

ЗАЛА 18
ШКАФЪ 303
ПОЛКА 2
№ 52

АДРЕСЪ-КАЛЕНДАРЬ
И
СПРАВОЧНАЯ КНИЖКА
ПО
ОРЕНБУРГСКОЙ ГУБЕРНИИ
НА **1888** ГОДЪ.

Съ приложениемъ статистическихъ свѣдѣній за предше-
ствующіе годы и бары губерніи.

Издание Оренбургскаго Губернскаго Статистическаго Комитета.

Редакція Секретаря Комитета П. Н. Распопова.

ОРЕНБУРГЪ.
Типографія Б. Бресляна.
1888.

С 595 Оренб.

А - 32.

432

АДРЕСЪ-КАЛЕНДАРЬ

И

СПРАВОЧНАЯ КНИЖКА

ПО

ОРЕНБУРГСКОЙ ГУБЕРНИИ

НА **1888** ГОДЪ.



СЪ ПРИЛОЖЕНИЕМЪ

СТАТИСТИЧЕСКИХЪ СВѢДѢНІЙ ЗА ПРЕДШЕСТВОВАВШІЕ ГОДЫ

И

КАРТЫ ГУБЕРНИИ.

Издание Оренбургскаго губернскаго статистическаго комитета

Редакція Секретаря Комит. П. Н. Распопова.



ОРЕНБУРГЪ.

Типографія В. Бреслина.

1888.

Ср 60354

5-10-1888

Дозволено цензурою. Москва 21 Января 1888 года.

Содержаніе:

I. АДРЕСЪ-КАЛЕНДАРЯ.

М. В. Д.

Стр.

Оренбургскій губернаторъ и его канцелярія	1.
Оренбургское губернское Правленіе и подвѣдом- ственные ему лица и учрежденія	2.
Оренбургское губернское Жандармское управленіе	8.
Оренбургское городовое полицейское управленіе	—
Оренбургское уѣздное полицейское управленіе	10.
Орское уѣздное полицейское управленіе	—
Верхнеуральское уѣздное полицейское управленіе	11.
Троицкое уѣздное полицейское управленіе	12.
Челябинское уѣздное полицейское управленіе	13.
Оренбургская городская управа	14.
Оренбургскій городской общественный банкъ	18.
Оренбургская мѣщанская управа	19.
Орская городская управа	20.
Верхнеуральская городская управа	23.
Троицкая городская управа	24.
Челябинская городская управа	26.
Челяб. городской общественный банкъ	27.
Оренбургское дворянское депутатское собраніе	30.

IV

	<i>Стр.</i>
Оренбургская дворянская опека	30.
Почтово-телеграфныя учрежденія	31.
Оренбургское губериск. по крестьян. дѣл. прис.	34.
Оренбургское уѣздное по крестьян. дѣл. прис. .	—
Орское уѣздное по крестьянскимъ дѣламъ прис.	35.
Верхнеуральское уѣздн. по крестьян. дѣл. прис.	—
Троицкое уѣздное по крестьян. дѣл. присут. .	—
Челябинское уѣздное по крестьян. дѣл. прис. .	36.

М. Ю.

Оренбургская палата угол. и гражд. суда . . .	37.
Прокурорскій надзоръ	40.
Сѣздъ мировыхъ судей оренбургскаго округа .	—
орскаго округа	41.
верхнеуральск. округа	42.
троицкаго округа	43.
челябинскаго округа	44.
Оренбургскій сиротскій судъ	45.
Орскій сиротскій судъ	—
Верхнеуральскій сиротскій судъ	—
Троицкій сиротскій судъ	46.
Челябинскій сиротскій судъ	—

Г. К.

Оренбургская контрольная палата	47.
---	-----

М. Ф.

	<i>Стр.</i>
Оренбургская казенная палата	48.
Оренбургское отдѣленіе государственнаго банка	50.
Оренбургское отдѣленіе крестьян. позем. банка	51.
Уфимско-оренбургское акцизное управленіе	—
Оренбургское губернское казначейство	53.
Орское уѣздное казначейство	—
Верхнеуральское уѣздное казначейство	54.
Троицкое уѣздное казначейство	—
Челябинское уѣздное казначейство	—

М. Г. И.

Уфимско-оренбургское управл. госуд. имуществ.	55.
---	-----

М. Н. П.

Управленіе оренбургскимъ учебнымъ округомъ	56.
Оренбургскій учительскій институтъ	57.
Оренбургская мужская гимназія	—
Оренбургская женская гимназія	59.
Оренбургская женская прогимназія	60.
Троицкая мужская гимназія	62.
Троицкая женская прогимназія	63.
Челябинская женская прогимназія	—
Оренбургская татарская учительская школа	64.
Орская киргизская учительская школа	—

	<i>Стр.</i>
Дирекція народныхъ училищъ оренб. губ. . . .	65.
Оренбургское городское 3-хъ классное училище . . .	—
Оренбургское ремесленное училище	66.
Оренбургскія городскія приходскія училища . . .	67.
Орское городское 4-хъ классное училище . . .	69.
Орское мужское приходское училище	70.
Орское женское приходское училище	—
Верхнеуральское городское 2-хъ классное учил. . .	—
Верхнеуральское мужское приходское училище . .	71.
Верхнеуральское женское 2-хъ классное учил. . .	—
Троицкое городское 2-хъ классное училище . . .	—
Первое троицкое приходское училище	72.
Второе троицкое приходское училище	—
Женское Александровское училище	73.
Челябинское городское 2-хъ классное училище . .	—
Челябинскія приходскія училища	—

В. У. И. М.

Оренбургскій Николаевскій институтъ	75.
---	-----

М. В.

Управленіе начальника 22-й мѣстной бригады . .	78.
Оренбургскій мѣстный баталіонъ	—
Илецкая мѣстная команда	80.
Управленіе Орскаго уѣздн. воинск. начальника . .	—
Управленіе Верхнеуральскаго уѣздн. воин. нач. . .	—

VII

	<i>Стр.</i>
Управленіе Троицкаго уѣздн. воин. начальн. . .	81.
Управленіе Челябинскаго уѣздн. воин. начальн. . .	—
Оренбургская инженерная дистанція	—
Оренбургскій мѣстный лазаретъ	82.
Управленіе Оренб. вещей. интенд. склада . . .	83.
Штабъ Оренбургскаго казачьяго войска	—
Войсковое хозяйственное правл. оренб. каз. в. .	86.
Оренбургскій Неплюевскій кадетскій корпусъ .	88.
2-й Оренбургскій кадетскій корпусъ	91.
Оренбургское казачье юнкерское училище . . .	92.

В. П. И.

Оренбургское епархіальное управленіе	93.
Оренбургская духовная семинарія	94.
Оренбургское духовное училище	95.
Оренбургскій губ. ком. попеч. о тюрьмахъ общ.	96.
Комитетъ общ. вспомошеств. бѣдн. г. Оренбурга	97.
Оренбургское общество взаимнаго кредита . .	—
Оренбургское отд. волжско-кам. коммер. банка .	—
Оренбургская желѣзно-дорожная станція . . .	98.
Перемѣны, происшедшія по отпеч. Адр.-Календ.	—

М. В. Д.

Оренбургскій губ. Статистическій Комитетъ . .	99.
---	-----

II. СПРАВОЧНОЙ КНИЖКИ.

Краткій Статистическій Очеркъ Оренб. губерніи.

	<i>Стр.</i>
Сельское хозяйство	1.
Цѣны на рабочій трудъ	8.
Народное продовольствіе ,	12.
Сельскіе промыслы	13.
Фабричная и заводская промышленность	23.
Золотопромышленность	24.
Торговля	26.
Винокуреніе	31.
Натуральные повинности	33.
Новыя постройки и ремонтъ казенныхъ зданій	35.
Движеніе вѣроисповѣданій	36.
Тюремныя помѣщенія	37.
Состояніе врачебной части	40.
Случаи насильственной и скоропост. смерти	53.
Общественное призрѣніе	54.
Городскіе доходы и расходы	55.
Движеніе населенія за 1886 годъ	58.
Народное образованіе	70.
Таблица урожаевъ и посѣвовъ въ Оренб. губ..	76.

III. ПРИЛОЖЕНИЯ

къ справочной книжкѣ по Оренбургской губ. на 1888 г.

1. Общія справочныя свѣдѣнія.

	Стр.
1) Географическое положеніе губерніи . . .	3.
2) Пространство ея и земли Оренб. каз. в. . .	4.
3) Населеніе, распредѣленіе его и населенность	6.
4) Движеніе населенія за 1882 г. и сравни- тельные изъ метрич. таблицъ выводы	11.
5) Сельско-хозяйственный обзоръ губерніи .	63.
6) Оренбургскіе экспоненты на всероссійской выставкѣ 1882 г.	97.
7) Минеральныя богатства Оренб. губерніи .	115.

2. Свѣдѣнія объ Оренбургскомъ казачьемъ войскѣ.

1) Перепись 1881 г. въ оренб. каз. войскѣ	I.
2) Хутора и заимки на войсковыхъ земляхъ, по свѣдѣніямъ 1881—1882 гг. . .	XIII.
3) Возрастное распредѣленіе войск. насел.	CLXXII.

Статистическія вѣдомости за трехлѣтіе: 1880,
1881 и 1882 гг.

а) О посѣвѣ и урожаѣ хлѣбовъ . . .	ССVI.
б) О фабрикахъ и заводахъ . . .	ССVIII.

	<i>Стр.</i>
в) О движеніи населенія	ССХХ.
г) О числѣ преступленій и осуж- денныхъ	ССХХІІ.
д) О пожарахъ	ССХХІV.
е) О насильственныхъ и случайныхъ смертяхъ	ССХХVІ.
ж) О числѣ учебныхъ заведеній и учащихся за 1882 годъ	ССХХVІІІ.
з) О доходахъ и расходахъ городовъ губерніи	ССХХХ.
і) О распредѣленіи окладныхъ недо- имокъ по уѣздамъ и городамъ губерніи	ССХХХІІ.

ОТЪ РЕДАКЦІИ.

Свѣдѣнія, вошедшія въ справочную книжку Оренбургской губерніи на 1888 годъ и относящіяся къ трехлѣтію 1884, 1885 и 1886 гг., заимствованы исключительно изъ источниковъ официальныхъ, чѣмъ и опредѣляется, конечно, степень ихъ достовѣрности. Въ приложеніе же къ книжкѣ вошли, какъ официальные статистическія данныя, относящіяся къ предшествовавшему трехлѣтію 1882, 1883 и 1884 гг., такъ и нѣкоторыя статьи, не имѣющія въ строгомъ смыслѣ официального характера. Тѣ и другія были уже отпечатаны въ справочной книжкѣ по Оренбургской губерніи на 1884 годъ.

Распредѣленіе статей въ первомъ отдѣлѣ «Справочной книжки» зависѣло отъ срочности выпуска этого изданія къ началу года, почему нѣкоторыя изъ нихъ, позже обработанныя для печати, являются не совсѣмъ на своемъ мѣстѣ, хотя и легко могутъ быть отысканы по оглавленію.

Въ списокѣ хуторовъ, принадлежащихъ казакамъ Оренбургскаго казачьяго войска, почти нигдѣ не показано числа жителей, такъ какъ хутора эти представляютъ собою, по большей части, только мѣста временнаго, лѣтняго пребыванія владѣльцевъ.

Пропускъ—въ Адресъ-Календарѣ

въ составъ служащихъ пропущенъ состо-
ящій въ распоряженіи Оренбургскаго гу-
бернатора—дѣйств. стат. совѣтникъ
Николай Михайловичъ *Бекчуринъ*.

МИНИСТЕРСТВО

В Н У Т Р Е Н Н И Х ъ Д ѣ л ѣ .

Оренбургскій Губернаторъ и Наказный Атаманъ
Оренбургскаго казачьяго войска, Генеральнаго штаба
Генералъ-Маіоръ, Николай Алексѣевичъ *Маслаковецъ*.

КАНЦЕЛЯРІЯ ГУБЕРНАТОРА.

Правитель Канцеляріи, титул. совѣтн. Владиміръ
Александровичъ *Пономаревъ*.

Старшій помощникъ, кандидатъ спб. унив. Никол.
Семенов. *Григоровичъ*.

Младшіе помощники:

Колл. ассес. Павелъ Алексѣев. *Леонтьевъ*.

Колл. рег. Ал—дръ Павлов. *Мъщанковъ*.

Ал—дръ Хрисанфов. *Степановъ*.

Чиновники особыхъ порученій:

Старшій, надв. сов. Иванъ Алексѣев. *Васильевъ*.

Младшій, состоящій въ запасѣ полевой артиллеріи,
поручикъ Владим. Самойлов. *Елисѣевъ*.

Сверхштатный, Николай Іосифов. *Мышковскій*.

Оренбургское Губернское Правленіе и подвѣдом-
ственные ему лица и учрежденія.

Оренбургскій вице-губернаторъ, гвардіи полковн.,
Асинкритъ Асинкритовичъ *Ломачевскій*.

Совѣтники:

Старшій, ст. сов. Василій Федоров. *Андреевъ*.
Колл. секр. Леопольдъ Андріанов. *Роговскій*.
Колл. сов. Ал—дръ Михайлов. *Пустоваловъ*.
Секретарь, колл. секр. Фед. Федор. *Кадощниковъ*.
Чиновникъ по счетной и экзекуторской части,
надв. сов. Василій Ефимов. *Федоровъ*.

Начальникъ газетнаго стола, колл. ассес. Михаилъ
Тимофѣев. *Батюшкинъ*.

Пом. нач. газ. ст., кол. ас. Ив. Петров. *Моревъ*.
Смотр. типогр., кол. ас. Никол. Григ. *Керенцевъ*.
Архиваріусъ, колл. ас. Васил. Ив. *Рогожниковъ*.
Пом. архив., кол. секр. Григ. Андр. *Голощановъ*.
Регистраторъ, тит. сов. Яковъ Егор. *Глазуновъ*.
Пом. регистр., Петръ Максимов. *Михайловъ*.

Старшіе дѣлопроизводители:

Тит. сов. Осипъ Алексѣев. *Дмитріевъ*
Надв. сов. Иванъ Васильевичъ *Половоротовъ*.
Тит. сов. Емельянъ Федоров. *Евдюковъ*.

Дѣлопроизводители.

Неим. чина Ал—дръ Дмитріев. *Цвѣтковъ*.
Колл. регистр. Алексѣй Сергѣев. *Колесниковъ*.

Губ. секр. Владиміръ Васильев. *Баженовъ.*
 Колл. ассес. Алексѣй Андреев. *Афанасьевъ.*
 Губ. секр. Михаилъ Васильев. *Мальковскій.*
 Колл. секр. Федоръ Петров. *Бѣлиховъ.*

Помощники дѣлопроизводителей.

Неимѣющей чина Николъ Георгіев. *Ивановъ.*
 Колл. секр. Августинъ Викентьевичъ *Якутовъ.*
 Тит. сов. Николай Степанов. *Добовъ.*
 Неим. чина Николай Васильев. *Марсовъ.*
 Тит. сов. Василій Павлов. *Мамышевъ.*
 Губ. секр. Илья Павлов. *Чернякинъ.*
 Неим. чина Фелиціанъ Васильев. *Новицкій.*
 Смотритель Илецкой каторж. тюрьмы, тит. совѣт.
 Дмитрій Кононов. *Андреевъ.*
 Экономъ тюрьмы, колл. асс. Вас. Никол. *Исаковъ.*

Врачебное Отдѣленіе.

И. д. оренб. губернскаго врачебнаго insp. и старшій
 войсковой врачъ оренб. каз. воска, дѣств. ст. сов.
 Брониславъ Игнатьевичъ *Загорскій.*

Помощникъ его, докт. медицины, ст. сов. Дмитрій
 Генриховичъ *Левбергъ.*

Смотритель Оренб. Губ.—ой больницы, надв. сов.
 Николай Александров. *Тулъчинскій.*

Старшій врачъ оренб. губ. больницы, докт. мед.,
 надв. сов. Мендель Мейкаховичъ *Кенигсбергъ.*

Младшій врачъ той же больницы, тит. сов. Конст.
 Николаев. *Архангельскій.*

Городовые врачи.

Оренбургскіе:

Колл. сов. Адольфъ Устин. *Донтевичъ*.

Кол. с. Владисл.-Анастасій Алонзіев. *Малиновскій*.

Орскій, надв. сов. Іосиль Янселевичъ *Гурвичъ*.

Верхнеуральскій, лекарь, Наумъ Эмов. *Гаржови*.

Троицкій, колл. сов. Эдуардъ Иванов. *Ганз*.

Челябинскій, лекарь, Владисл. Бронисл. *Загорскій*.

Уѣздные врачи.

Старшій по губерніи, оренб. уѣздн. врачъ, колл. сов. Григорій Михайловичъ *Колесниковъ*.

Орскій, лекарь, тит. сов. Ал—дръ Александровичъ *Рождественскій*.

Верхнеуральскій, лекарь, Мих. Никол. *Скобовскій*.

Троицкій, лекарь, Вольфъ Исаков. *Шмиреръ*.

Челябинскій, над. с. Атексій Михайл. *Антоновъ*.

Сельскіе врачи.

Оренбургскій, сельскій уѣздн. врачъ, колл. совѣт. Борисъ Владиміров. *Полянскій*.

Орскій, лекарь, Ал—дръ Евламп. *Богоявленскій*.

Верхнеуральскій, лекарь, коллеж. ассес. Владиміръ Виталиевичъ *Чаушанскій*.

Троицкій, лекарь, Никол. Михайл. *Сарматскій*.

Челябинскій, лекарь, Адольфъ Хаимов. *Киркель*.

Башкирскіе врачи.

1-го башкирскаго медицинск. участка, надв. сов. Владиміръ Павловичъ *Ивановъ*.

2-го уч., колл. сов. Михайлъ Иван. *Покровскій.*

3-го уч., лекарь, Давлетханъ *Юсуповъ.*

Помощники врачей.

1-го башкирскаго медицинскаго участка, лекарь, Авраамъ Мейеровичъ *Шапиро.*

2-го уч., лекарь, кол. ас. Ив. Евген. *Подаринъ.*

3-го лек., тит. с. Іосифъ Алексан. *Веселитскій.*

Казачьи врачи.

1-го Нижнеозернаго медицинскаго участка, надв. сов. Козьма Николаев. *Камачевъ.*

2-го Оренбургскаго, надв. сов. Паумъ Варлаамов. *Теребинскій.*

3-го Верхнеозернаго, лекарь, Петръ Николаевичъ *Керенцевъ.*

4-го Орскаго, тит. Сов. Фед. Алексѣев. *Ситищевъ.*

5-го Верхнеуральскаго, лек., Вас. Никол. *Нашевъ.*

6-го Степнаго, тит. сов. Алексѣй Ст. *Арнольдъ.*

7-го Михайловскаго, тит. сов. Максиміанъ Александровичъ *Ленинъ.*

8-го Кундравинскаго, лекарь, Михаилъ Никифоров. *Савастьяновъ.*

9-го Челябинскаго, надв. сов. Андрей Александров. *Вятковскій.*

10-го Устьуйскаго, колл. асс. Ив. Осип. *Алиповъ.*

Врачъ Илецкой каторжн. тюрьмы, лекарь, Никол. Григорьевичъ *Черновъ.*

Ветеринарные врачи.

Оренб. городов. вет. Никол. Сем. *Лукьяновичъ.*

Ветеринарный врачъ, для сельскаго населенія оренбургск. губ., Константин. Ярославов. *Ключевскій.*

Ветеринары скотопротонныхъ трактовъ.

И. д. ветеринарн. врача оренб. скотопрот. тракта, колл. сов. Сергій Андреевичъ *Фокинъ.*

Ветер. врачъ скотопр. тракта въ деревнѣ Уралкѣ, колл. ассес. Силуанъ Петров. *Невтеровъ.*

Ветер. врачъ на ст. жел. дор., колл. асс. Густавъ Петровичъ *Оседскій.*

Ветер. врачъ орскаго скотопр. тракта, колл. сов. Сергій Романов. *Ивановъ.*

Испр. обяз. ветер. пом. въ заводѣ Преображенск., ветеринаръ, Ал—дръ Савельевичъ *Васильевъ.*

Ветерин. врачъ верхнеуральскаго скотопр. тракта, колл. сов. Михаилъ Андреевичъ *Кемарскій.*

Ветер. врачъ узянскаго скотопр. тракта, кол. секр. Василій Семенов. *Латуновскій.*

Испр. обязанн. ветер. помощника въ г. Троицкѣ, ветеринаръ, Вадимъ Павловичъ *Кастальскій.*

Испр. обязанн. ветерин. помощника въ г. Челябинѣ, ветерин., кол. секр. Михаилъ Ив. *Преображенскій.*

Ветерин. врачъ скотопр. тракта въ селѣ Куртамышѣ, Владиміръ Дмитріевичъ *Волковъ.*

Ветерин. врачъ скотопр. тракта въ станицѣ Звъриноголовской, кол. сов. Ив. Дмитр. *Иилецкій.*

Казацьи ветеринары.

И. д. ветеринарнаго врача, 1-го уч. оренб. каз. в.,
колл. асс. Николай Степановичъ *Крекшинъ*.

2-го уч., колл. асс. Флавій Андреев. *Кошелевъ*.

3-го уч., Яковъ Андреевичъ *Рыкаловъ*.

4-го уч., Дмитрій Николаевичъ *Борiestъ*.

Башкирскіе ветеринары.

И. д. ветерин. врача 1-го башкирскаго медіц. уч.,
ветер. пом., губ. секр. Михаилъ Яковл. *Леонтьевъ*.

2-го уч., кол. ас. Алексѣй Данилов. *Степановъ*.

3-го уч., вакансія.

Отдѣленіе Губернской чертежной.

Губернскій землемеръ, надв. сов. Григорій Владим.
Бѣлаго.

Помощн. его, надв. сов. Дм. Калинов. *Забинъ*.

Дѣлопроизв., тит. сов. Ефремъ Петров. *Чулаковъ*.

Уѣздные землемеры.

Троицкій, надв. сов. Николай Яковлев. *Гарди*.

Челябинскій, кол. ас. Серг. Алексан. *Виноградовъ*.

Оренбургскій, тит. сов. Митроф. Никол. *Гончаровъ*.

Верхнеуральскій, тит. сов. Пет. Степ. *Новиковъ*.

Оренбургское Губернское Жандармское Управление.

Начальникъ управленія, полковникъ, Владиміръ Александровичъ *Дувингъ*.

Помощн. начальника управленія, подполк., Никол. Андреевичъ *Мамингъ*.

Адъютантъ управленія, корнетъ, Александръ Павловичъ *Ахмаметъевъ*.

Оренбургское Городовое Полицейское Управление.

Полиціймейстеръ, колл. сов. Николай Васильевичъ *Одинцовъ*.

Помощникъ, надв. сов. Дм. Иванов. *Трояновъ*.

Секретарь, кол. ас. Ал—дръ Иван. *Бѣлобородовъ*.

Столоначальники.

Кол. рег. Ал—дръ Игнатьев. *Гриневскій*.

Регистраторъ, тит. сов. Петр. Ефимов. *Федоровъ*.

Пристава.

1-й части, кол. сек. Эварестъ Исак. *Богдановскій*.

2-й части, кол. сек. Фавстъ Степанов. *Размахнинъ*.

3-й части, кол. сек. Никол. Михайлов. *Соловьевъ*.

4-й части, уволенн. въ запасъ арміи, поручикъ, Ал—дръ Петровичъ *Ронинскій*.

Помощники приставовъ.

1-й части, коллеж. регис. Васил. Иванов. *Бокинъ*.

2-й части, кол. ас. Яковъ Борисьев. *Катинъ.*

3-й части, кол. рег. Конст. Петр. *Бобровскій.*

4-й части, неим. чина Мирославъ Владиславовичъ
Митарновскій.

Неим. ч. Ал—дръ Никол. *Тульчинскій.*

Письмоводители.

1-й части, н. ч. Павелъ Александр. *Бѣлобородовъ.*

2-й части, н. ч. Алексѣй Конст. *Комаровъ.*

3-й части, н. ч. Ал—дръ Петров. *Судаковъ.*

4-й части, н. ч. Василій Гаврилов. *Богословскій.*

Околоточныя надзиратели.

Подпрапорщикъ, уволенный въ зап. арм., Николай
Михайлов. *Леушинъ.*

Неимѣющіе чиновъ:

Федоръ Степановичъ *Чаговецъ.*

Антонъ Леонов. *Олехновичъ.*

Михайлъ Николаев. *Рукинъ.*

Леонидъ Александров. *Ипатъевъ.*

Станиславъ Даріевичъ *Стефанкевичъ.*

Зиновій Александров. *Соколовъ.*

Ал—дръ Петров. *Аникъевъ.*

Николай Иванов. *Авдъевъ.*

Сергѣй Иванов. *Ипполитовъ.*

Василій Яковлев. *Яковлевъ.*

Афанасій Михайлов. *Гуровъ.*

Авениръ Гаврилов. *Парменіоновъ.*
 Федоръ Андреев. *Вагинъ.*
 Іосифъ Александров. *Касперовичъ.*

Оренбургское уѣздное Полицейское Управленіе.

Уѣздн. испр., надв. с. Макс. Исаков. *Товстолтъсъ.*
 Помощникъ, кол. ас. Левъ Іосифов. *Мышковскій.*
 Дворянскій засѣдат., кол. ас. Севастьянъ Захаров.
Обчинниковъ.

Секретарь, урядн., Евдок. Андреев. *Сальниковъ.*
 Столоначальники: Гавріилъ Сергѣев. *Васильевъ.*
 Губ. секр. Алексѣй Михайлов. *Баевъ.*

Становые пристава.

1-го стана, кол. ас. Никол. Ал—др. *Цареградскій.*
 2-го стана, Ал—дръ Иванов. *Трояновъ* (п. д.).
 3-го стана, Георгій Александров. *Капустинъ.*
 4-го стана, губ. секр. Викт. Александр. *Поповъ.*
 5-го стана, губ. секр. Егоръ Исаков. *Пичушинъ.*
 Илецкій исполнительный чиновникъ, поручикъ
 Ал—дръ Дмитріев. *Назаровъ.*

Орское Уѣздное Полицейское Управленіе.

Уѣздный исправн., надв. сов. Вас. Ив. *Глухинъ.*
 И. д. помощника, к. ас. Вал. Петр. *Остроумовъ.*
 И. д. секретаря, Иванъ Георгіев. *Страховскій.*

Сельскіе засѣдатели.

Урядникъ, Ярмухаметь *Буляковъ*.

Казакъ оренб. к. в., Сибегатулла *Абдулхамиковъ*.

Столonaчальники.

Степанъ Никоновичъ *Орловъ*.

Урядникъ Оренб. каз. в. Леонт. Вас. *Саратовцевъ*.

И. д. регистратора, урядникъ оренб. каз. в. Герас. Ивановичъ *Марковъ*.

Полицейскій надзиратель г. Орска, Петръ Каэтановичъ *Велловичъ*.

Становые пристава.

1-го стана, кол. секр. Никита Петр. *Гръховъ*.

2-го стана, и. д., Антонъ Станислав. *Кожуховскій*.

3-го стана, кол. ас. Иванъ Павлов. *Портнягинъ*.

И. д. смотрителя Орскаго тюремнаго замка, Николай Дмитриевичъ *Русинъ*.

Верхнеуральское Уѣздное Полицейское Управленіе.

Верхнеуральскій уѣздный исправникъ, артиллеріи капитанъ, Андрей Федоров. *Дейтрихъ*.

Помощн., надв. сов. Аркадій Андреев. *Коневъ*.

Секретарь, тит. сов. Спирид. Васильев. *Неросевъ*.

Столон., кол. рег. Лаврентій Федоров. *Степановъ*.

И. д. регистратора, Василій Иванов. *Черновъ*.

Становые пристава.

1-го стана, губ. секр. Петръ Афанасьев. *Кутыевъ.*
 2-го стана, тит. сов. Станисл. Петр. *Нецеювскій.*
 3-го стана, тит. сов. Михайлъ Ильичъ *Фремиковъ.*
 4-го стана, губ. секр. Ал—дръ Иван. *Щелоковъ.*
 Полицейскій надзир. г. Верхнеуральска, Витольдъ
 Станиславов. *Митарновскій.*

Горные исправники.

2-го округа, кол. ас. Анатолий Васил. *Шреттеръ.*
 3-го округа, к. ас. Васил. Иван. *Рождественскій.*
 Смотритель Верхнеуральскаго тюремнаго замка,
 маіоръ, Константинъ Александров. *Николаевъ.*

Троицкое Уѣздное Полицейское Управленіе.

Уѣздный исправникъ, кол. сов. Илья Ивановичъ
Соколовъ.

Помощн., надв. сов. Петръ Дмитріев. *Маршаловъ.*
 Приставъ г. Троицка, коллеж. секр. Василій Ада-
 мовичъ *Гродскій.*

Секретарь, канцелярскій служитель, Ал—дръ Алек-
 сандровичъ *Ивановъ.*

Полицейскій надзир., тит. сов. Левъ Михайловичъ
Преображенскій.

Столоначальники.

1-го стола, губ. секр. Андр. Никитов. *Петровъ.*

2-го стола, канц. служ., Григ. Федоров. *Зыковъ.*
 Регистраторъ, урядникъ, Капитонъ Гавриловичъ.
Зыряновъ.

Становые пристава.

1-го стана, кол. ас. Павелъ Васильев. *Сердобовъ.*
 2-го стана, губ. сек. Леонидъ Никол. *Михайловъ.*
 3-го стана, тит. сов. Иринархъ Владим. *Петровъ.*
 Горный исправникъ, 1-го округа, коллеж. ассес.
 Петръ Титовичъ *Водопьяновъ.*

Челябинское Уѣздное Полицейское Управленіе.

Уѣздный исправникъ, колл. сов. Иванъ Никит.
Бакашинъ.
 Помощникъ исправника, надв. сов. Иванъ Никол.
Завьяловъ.

Засѣдатели отъ сословій.

Урядникъ, Николай Иванов. *Соломенинъ.*
 Крестьянинъ, Калистратъ Яковлев. *Кузнецовъ.*
 Секретарь, кол. секр. Андрей Андр. *Словохотовъ.*

Столначальники.

Урядникъ, Николай Георгіев. *Казанцевъ* (и. д.).
 Регистраторъ, губ. сек. Иванъ Федор. *Головачевъ.*

Становые пристава.

1-го стана, кол. сек. Павелъ Виктор. *Гладышевъ.*

2-го стана, кол. ас. Павелъ Васильев. *Сердобовъ*.
 3-го стана, г. секр. Михаилъ Алексан. *Бѣлоусовъ*.
 4-го стана, к. ас. Василій Михайлов. *Барминъ*.
 5-го стана, г. секр. Евлампій Федор. *Мельниковъ*.
 6-го стана, г. секр. Егоръ Иванов. *Пичулинъ*.

Полицейскіе надзиратели.

1-й части, урядникъ, Василій Игнатъев. *Пырѣевъ*.
 2-й части, кол. ас. Владим. Андреев. *Окуневъ*.

Оренбургская Городская Управа.

Оренбургскій городской голова, Орскій 1-й гильдіи купецъ Степанъ Ивановичъ *Назаровъ*.

Заступающій мѣсто городского головы (вакансія).

Члены Управы.

Кол. асс. Афанасій Васильев. *Ивановъ*.
 Оренб. мѣщ. Ал—дръ Степанов. *Свѣшниковъ*.
 Оренб. мѣщ. Иванъ Петров. *Ефремовъ*.
 Отст. шт.-кап. Николай Карл. *Добровольскій* (п.д.).

Кандидаты членовъ Управы.

Полковникъ, Павелъ Ермолаев. *Алексѣевъ*.
 Провизоръ, Евгений Эрнестов. *Розенбергъ*.

Городскіе комиссары.

Отст. писарь, Михаилъ Прокофьев. *Дмитріевъ*.

Оренб. мѣщ. Иванъ Логинов. *Николаевъ.*

Оренб. мѣщ. Ал—дръ Михайлов. *Егоровъ.*

Торговые депутаты.

Дѣйств. стат. сов., Миръ-Салихъ Миръ-Салимов.
Бекмуринъ.

Колл. асс. Иванъ Алексѣев. *Чистозвоновъ.*

Оренб. мѣщ. Степанъ Иванов. *Купріяновъ.*

Членъ отъ города, въ городскомъ полиц. управ.,
канцелярскій служ. Ал—дръ Иванов. *Ананьинъ.*

Смотритель богадельни Афанасій Михайловичъ
Пономаревъ.

Смотритель городской Александровской больницы,
надв. сов. Василій Семенов. *Харитоновъ.*

Городскіе присяжные оцѣнщики.

Колл. сов. Савелій Веденеев. *Шуваевъ.*

Колл. ассес. Федоръ Евсѣев. *Назаровъ (и. д.).*

Секретарь оренб. городск. думы, колл. асс. Васил.
Николаев. *Ивановъ.*

Городской архитекторъ, колл. сов. Дмитрій Петров.
Коринъ.

Завѣдующій городскимъ водопроводомъ, инженеръ,
Дмитрій Александров. *Гренъ.*

Городской землемѣръ, колл. регистр. Петръ Ми-
хайлов. *Копытинъ.*

Гласные Оренбургской Городской Думы.

Василий Михайлов. *Дъевъ.*
 Никифоръ Прокофьев. *Савинковъ.*
 Николай Андреев. *Дюковъ*
 Петръ Михайлов. *Дъевъ.*
 Андрей Иванов. *Камбулинъ.*
 Василий Христофоров. *Юровъ.*
 Егоръ Иванов. *Ивановъ.*
 Ал—дръ Николаев. *Захо.*
 Василий Ефимов. *Мякинъковъ.*
 Степанъ Иванов. *Назаровъ.*
 Михаилъ Алексѣев. *Чистозвоновъ.*
 Иванъ Григорьев. *Скворцовъ.*
 Сергѣй Ефимов. *Ванюшинъ.*
 Павелъ Семенов. *Мохнинъ.*
 Михаилъ Николаев. *Зворыкинъ.*
 Иванъ Петров. *Оглодковъ.*
 Сергѣй Пименов. *Мошковъ.*
 Ал—дръ Григорьев. *Филипповъ.*
 Василий Михайлов. *Семеновъ.*
 Николай Сидоров. *Смирновъ.*
 Николай Андреев. *Алексѣевъ.*
 Ахметъ Галиев. *Хусаиновъ.*
 Сергѣй Михайлов. *Ивановъ.*
 Федоръ Иванов. *Сухаревъ.*
 Василий Петров. *Ефимовъ.*
 Иванъ Алексѣев. *Зарыновъ.*

Михаилъ Петров. *Ерыинъ.*
 Егоръ Савельев. *Попковъ.*
 Федоръ Ипатьев. *Панкратовъ.*
 Иванъ Никифоров. *Валявинъ.*
 Федоръ Борисовичъ *Сачковъ.*
 Плъя Петров. *Ефимовъ.*
 Евгеній Эрнестовичъ *Розенберъ.*
 Миръ-Салихъ Миръ-Салимовичъ *Бекиуринъ.*
 Афанасій Петровичъ *Ефимовъ.*
 Василій Абрамовичъ *Волковъ.*
 Константинъ Иванов. *Лебедевъ.*
 Семень Иванов. *Пильновъ.*
 Павелъ Сергѣев. *Шибаетъ.*
 Иванъ Прохоров. *Дюминъ.*
 Никита Никитичъ *Криволаповъ.*
 Махмутъ Махмуджанов. *Шарыповъ.*
 Михаилъ Григорьев. *Алексѣевъ.*
 Михаилъ Иванов. *Рыжковъ.*
 Михаилъ Иванов. *Карандаковъ.*
 Прокопій Иванов. *Жаломскій.*
 Иванъ Гаврилов. *Баландинъ.*
 Артемій Тимофѣев. *Борисовъ.*
 Алексѣй Михайлов. *Рябцевъ.*
 Николай Павлов. *Жуковъ.*
 Иванъ Петров. *Ефремовъ.*
 Петръ Михайлов. *Башикатовъ.*
 Михаилъ Васильев. *Антилоговъ.*
 Егоръ Яковлев. *Аѣевъ.*

Герасимъ Никит. *Завалкинъ.*
 Шанигрей Ильясов. *Еникъевъ.*
 Дмитрій Лаврентьев. *Балтенковъ.*
 Архиппъ Григорьев. *Смочилинъ.*
 Николай Антипов. *Поповъ.*
 Дмитрій Никит. *Торгузовъ.*
 Максимъ Матвѣев. *Мокъевъ.*
 Михаилъ Емельянов. *Петровъ.*
 Илья Андреев. *Камбулинъ.*
 Петръ Никитъев. *Анисимовъ.*
 Михаилъ Афанасьев. *Афанасьевъ.*
 Николай Дмитриев. *Овсянниковъ.*
 Алексѣй Андреев. *Черногоровъ.*
 Евсѣй Михайлов. *Вагинъ.*
 Алексѣй Борисов. *Сачковъ.*
 Левъ Федоров. *Сиротинъ.*
 Губайдулла Абдулов. *Киникъевъ.*

Оренбургскій Городской Общественный Банкъ.

Директоръ Банка, оренб. 2-й гил. купецъ Антонъ Федоров. *Клюмпъ.*

Кандидатъ директора, оренб. 2-й гил. куп. Иванъ Васильев. *Мадьинъ.*

Товарищъ директора, оренб. 2-й г. куп. Емельянъ Иванов. *Тухтинъ.*

Кандидатъ товарища директора, оренб. 2-й г. куп. Федоръ Иванов. *Жарковъ.*

Бухгалтеръ, бугурусланскій мѣщ. Палладій Никаноровичъ *Соловьевъ.*

Оренбургская мѣщанская Управа.

Мѣщанскій староста, оренб. мѣщанинъ, Ал—дръ
Степанов. *Свѣшниковъ.*

Депутаты.

Лаврентій Петров. *Подгорновъ.*
Романъ Васильев. *Филипповъ.*
Проконій Иванов. *Жаломскій.*
Борисъ Александров. *Соболевъ.*
Николай Кузьмичъ *Гнѣздиловъ.*
Архиппъ Тихонов. *Ахматовъ.*
Михаилъ Кузьмичъ *Берсенева.*
Николай Петров. *Гончаровъ.*
Григорій Зотов. *Клюевъ.*
Семень Егоров. *Зубаревъ.*
Иванъ Константинов. *Волковъ.*
Николай Антипов. *Поповъ.*
Лаврентій Матвѣев. *Томинъ.*
Василій Сергѣев. *Сальниковъ.*
Евсѣй Михайлов. *Вагинъ.*
Илья Петров. *Ефимовъ.*
Дмитрій Лаврентьев. *Балтенковъ.*
Николай Павлов. *Жуковъ.*
Алексѣй Алексѣев. *Рукавишниковъ.*
Василій Степанов. *Есенковъ.*
Нигматулла *Муканоевъ.*
Василій Абрамов. *Волковъ.*
Федоръ Иванов. *Щипковъ.*
Андрей Герасимов. *Павловъ.*

Орская Городская Управа.

Городской голова, 2 г. куп. Доримедонтъ Гордѣев.
Швецовъ.

Заступающій мѣсто городского головы, орскій 2 г.
куп. Иванъ Фомичъ *Смирновъ.*

Членъ—Казначей Управы, 2 г. куп. Федоръ Ва-
сильевичъ. *Молочниковъ.*

Секретарь, отставной урядникъ, Иванъ Федоров.
Шеломенцевъ.

Г л а с н ы е.

1-й категоріи.

Василій Иванов. *Назаровъ.*

Федоръ Егоров. *Поповъ.*

Доримедонтъ Гордѣев. *Швецовъ.*

Василій Корнѣев. *Артименко.*

Михаилъ Филиппов. *Солодовъ.*

Фахретдинъ Искиндеров. *Юлдашевъ.*

Мустафа Мусичъ *Бурнаевъ.*

Ахметъ-Сафа-Мусичъ *Бурнаевъ.*

Евгеній Поликарпов. *Смирновъ.*

Антипъ Поликарпов. *Смирновъ.*

Садыкъ Сахипов. *Сайдашевъ.*

Ахмадій Абдулматаров. *Вагановъ.*

Степанъ Иванов. *Назаровъ.*

Людвигъ Филиппов. *Нидекеръ.*

Осипъ Логинов. *Мордвиновъ.*

Петръ Дмитріев. Дементьевъ.
 Федоръ Васильев. Молочниковъ.
 Степанъ Ефимов. Мякинъковъ.
 Иванъ Иванов. Позднеевъ.
 Максимъ Петров. Литвакъ.
 Ефимъ Семенов. Прикащиковъ.

2-й категоріи.

Осипъ Алексѣев. Куликовъ.
 Ал—дръ Ксенофонов. Кибиревъ.
 Аркадій Дмитріев. Шубенковъ.
 Яковъ Терентьев. Сотниковъ.
 Иванъ Семенов. Бажановъ.
 Гавріилъ Иванов. Малютинъ.
 Ефимъ Алексѣев. Филимоновъ.
 Николай Иванов. Мелиховъ.
 Ал—дръ Людвигов. Нидекеръ.
 Михаилъ Павлов. Алексаковъ.
 Михаилъ Фомичъ Смирновъ.
 Макаръ Филиппов. Масленниковъ.
 Мухаметъ Садыкъ Исмаиловъ.
 Корней Степанов. Чавкинъ.
 Гумеръ Габайдуллинъ Губайдуллинъ.
 Михаилъ Дмитріев. Наумовъ.
 Андрей Арсентьев. Алексаковъ 1-й.
 Семенъ Никифоров. Антоновъ.
 Петръ Антонов. Солодовъ.
 Семенъ Петров. Юртаевъ.

Шамсутдинъ Фахретдинов. *Уразаевъ.*
Федотъ Иванов. *Кузьминъ.*

3-й категоріи.

Андрей Акимов. *Горинъ.*
Капитонъ Капитонов. *Голоховскій.*
Яковъ Иванов. *Балдинъ.*
Тимофей Борѣев. *Артименко.*
Федоръ Александров. *Уманцевъ.*
Макаръ Михайлов. *Лукинъ.*
Иванъ Федоров. *Шельменцовъ.*
Федоръ Афанасьев. *Павловъ.*
Тимофей Федоров. *Карандашевъ.*
Александръ Антонов. *Савинъ.*
Петръ Иванов. *Григорьевъ.*
Емельянъ Федоров. *Стариковъ.*
Иванъ Семенов. *Скидановъ.*
Файзулла Мусичъ *Мушкинцевъ.*
Николай Гаврилов. *Подъячевъ.*
Федоръ Андреев. *Вепрейскій.*
Степанъ Егоров. *Павловъ.*
Иванъ Федоров. *Федоровъ.*
Михаилъ Захаров. *Балонцевъ.*
Николай Алексѣев. *Осетровъ.*
Василій Андреев. *Крещенко.*
Францъ Антонов. *Смеловскій.*
Степанъ Михайлов. *Гусевъ.*
Сергій Петров. *Поликарповъ.*

Верхнеуральская Городская Управа.

Городской голова, 2-й гил. куп. Василій Яковлев.
Лисицынъ.

Члены Управы.

Купцы 2-й гильдіи:

Исмагилъ Ибрагимовичъ *Сейфульмулюковъ.*
Леонидъ Алексѣев. *Смышляевъ.*
Секретарь, Ал—дръ Лаврентьев. *Можевитиновъ.*

Г л а с н ы е.

1-й категоріи:

Василій Яковлев. *Лисицынъ.*
Исмагилъ Ибрагимов. *Сейфульмулюковъ.*
Леонидъ Алексѣев. *Смышляевъ.*
Иванъ Сергѣев. *Лисицынъ.*
Михаилъ Алексѣев. *Смышляевъ.*
Иванъ Павлов. *Разсохинъ.*
Семень Казиміров. *Валинскій.*
Петръ Корнильев. *Сомовъ.*
Егоръ Степанов. *Ноповъ.*
Парфень Васильев. *Галанинъ.*
Александръ Леонтьев. *Гошинъ.*
Николай Ефимов. *Голубевъ.*

2-й категоріи:

Илья Иванов. *Макаровъ.*
Андрей Сергѣев. *Лисицынъ.*

Ахметжанъ Музафаров. *Музаровъ.*

Николай Гаврилов. *Разсохинъ.*

Гумеръ Музафаров. *Музафаровъ.*

Валій Амиров. *Амировъ.*

Акимъ Николаев. *Гончаровъ.*

Мугафуръ Амиров. *Амировъ.*

Осипъ Павлов. *Разсохинъ.*

Никаноръ Савельев. *Несфедовъ.*

3-й категоріи:

Егоръ Васильев. *Гладковъ.*

Фахретдинъ *Музафаровъ.*

Муса Ибрагимов. *Сейфульмулюковъ.*

Тимофей Иванов. *Власовъ.*

Мулла Масагутъ *Биляловъ.*

Зулалитдинъ *Мухаметовъ.*

Евдокимъ Абрамов. *Егоровъ.*

Яковъ Александров. *Александровъ.*

Федоръ Герасимов. *Ларионовъ.*

Михаилъ Петров. *Жаровъ.*

Викторъ Николаев. *Макаровъ.*

Троицкая Городская Управа.

Городской голова, купеч. братъ, Федоръ Ивановичъ
Дмитріевъ.

Ч л е н ы.

2-й г. куп. Гарифъ Мустафичъ *Умаровъ*, (онъ же
заступающій мѣсто городского головы).

2-й гил. купецъ Иванъ Иванов. *Макаровъ.*

Городской секретарь, канд. правъ, Николай Венедиктовичъ *Левашевъ.*

Г л а с н ы е.

Василій Михайлов. *Пупышевъ.*

Василій Иванов. *Дмитріевъ.*

Федоръ Иванов. *Дмитріевъ.*

Валей Ахметжанов. *Яушевъ.*

Абдрахманъ Гумеров. *Ирисовъ.*

Діонисій Степанов. *Жуковский.*

Василій Давыдов. *Мельниковъ.*

Абдулмазиль Абдулвагановъ *Абубакировъ.*

Шарафей Гизетулличъ *Файзуллинъ.*

Гарифъ Мустафичъ *Учаровъ.*

Измаиль *Зейнуллинъ.*

Петръ Матвѣев. *Зюказовъ.*

Степанъ Владиміров. *Ярославцевъ.*

Яковъ Иванов. *Елисѣевъ.*

Алексѣй Климов. *Березкинъ.*

Николай Иванов. *Першинъ.*

Садокъ Патапов. *Козицынъ.*

Иванъ Иванов. *Макаровъ.*

Искакъ Измаилов. *Аитовъ.*

Иванъ Филиппов. *Менстровъ.*

Фазылъ Мустафичъ *Учаровъ.*

Иванъ Малафѣев. *Абросимовъ.*

Дмитрій Петров. *Радѣевъ.*

Николай Венедиктов. *Левашевъ.*
 Абдулла Хайбуллинъ.
 Фазылзинъ *Валиевъ.*
 Ал—дръ Дмитріев. *Крысинъ.*
 Григорій Венедиктов. *Шантаринъ.*
 Михаилъ Николаев. *Епанешниковъ.*
 Николай Павлов. *Макаровъ.*
 Алексѣй Андреев. *Сокуровъ.*
 Леонтіѣ Федоров. *Ивановъ.*
 Федоръ Николаев. *Николаевъ*
 Петръ Яковлев. *Сысинъ.*
 Григорій Николаев. *Соболевъ.*
 Павелъ Федоров. *Русяевъ.*
 Михаилъ Андреев. *Андреевъ.*
 Прокопій Мартынов. *Кушевъ.*
 Никитъ Степанов. *Шульгинъ.*
 Лука Григорьев. *Романовъ.*
 Василій Иванов. *Рябининъ.*
 Федоръ Иванов. *Завьяловъ.*
 Николай Иванов. *Лебедевъ.*

Челябинская Городская Управа.

Городской голова, челяб. 2 г. куп. Михаилъ Николаевичъ *Крашенинниковъ.*

Ч л е н ы.

Заступающій мѣсто городского головы, членъ Управы и казначей, тит. сов. Алексѣй Алексѣев. *Аировъ.*
 Личн. почетн. гражд. Семень Алексан. *Латышевъ.*

К а н д и д а т ы.

Челябинскій 2-й гил. купеч. сынъ Николай Александровичъ *Самохваловъ*.

Челяб. мѣщан. Ал—дръ Степанов. *Бухаринъ*.

Городской секретарь, потом. почет. гражд. Василій Александров. *Протасовъ*.

Бухгалтеръ, Матвѣй Ѳедоров. *Слотинъ*.

Городской Общественный Банкъ.

Директоръ, челяб. 2 гил. куп. Павелъ Степанов. *Степановъ*.

Бандидатъ, челяб. 2 г. к. Егоръ Дмитр. *Назаровъ*.

Товарищи директора: челяб. 2 гил. куп. Михаилъ Терентьев. *Заводчиковъ*.

Челяб. 2 г. куп. сынъ Андрей Степан. *Шиховъ*.

Бандидаты тов. дир.: челяб. 2 гил. куп. Артемій Васильев. *Кузнецовъ*.

Челяб. мѣщан. Михаилъ Максимов. *Толстыхъ*.

Учетный Комитетъ при Город. Общ. Банкѣ.

Челяб. 2 г. к. Ал—дръ Васильев. *Бѣляевскій*.

Челяб. мѣщ. Яковъ Трифонов. *Толстыхъ*.

Челяб. 2 г. куп. Ѳедоръ Григорьев. *Сушкинъ*.

Горный инженеръ Иванъ Корнил. *Покровскій*.

Челяб. мѣщ. Василій Дмитриев. *Берестовъ*.

Челяб. 2 гил. куп. Василій Петров. *Комомцевъ*.

Колл. секр. Камиллъ Артемьев. *Кизерицкій*.

Г л а с н ы е.

1-й категоріи:

Владиміръ Корнильев. *Покровскій.*
 Иванъ Корнильев. *Покровскій.*
 Михайлъ Николаев. *Крашенинниковъ.*
 Трофимъ Николаев. *Толстыхъ.*
 Евграфъ Иванов. *Овсянкинъ.*
 Аркадій Николаев. *Карпинскій.*
 Андрей Александров. *Вятковскій.*
 Петръ Зотіев. *Пашутинъ.*
 Александръ Васильев. *Бѣляевскій.*
 Семенъ Александров. *Латышевъ.*
 Василій Павлов. *Дмитріевъ.*
 Михайлъ Иванов. *Шиховъ.*
 Василій Петров. *Комольцевъ.*
 Николай Игнатьев. *Тржасковскій.*
 Михайлъ Павлов. *Ивановъ.*
 Василій Павлов. *Павловъ.*
 Степанъ Васильев. *Шубинъ.*
 Яковъ Андреев. *Культинъ.*

2-й категоріи:

Владиславъ Фердинандов. *Самъио-Ольшевскій.*
 Василій Ѳедоров. *Комольцевъ.*
 Ѳедоръ Григорьев. *Сучкинъ.*
 Егоръ Васильев. *Бухаринъ.*
 Степанъ Васильев. *Шиховъ.*
 Иванъ Андреев. *Шиховъ.*

Василій Дмитрієв. *Берестовъ.*
 Гавріилъ Ѳеодоров. *Бѣляцкій.*
 Павелъ Гаврилов. *Дерновъ.*
 Камиллъ Артемьев. *Кизерицкій.*
 Осипъ Семенов. *Поповъ.*
 Ал—дръ Степанов. *Бухаринъ.*
 Порфирій Иванов. *Бухаринъ.*
 Яковъ Трифонов. *Толстыхъ.*
 Павелъ Михайлов. *Бухаринъ.*
 Николай Иванов. *Боровинскій.*
 Василій Константинов. *Чупинъ.*
 Антошъ Родіонов. *Бѣляевскій.*
 Фридрихъ Христофоров. *Штонсфъ.*
 Павелъ Васильев. *Дмитріевъ.*

3-й категоріи:

Петръ Степанов. *Бѣляевскій.*
 Петръ Ѳеодоров. *Комольцевъ.*
 Павелъ Васильев. *Бѣляевскій.*
 Николай Александров. *Самохваловъ.*
 Егоръ Гаврилов. *Первухинъ.*
 Иванъ Адріанов. *Самохваловъ.*
 Иванъ Тихонов. *Лебедевъ.*
 Яковъ Михайлов. *Бухаринъ.*
 Михайлъ Васильев. *Борисовъ.*
 Петръ Яковлев. *Захаровъ.*
 Алексѣй Васильев. *Елищевъ.*
 Николай Афанасьев. *Кедровъ.*
 Осипъ Степанов. *Меньшиковъ.*

Исай Мартемьянов. *Антоновъ.*
 Александръ Андреев. *Орловъ.*
 Павелъ Алексѣев. *Зарубинъ.*
 Афанасій Львовичъ *Бухаринъ.*
 Иванъ Лаврентьев. *Драновскій.*
 Егоръ Гавріилов. *Шмотинъ.*
 Василій Константинов. *Есаревскій.*

Оренбургское дворянское депутатское Собрание.

Губернскій предводитель дворянства, генер.-маіоръ
 Иванъ Васильев. *Черновъ.*

Депутаты.

Штаб.-ротмист. Василій Алексѣев. *Биберштейнъ.*
 Ст. сов. Константинъ Павлов. *Михайловъ.*
 Секретарь, колл. асс. Василій Потанов. *Малюга.*

Оренбургская дворянская опека.

Предсѣдатель—губернскій предводитель дворянства,
 генераль-маіоръ Иванъ Васильев. *Черновъ.*

Ч л е н ы.

Ст. сов. Константинъ Павлов. *Михайловъ.*
 Надв. сов. Михаилъ Федоров. *Стоколенко.*
 Протоколистъ, кол. асс. Никол. Евф. *Матюнинъ.*
 Письмоводитель губ. предв. дворянства, колл. рег.
 Терентій Максимиліанов. *Веселовскій.*

Почтово-Телеграфныя Учрежденія.

По Управленію Округа.

Начальникъ, ст. сов. Дмитрій Петров. *Пацевичъ.*

Помощники его:

1) Ст. сов. Матвѣй Григорьев. *Волковъ.*

2) Надв. сов. Эдуардъ Федоров. *Лей.*

Дѣлопроизводитель, к. ас. Владим. Пав. *Голубевъ.*

Помощники его:

1) Тит. сов. Владим. Сергѣев. *Маловъ.*

2) Колл. рег. Ал—дръ Иванов. *Федоровъ.*

Бухгалтеръ, кол. асс. Владим. Иван. *Татищевъ.*

Помощники его:

1) Кол. секр. Дмитрій Иванов. *Никитинъ.*

2) Ал—дръ Николаев. *Козловъ.*

Механики:

Старшіе: 1) к. а. Ал—дръ Евфим. *Новосельскій.*

2) Петръ Антонов. *Статковскій.*

Младшіе: 1) Высшаго оклада (вакансія).

2) Нисшаго, Алексѣй Матв. *Покровскій.*

По Оренбургскому почтово-телеграфному соединенному учрежденію.

Завѣдывающій, надворн. совѣт. Іосифъ Іосифовичъ *Червинскій.*

Инструкторъ, к. сов. Васил. Александр. *Кириловъ.*

Телеграфисты:

- I-го разряда, Феофилъ Людвигов. *Цесминскій*.
 II-го, 1) Губ. секр. Никол. Ильичъ *Барановскій*.
 2) Карлъ Юрьев. *Талъ*.
 III-го раз.: 1) Павелъ Егоров. *Кутеринъ*.
 2) Подпоруч. Никол. Михайл. *Сазоновъ*.
 3) Оливьеръ Павлов. *Гнагъ*.
 4) Марія Каэтановна *Лей*.
 5) Елена Бореславовна *Червинская*.
 6) Наталія Ивановна *Дунальтетъ*.

Помощники экспедитора.

- Старшіе: 1) Кол. секр. Егоръ Андр. *Фурсовъ*.
 2) Губ. секр. Андр. Алексан. *Сереженко*.
 Младшіе: 1) Кол. сек. Никол. Павл. *Голубевъ*.
 2) Губ. секр. Вас. Михайл. *Ермолаевъ*.

По почтово-телеграфнымъ Конторамъ.

Троицкой.

- Нач—никъ, г. сек. Леопольдъ Антон. *Ловцевичъ*.
 Пом—никъ, в. сек. Владим. Иванов. *Федоровъ*.

Почтово-телеграфн. чиновники.

- V разряда, к. ас. Никол. Францев. *Энвальдъ*.
 — Иванъ Андреев. *Трей*.

Челябинской.

- Нач—никъ, к. сек. Григорій Прокоф. *Ростовъ*.
 Пом—никъ, г. сек. Никол. Прок. *Войтяховскій*.

О р с к о й.

Нач—никъ (и.д.), г. сек. Фед. Севастьян. *Крохинъ.*

Пом—никъ, к. рег. Матвѣй Григорьев. *Кузьминъ.*

Бѣлорыцкой.

Начальникъ, г. сек. Иванъ Ефимов. *Пазловъ.*

Помощникъ, к. рег. Конст. Егоров. *Пилецкій.*

Верхнеуральской.

Нач—никъ, к. секр. Никол. Иванов. *Федоровъ.*

Пом—никъ, Ал—дръ Иванов. *Григоровскій.*

Міясской.

Нач—никъ, к. ас. Алексѣй Гаврилов. *Мѣниковъ.*

Пом—никъ, тит. сов. Егоръ Васильев. *Ермаковъ.*

*По почтово-телеграфнымъ Отдѣленіямъ.**Авзянопетровскому.*

Начальникъ (и.д.), Николай Павл. *Добрынинъ.*

Верхнеозерному.

Нач—никъ, губ. секр. Иванъ Иван. *Малининъ.*

Иликому.

Нач—никъ, тит. сов. Рафаилъ Осип. *Дмитріевъ.*

Коевскому.

Начальникъ, (вакансія).

Степнинскому.

Нач—никъ, кол. рег. Клавдій Петров. *Соколовъ.*

Уральскому.

Нач—никъ (и.д.), Аркадій Матвѣев. *Киризовъ.*

*По почтовому Отдѣленію.**Ташлинскому.*

Нач—никъ (и.д.), Василій Александр. *Кузнецовъ.*

Оренбургское Губернское по крестьянскимъ дѣламъ
Присутствіе.

Непремѣнный членъ, дѣств. ст. сов. Геннадій Яков-
левицъ *Потоловъ*.

Завѣдующій межевыми чинами Присутствія, полк.
Павелъ Ермолаев. *Алексѣевъ*.

Секретарь, кол. рег. Іосифъ Федор. *Бакалинскій*.

Чертежники.

Кол. асс. Василій Андреев. *Орловъ*.

Колл. асс. Ал—дръ Григорьев. *Разуваевъ*.

Кол. асс. Усманъ Мухаметшинъ *Ахмедовъ*.

Кол. асс. Дмитрій Константин. *Константиновъ*.

Колл. секр. Багаутдинъ Ильясов. *Диваевъ*.

Губ. сек. Мухамедъ-Газизъ-Бадалевъ *Абызгильдинъ*.

Чиновникъ по переселенческимъ дѣламъ, кол. асс.
Корнелій Евтихѣев. *Сувчинскій*.

Оренбургское уѣздное по крестьянскимъ дѣламъ
Присутствіе.

Предсѣдатель, к. асс. Федоръ Федор. *Стоколенко*.

Непремѣнный членъ, отст. штабсъ-ротм. Василій
Алексѣев. *Биберштейнъ*.

Членъ, оренб. уѣздн. исправн. Максимъ Исааков
Товстомятъ.

Орокое уѣздное по крестьянскимъ дѣламъ
Присутствіе.

Предсѣдатель (онъ же непрем. членъ), генераль-
маіоръ Ал—дръ Густавов. *Дрейеръ.*

Ч л е н ы.

Мировой суд., в. ас. Алексѣй Марков. *Чернышевъ.*
Орскій уѣздный исправникъ, надв. сов. Василій
Ивановичъ *Глухинъ.*

Верхнеуральское уѣздное по крестьянскимъ
дѣламъ присутствіе.

Предсѣдатель (онъ же непрем. членъ), колл. сов.
Веніаминъ Григорьевичъ *Шиликинъ.*

Ч л е н ы.

Уѣздный исправникъ, капитанъ артиллер. Андрей
Федоровичъ *Дейтрихъ.*
Товарищъ оренб. губ. прокурора Алексѣй Андреев.
Черепановъ.

Троицкое уѣздное по крестьянскимъ дѣламъ
Присутствіе.

Предсѣдатель (онъ же непрем. членъ), надв. сов.
Сергѣй Васильевичъ *Березовскій.*

Ч л е н ы.

Товарищъ оренб. губ. прокур., тит. сов. Николай Александров. *Можевитиновъ.*

Троицкій уѣздный исправникъ, колл. сов. Илья Ивановичъ *Соколовъ.*

Челябинское уѣздное по крестьянскимъ дѣламъ
Присутствіе.

Предсѣдатель (онъ же непремѣн. членъ), ст. сов. Владиславъ Фердинандовичъ *Сатта-Омиевскій.*

Ч л е н ы.

Непрем. чл., колл. сов. Владиміръ Васильевичъ *Березовскій.*

Уѣздный исправникъ, колл. сов. Иванъ Николаев. *Балкашинъ.*

Товарищъ оренб. губ. прокур., тит. сов. Михаилъ Иванов. *Любимовъ.*

МИНИСТЕРСТВО ЮСТИЦИИ.

Оренбургская Палата Уголовнаго и Гражданскаго Суда.

Предсѣдатель Палаты, ст. сов. Иннокентій Клавдіевичъ *Максимовичъ*.

Товарищъ предс., колл. асс. Витольдъ Станиславов. *Могуцій*.

Ч л е н ы.

Колл. сов. Ал—дръ Антонов. *Ивановъ*.

Колл. сов. Иванъ Гавріилов. *Афанасьевъ*.

Колл. сов. Адамъ Фадѣев. *Матусевичъ*.

Колл. секр. Оскаръ Александров. *Ферсманъ*.

Колл. секр. Павелъ Ильичъ *Салтыковъ*.

Губерн. секр. Федоръ Захарьев. *Штепенко*.

Секретари.

Колл. секр. Іосифъ Евгеніев. *Тарановъ*.

Василій Васильев. *Андреевъ* (и. д.).

Судебные пристава.

Тит. сов. Игнатій Михайлов. *Якутовичъ*.

Колл. секр. Василій Васильев. *Вяничевъ*.

Потом. дворян. Федоръ Федоров. *Ульяновъ*.

Дворянинъ Сергѣй Иванов. *Виноградовъ*.

Столоначальники.

Приходорасходч. и столонач., колл. секр. Егоръ Федоровъ. *Чеботаревъ.*

И. д. надсмотрщика крѣп. дѣлъ Алексѣй Павловъ. *Приваловъ.*

Францъ Игнатьевъ. *Парфяновичъ.*

Урядникъ Егоръ Ивановъ. *Леонтьевъ.*

Дѣйств. студ. Сергѣй Васильевъ. *Юдинъ.*

Петръ Елистратовъ. *Григорьевъ* (и. д.).

Регистрат., к. секр. Яковъ Семенъ. *Голактіоновъ.*

Архивариусы.

Губернскаго центральнаго архива, есаулъ, Кузьма Федоровъ. *Рыжковъ.*

Оренб. палаты уг. и гражд. суда, тит. сов. Лавр. Михайловъ. *Голубевъ.*

Помощники столоначальниковъ.

Николай Васильевъ. *Свѣшниковъ.*

Василій Максимовъ. *Тузиковъ.*

Урядн. Василій Матвѣевъ. *Касаткинъ.*

Переводчикъ, пот. поч. гражд. Байтюря Янтюричъ *Азнаевъ.*

Судебные Слѣдователи.

Г. Оренбурга.

1-го уч., губ. сек. Дмитр. Венедиктовъ. *Ишуровъ.*

2-го уч., тит. сов. Григ. Николаевъ. *Дикаревъ.*

Оренбургскаго уѣзда.

1-го уч. (вакантная).

2-го уч., губ. сек. Ал—дръ Осипов. *Алановъ.*3-го уч., дѣйств. ст. Казиміръ Варфол. *Завадскій.*4-го уч., тит. сов. Никол. Алексѣев. *Вознесенскій.**Орскаго уѣзда.*1-го уч., дѣйств. студ. Петръ Кондрат. *Радковскій.*2-го уч., дѣйств. студ. Иванъ Станислав. *Конечко.*3-го уч., кол. асс. Алексѣй Алексан. *Бучарининъ.**Верхнеуральскаго уѣзда.*

1-го участка (вакантная).

2-го уч., тит. сов. Владим. Владиміров. *Лялинъ.*

3-го участка (вакантная).

*Г. Троицка.*Губ. секр. Валентинъ Александров. *Бышковскій.**Троицкаго уѣзда.*1-го уч., тит. сов. Владим. Васильев. *Турчиновъ.*2-го уч., дѣйств. ст. Антошъ Игнатьев. *Витковскій.**Челябинскаго уѣзда.*1-го уч., губ. секр. Иванъ Осипов. *Яблонскій.*2-го уч., дѣйств. ст. Ал—дръ Михайлов. *Вадовскій.*3-го уч., кол. асс. Стефанъ Оттонов. *Гевельке.*

4-го уч. (вакантная).

5-го уч., кол. секр. Иванъ Артамон. *Алякринскій.***Временные Судебные Слѣдователи.***По Оренбургской губерніи.*Надв. сов. Владиміръ Иванов. *Крутиковъ.*

Губ. секр. Константинъ Иванов. *Кориковскій*.
 Ст. сов. Дмитрій Николаев. *Петровскій*.
 Губ. секр. Сергѣй Алексѣев. *Покровскій*.
 Колл. секр. *Рибсонъ*.

Прокурорскій надзоръ.

Оренбургскій губернский прокуроръ, колл. совѣтн.
 Федоръ Ивановичъ *Анфиловъ*.

Товарищи Прокурора.

Тит. сов. Николай Алекс. *Можсевичиновъ*.
 Колл. асс. Ал—дръ Владиміров. *Закревскій*.
 Колл. асс. Алексѣй Андреев. *Черепановъ*.
 Колл. асс. Михаилъ Иванов. *Любимовъ*.
 Колл. асс. Михаилъ Александров. *Ставровскій*.
 Тит. сов. Ал—дръ Егоров. *Бусыгинъ*.

Кандидаты на судебныя должности.

Дѣйств. студенты: *Кожсевичковъ*.
Вознесенскій.

Ахмедъ-Гирей *Мухамедъ-Діаровъ*.

Съѣздъ мировыхъ судей Оренбургскаго Округа.

Предсѣдатель съѣзда (*вакансія*). Н. д. предсѣдат.,
 миров. судья 2 уч., кол. ас. Ив. Андреев. *Ивановъ*.

Мировые судьи.

1-го уч., кол. сов. Ал—дръ Васильев. *Бѣдняковъ*.

2-го уч., кол. ас. Иванъ Андреев. *Ивановъ.*
 4-го уч., кол. сов. Василій Алексан. *Кошельковъ.*
 5-го уч., тит. сов. Петръ Осипов. *Еле.*
 6-го уч., (вакантная).
 7-го уч., кол. секр. Ал—дръ Андреев. *Князевскій.*
 8-го уч., тит. сов. Антонинъ Павлов. *Скрябинъ.*
 9-го уч., кол. секр. Конст. Алексан. *Тарасевичъ.*
 10-го уч., тит. сов. Никол. Сильвестр. *Мелянинъ.*
 Добавочный мировой судья, тит. сов. Левъ Иг-
 натьев. *Жигомскій.*

Секретарь съѣзда, кол. секр. Ал—дръ Владиміров.
Петровъ.

Помощн. секретаря Михаилъ Павлов. *Бѣлушинъ.*

Судебные пристава.

1-го уч., губ. секр. Вячеславъ Михайлов. *Коллѣ.*
 2-го и 3-го вакансія.
 4-го уч., к. сек. Григ. Алексѣев. *Епанешниковъ.*
 5-го уч., оренб. мѣщ. Ѳедоръ Францев. *Графъ.*

Съѣздъ мировыхъ судей Орскаго Округа.

Предсѣдатель съѣзда и мировой судья 2-го участка,
 колл. асс. Алексѣй Марков. *Чернышевъ.*

Мировые судья.

1 уч., к. секр. Вильгельмъ Фаддѣев. *Шпаковский.*
 3 уч., кол. ас. Аполлонъ Алексѣев. *Ивановъ.*

4 уч., отет. подп. Ал—дръ Николаев. *Клочковъ.*
 Добавочный миров. судья и непрем. членъ съѣзда,
 колл. секр. Ал—дръ Константинов. *Брюсъ.*
 Секретарь съѣзда, надв. сов. Никоноръ Герасимов.
Хрусталева.

Помощн. секретаря, урядн., Егоръ Андр. *Поповъ.*

Судебные пристава.

Губ. секр. Спиридонъ Ильичъ *Печерскій.*
 Дворянинъ Николай Гаврилов. *Шуваловъ.*
 Губ. секр. Николай Гаврилов. *Подзячевъ.*

Съѣздъ мировыхъ судей Верхнеуральскаго Округа.

Предсѣдатель съѣзда и мировой судья 1 участка,
 колл. секр. Ерастъ Васильев. *Маркіяновичъ.*

Мировые судьи.

2 уч., надв. сов. Ал—дръ Федоров. *Людкинъ.*
 3 уч., тит. сов. Петръ Иванов. *Шестоперовъ.*
 4 уч., колл. асс. Ал—дръ Михайлов. *Якиманскій.*
 5 уч., канд. правъ, Николай Амврос. *Азбіевичъ.*
 Добавочный мировой судья, тит. сов. Казиміръ
 Осипов. *Билевичъ.*

Секретарь съѣзда Павелъ Флегонтов. *Важенинъ.*
 Пом. секр. съѣзда Николай Прокофьев. *Быдановъ.*

Судебные пристава.

Колл. секр. Андрей Михайлов. *Базановъ.*

Колл. асс. Семенъ Иванов. *Бочкаревъ.*

Иванъ Антонов. *Малышевъ.*

Переводчики.

При съѣздѣ и камерѣ мир. судьи 1 уч., Шагбаль Сахатудинов. *Сейфетдиновъ.*

При камерѣ Мирового судьи 2 уч., Гали-Султанъ Ягазинъ.

При камерѣ миров. суд. 3 уч., Абдуль-Мекджанов. *Багмановъ.*

При камерѣ мирового судьи 4 уч., Рафаръ-Гали Сагинбаевъ.

Съѣздъ мировыхъ судей Троицкаго Округа.

Предсѣдатель съѣзда и мировой судья 1 уч., губ. секр. Николай Михайлов. *Бехтеревъ.*

Мировые судьи.

2 уч., кол. секр. Гавріиль Констант. *Никольскій.*

3 уч., тит. сов. Викторъ Иванов. *Андреевскій.*

4 уч., колл. асс. Дмитрій Васильев. *Бисарновъ.*

Доб. мир. суд., тит. с. Григ. Львов. *Николаевскій.*

И. д. секретаря Сергій Александров. *Мейснеръ.*

И. д. пом. секр. Зиновій Иларіонов. *Буруновъ.*

Судебные пристава.

И. д. 1 уч. Сергій Николаев. *Ивановъ.*

2 и 3 уч., губ. секр. Василій Іосиф. *Загоровскій.*

4 уч., колл. рег. Ромуальдъ Іосиф. *Скробонскій.*

Съѣздъ мировыхъ судей Челябинскаго Округа.

Предсѣдатель съѣзда и мировой судья 2 участка,
тит. сов. Ѳеодоръ Васильев. *Преображенскій.*

Непремѣнный членъ съѣзда и миров. судья 1 уч.,
губ. секр. Осипъ Викентьев. *Рутковскій.*

Мировые судьи.

3 участка, надв. сов. *Глобовскій.*

4 уч., дѣйств. студ. Иванъ Алексѣев. *Өирсовъ.*

5 уч., губ. секр. Петръ Николаев. *Доливо-Добровольскій.*

6 уч., кол. ас. Валеріанъ Егоров. *Жуковскій.*

7 уч., кол. ас. Алексѣй Никит. *Балутенко.*

Добавочный мировой судья, губ. секр. Николай
Исидоров. *Коверскій.*

Почетные мировые судьи.

Тит. сов. Владиміръ Корнильев. *Покровскій.*

Надв. сов. Андрей Александров. *Вятковскій.*

Секретарь съѣзда Ѳеодоръ Александр. *Сурьяминовъ.*

Помощн. секрет. Михайль Иванов. *Русинъ.*

Судебные пристава.

Колл. секр. Ѳеодоръ Васильев. *Степовой.*

Губ. секр. Петръ Иванов. *Тупицынъ.*

Михаиль Васильев. *Угловскій.*

Оренбургскій сиротскій судъ.

Предсѣдатель, оренб. мѣщанинъ Артемій Тимофеев.
Борисовъ.

Членъ, еренб. мѣщ. Петръ Михайл. *Баликатовъ.*

Кандидаты.

Оренб. куп. Владиміръ Михайлов. *Измайловъ.*

Оренб. куп. Степанъ Иванов. *Порхуновъ.*

Оренб. мѣщ. Дмитрій Иванов. *Купріяновъ.*

Секретарь, канц. служ. Ив. Андреев. *Сумароковъ.*

Орскій сиротскій судъ.

Предсѣдатель, 2 гил. куп. Дормидонтъ Гордѣевичъ
Швецовъ.

Ч л е н ы.

Орскій, 2 г. куп. Иванъ Фомичъ *Смирновъ.*

Орскій мѣщ. Ал—дръ Антонов. *Савинъ.*

Письмоводитель суда, отст. урядн. Иванъ Федоров.
Шеломенцевъ.

Верхнеуральскій сиротскій судъ.

Предсѣдатель, 2 г. к. Василій Яковл. *Лисицынъ.*

Ч л е н ы.

2 г. купцы: Исмагиль Ибрагим. *Сейфульмулюковъ.*
Леонидъ Алексѣев. *Смышляевъ.*

Секретарь, кан. сл. Ал—дръ Лавр. *Можжевитиновъ.*

Дѣлопроизводитель, Семень Казимиров. *Валинскій.*

Троицкій сиротскій судъ.

Предсѣдатель, городской голова, Федоръ Иванов.
Дмитріевъ.

Ч л е н ы.

Ал—дръ Дмитріев. *Крысинъ.*

Хазіахметъ Мухаметъжанов. *Тухватуллинъ.*

Дѣлопроизвод., Михаилъ Николаев. *Епанешниковъ.*

Челябинскій сиротскій судъ.

Предсѣдатель, купецъ Михаилъ Павлов. *Ивановъ.*

Ч л е н ы.

Купецъ Григорій Васильев. *Поповъ.*

Мѣщан. Левъ Петров. *Мотовиловъ.*

Кандидаты.

Купецъ Иванъ Иванов. *Часовниковъ.*

Мѣщан. Иванъ Гаврилов. *Тіуновъ.*

Купецъ Трофимъ Николаев. *Толстыхъ.*

Завѣдывающій дѣлопроизводствомъ, городской секретарь Василій Александров. *Протасовъ.*

ГОСУДАРСТВЕННЫЙ КОНТРОЛЬ.

Оренбургская Контрольная Палата.

Управляющій, дѣйств. ст. сов. Николай Степанов.
Листовскій.

Старшіе ревизоры.

Ст. сов. Аполлинарій Иванов. *Якшевичъ.*

Надв. сов. Андрей Степанов. *Зуевъ.*

Младшіе ревизоры.

Колл. сов. Василій Федоров. *Виноградовъ.*

Надв. сов. Константинъ Иванов. *Трофимовъ.*

Секретарь, колл. асс. Юліанъ Осип. *Стулыгинскій.*

Помощники ревизоровъ.

Ст. сов. Николай Сергѣев. *Роговъ* (по найму).

Надв. сов. Константинъ Александров. *Леотинъ.*

Надв. сов. Никандръ Петров. *Тихановъ.*

Колл. асс. Дмитрій Петров. *Пономаревъ.*

Колл. асс. Сергѣй Петров. *Мошкаревъ.*

Алексѣй Андреев. *Остроумовъ.*

Захарій Николаев. *Максимовъ.*

Журналистъ и архивариусъ, колл. асс. Николай
Петров. *Стерлиговъ.*

Счетные чиновники:

Колл. секр. Федоръ Кузьмичъ *Кажихинъ.*

Губ. секр. Владиміръ Иванов. *Покровскій.*

Губ. секр. Ал—дръ Ипполитов. *Рудинскій.*
 Владиміръ Васильев. *Покатиловъ.*
 Евгеній Викторов. *Косогоровъ.*
 Канцел. служ., урядн. Семенъ Иванов. *Волынскій.*
 Канц. сл., урядн. Аполлонъ Михайл. *Степановъ.*

МИНИСТЕРСТВО ФИНАНСОВЪ.

Оренбургская Казенная Палата.

Управляющій, ст. сов. Григорій Иванов. *Андреевъ.*

Начальники Отдѣленій.

1-го, ст. сов. Владиміръ Гаврилов. *Немировъ.*
 2-го, колл. асс. Павелъ Иванов. *Предтеченскій.*
 3-го, надв. сов. Михаилъ Павлов. *Блиговъщенскій.*
 Секретарь, н. сов. Ал—дръ Евгеніев. *Боголюбовъ.*
 Переводчикъ (вакансія).
 Чин. ос. пор., над. сов. Никол. Иван. *Зотиковъ.*

Податные инспектора.

1-го участка, кол. ас. Сем. Иванов. *Пильновъ.*
 2-го уч., тит. сов. Борисъ Петров. *Митрофановъ.*
 3-го уч., кол. сов. Григор. Семенов. *Осмоловскій.*

По 1-му Отдѣленію.

Дѣлопроизводитель оренб. губ. распоряд. комитета,
 колл. асс. Ал—дръ Дмитріев. *Политановъ.*
 Помощникъ, в. рег. Серафимъ Степ. *Парадизовъ.*

Столоначальники.

Колл. рег. Григорій Хрисанфов. *Степановъ.*

Иванъ Иванов. *Герасимовъ.*

Тит. сов. Гурій Александров. *Маллижскій.*

Помощники.

Личн. поч. гражд. Ал—дръ Иванов. *Нестеровъ.*

Колл. секр. Феликсъ Семенов. *Пекарскій.*

По 2-му Отдѣленію.

Бухгалтеръ, губ. секр. Влазим. Васил. *Соколовъ.*

Помощн., кол. рег. Викторъ Никол. *Поздняковъ.*

Столоначальники.

Колл. асс. Владиміръ Григорьев. *Кибардинъ.*

Колл. асс. Егоръ Васильев. *Вирганскій.*

Помощники.

Губ. секр. Андрей Петров. *Энгельке.*

Тит. сов. Василій Михайлов. *Коровяковъ.*

По 3-му Отдѣленію.

Бухгалтеры.

Алексѣй Лукнчъ *Мясниковъ.*

Колл. рег. Василій Васильев. *Ларионовъ.*

Іосифъ Фомнчъ *Рудзиевскій.*

Помощники.

Колл. рег. Василій Иванов. *Чистозвоновъ.*

Тит. сов. Константинъ Павлов. *Медвѣдевъ.*

Губ. секр. Степанъ Николаев. *Предтечевскій.*

Сергѣй Дмитріев. *Иванниковъ.*

Мѣщан. Иванъ Герасимов. *Павловъ.*

Оренбургское Отдѣленіе Государственнаго Банка.

Управляющій, коллеж. совѣтн. Іосифъ Адамовичъ
Короткевичъ—Корвинъ.

Контролеръ, ст. сов. Аполлонъ Михайл. *Кутимъ.*

Кассиръ, колл. секр. Викторъ Васильев. *Падалка.*

Бухгалтеръ, коллеж. ассес. Михаилъ Германовичъ
Борисомѣбскій.

Секретарь, коллеж. регистр. Ал—дръ Александров.
Бѣлянинъ.

Старшіе помощники.

Контролера, кол. сов. Михаилъ Ильичъ *Сергѣевъ.*

Кассира, кол. секр. Иванъ Григорьев. *Задоринъ.*

Младшіе помощники.

Контролера, кол. рег. Иванъ Иванов. *Соколовъ.*

Кассира: Николай Семенов. *Ободовскій.*

Левъ Егоров. *Игнатъевъ.*

Служащій по найму Василій Егоров. *Жуковъ.*

Помощники Бухгалтера.

Кол. рег. Петръ Оттовичъ *Кехли.*

Евфимъ Андреев. *Таланцевъ.*

Служащіе по найму: Василій Константиновичъ
Нестеровъ.

Михаилъ Гвидонов. *Ходоровичъ.*

Оренбургское Отдѣленіе Крест. Позем. Банка.

Предсѣдатель, кол. сов. Иванъ Сергѣев. *Пейсз.*

Членъ отдѣленія, дѣйств. ст. сов. Геннадій Яковл.
Потоловз.

Бухгалтеръ, корнетъ въ запасѣ, Николай Сергѣев.
Корсаковз.

Уфимско-Оренбургское Акцизное Управленіе.

Управляющій, стат. совѣтн. Ал—дръ Каэтановичъ
Хросицкій.

Чинovníкъ особ. поруч., V кл. мин. фин., команд.
для исполн. обязанн. старшаго ревиз. губ. акцизн.
управл., ст. сов. Θεодосій Георгіев. *Лакощенковз.*

Ревизоры.

Старшій, кол. сов. Иванъ Трофимов. *Масловскій.*

Младшій, кол. сов. Николай Егоров. *Фоссз.*

Старшій техникъ, колл. сов. Теофилъ Θεомичъ
Менчинскій.

Канцелярія Управленія.

Секретарь, надв. сов. Мартерій Михайл. *Алишевз.*

Помощникъ секретаря, почетн. гражд. Венедиктъ
Пахомов. *Зайцевз.*

Бухгалтеръ, надв. сов. Ал—дръ Андреев. *Гопіусз.*

Пом. Бухгалтера, Сергѣй Θεодосьев. *Лакощенковз.*

3-й Округъ.

Надзиратель, надвор. совѣтн. Аркадій Николаевичъ
Карпинскій.

Помощники его.

1-го уч., старшій, колл. асс. Николай Николаев.
Трофимовъ.

2-го, младш., колл. рег. Семенъ Адамов. *Жирновъ.*

3-го, мл., кол. сек. Павелъ Александр. *Баженовъ.*

4-го, ст., тит. сов. Николай Хрисанф. *Степановъ.*

5-го, мл., тит. сов. Камилъ Артем. *Кизерицкій.*

Дѣлопроизводитель, колл. асс. Василій Антипов.
Гредасовъ.

4-й Округъ.

Надзиратель, титулярн. сов. Петръ Дементьевичъ
Миклашевскій.

Помощники его.

1-го участка, старшій, надв. сов. Владиміръ Михайлов. *Поповъ.*

2-го, ст., колл. секр. Васил. Николаев. *Блударовъ.*

3-го, мл., надв. сов. Виталій Васил. *Авдѣевъ.*

4-го, старш., почетн. гражд. Григ. Ив. *Богачевъ.*

5-го, стар., надв. сов. Михаилъ Ив. *Щиголевъ.*

6-го, мл., кол. рег. Михаилъ Иванов. *Дядинъ.*

Дѣлопроизводитель, почетн. гражд. Григорій Иван.
Перехватовъ.

Контролеры.

Старшій, Левъ Меѳодіев. *Скворцовъ.*

Младшій, Валеріанъ Иванов. *Еремѣевъ.*

Оренбургское Губернское Казначейство.

Губернскій казначей, колл. сов. Василій Иванов.
Пильновъ.

Помощн., надв. сов. Григ. Алексѣев. *Ярославцевъ.*
 И. д. старшаго бухгалтера, колл. рег. Эрастъ
Кузьмичъ Степновъ.

Младшіе бухгалтеры.

Тит. сов. Аверкій Александров. *Афанасьевъ.*
 Тит. сов. Константинъ Александров. *Максимовъ.*
 Губ. секр. Михаилъ Константинов. *Густеревъ.*
 Испр. должн.: Симонъ Ефимов. *Еременко.*
 Иванъ Михайлов. *Пшеничниковъ.*

Кассиры.

Надв. сов. Иванъ Афанасьев. *Петровъ.*
 Колл. секр. Ал—дръ Павлов. *Соболевъ.*
 И. д., губ. секр. Степанъ Никол. *Предтечевскій.*
 Письмоводитель, Дмитрій Николаев. *Ипполитовъ.*

Орское уѣздное Казначейство.

Казначей, кол. ас. Никол. Павлов. *Соболевъ.*
 Бухгалтеръ, надв. сов. Николай Александровичъ
Скорняковъ.
 Помощн. бухг. Василій Иванов. *Чистозвоновъ.*

Верхнеуральское уѣздное Казначейство.

Казначей, кол. сов. Павелъ Тимоф. *Пильновъ.*Бухгалтеръ, надв. сов. Николай Александровичъ
*Портнягинъ.*Помощн. бухг., тит. сов. Павелъ Иван. *Боковъ.*

Троицкое уѣздное Казначейство.

Казначей, кол. сов. Вас. Агафонов. *Ларищевъ.*Бухгалтеръ, надв. сов. Ив. Сергѣев. *Ванинъ.*Помощн. бухг., тит. сов. Василій Иван. *Аверинъ.*

Челябинское уѣздное Казначейство.

Казначей, кол. ас. Василій Егоров. *Букаръ.*Бухгалтеръ, почетн. гражд. Иванъ Лаврентьевичъ
Драниовскій.

Помощники бухгалтера.

Тит. сов. Григорій Васильев. *Стерликовъ.*Яковъ Сергѣев. *Столбовъ.*

МИНИСТЕРСТВО ГОСУДАРСТВЕННЫХЪ ИМУЩЕСТВЪ.

Уфимско-Оренбургское Управлен. Государственными
Имуществами.

Управляющій, ст. сов. Владиславъ Людвиговичъ
Ольшевскій.

Помощн. управляющаго, ст. сов. Генрихъ Генрихов.
Цепфель.

Чиновники особыхъ порученій.

Колл. сов. Сергѣй Петров. *Азарьевъ*.

Колл. асс. Порфирій Степанов. *Гладышевъ*.

Землемѣръ, кол. ас. Николай Нестеров. *Андреевъ*.

Старшій лѣсной ревизоръ челяб. округа, надв. сов.
Егоръ Егоров. *Пауль*.

Младшій лѣсной ревиз. оренб. округа, колл. секр.
Алонзій Петровичъ *Томашевскій*.

Уѣздные лѣсничіе.

1-го челябинск. лѣсничества I разряда (и. д.), кол.
секр. Иванъ Михайлов. *Мироновъ*.

2-го челяб. лѣснич. I разряда (и. д.), колл. секр.
Иванъ Львовичъ *Трушлевичъ*.

3-го челяб. лѣснич. II разр. (и. д.), дѣйств. студ.
лѣсовод. Станиславъ Петров. *Боричевскій*.

Оренб. лѣсн. III раз., г. сек. Вас. Плат. *Марковъ*.

Завѣдывающій илецкимъ солян. пром, горн. инж.,
колл. сов. Владиміръ Федоровъ. *Боичевъ*.

МИНИСТЕРСТВО НАРОДНАГО ПРОСВѢЩЕНІЯ.

Управленіе Оренбургскимъ Учебнымъ Округомъ.

Попечитель, тайн. сов. Дмитр. Серг. *Михайловъ.*

Окружн. инспект., дѣйств. ст. сов. Карлъ Андреев.
Чеховичъ.

Колл. сов. Иванъ Петров. *Покрываловъ.*

Инспект. татарск., башк. и киргиз. школъ, колл.
сов. Василій Владиміров. *Катаринскій.*

Инспект. киргизск. школъ тург. области, колл. сов.
Ибрагимъ Алтынсаринов. *Алтынсаринъ.*

Инспект. кирг. школъ внутренней букеевск. орды,
тит. сов. Ал—дръ Евфимовичъ *Алекторовъ.*

Канцелярія Попечителя.

Правитель канц., ст. сов. Ал—дръ Григ. *Орловъ.*

Столоначальники.

Надв. сов. Ал—дръ Ник. *Хватовъ.*

Колл. асс. Владиміръ Александров. *Конопасевичъ.*

Бухгалтеръ, кол. асс. Иванъ Леонтьев. *Беринъ.*

Помощники столоначальниковъ.

Колл. асс. Филаретъ Иванов. *Дашкевичъ.*

Колл. асс. Ал—дръ Ник. *Дударъ.*

Оренбургскій Учительскій Институтъ.

Директоръ, ст. сов. Николай Евфим. *Титковъ.*

Законоучитель, прот., Павелъ Михайл. *Поспѣловъ.*

Преподаватели.

Русскаго языка, состоящій въ VІІІ кл., Николай Васильев. *Введенскій.*

Математики, кол. сов. Сергѣй Иван. *Ханжсинъ.*

Исторіи и географіи, ст. сов. Фавій Осиповичъ Барановскій.

Естествовѣдѣнія, надв. сов. Мих. Яким. *Галамиевъ.*

Черченія, рисованія и чистоп., Василій Филиппов. *Бочаровъ.*

Врачъ, надв. сов. Осипъ Петров. *Росицкій.*

Учителя городского училища.

1-го класса Николай Петров. *Никольскій.*

2-го класса Николай Парфеньев. *Овчинниковъ.*

Сверхштатный уч., Иванъ Степанов. *Шукшанцевъ.*

Оренбургская мужская гимназія.

Директоръ, ст. сов. Николай Иванов. *Якубовскій.*

Инспекторъ, ст. сов. Іосифъ Варфолом. *Рихтеръ.*

Законоучители.

Православнаго исповѣданія, свящ. Михайлъ Яковл. *Божуковъ.*

Лютеранскаго, пасторъ *Чахмахзіанцъ*.

Магометан. вѣроученія, Ахунъ, Мухамедъ-Шакаръ
Мухамедьяровъ *Альметевъ*.

Преподаватели.

Русскаго языка.

Заслуженный преподав., ст. сов. Григ. Ег. *Даниловъ*.

Колл. сов. Василій Яковлев. *Смирновъ*.

Состоящій въ VIII кл., Никол. Ив. *Бутовскій*.

Математики и физики.

Заслуженный преподав., ст. сов. Михаилъ Васил.
Голубковъ.

Надв. сов. Василій Васильев. *Толузаковъ*.

Древнихъ языковъ.

Надв. сов. Яковъ Павлов. *Ивануха*.

Надв. сов. Альфредъ Карлов. *Яненицъ*.

Состоящ. въ VIII кл., Ив. Ильичъ *Фольварковъ*.

Сост. въ VIII кл. Борисъ Алексѣев. *Островъ*.

Исторіи и географіи, состоящій въ VIII кл., Кон-
стантинъ Александров. *Бѣлавинъ*.

Франц. яз., ст. сов. Францъ Францев. *Бейвель*.

Нѣмецк. яз., кол. асс. Эдуардъ Эдуардов. *Флюгель*.

Учитель пр. кл. Николай Степ. *Сапожниковъ*.

Учитель чистописан. и рисов., колл. асс. Николай
Владиміров. *Демидовъ*.

Помощники классныхъ наставниковъ.

Подпр. запаса арміи Ив. Сергѣев. *Студеницовъ*.

Кандид. на классн. должн. Ал—дръ Ив. *Губачевъ*.

Письмоводитель и бухгалтеръ, титул. сов. Терентій Яковлев. *Солодниковъ.*

Врачъ, дѣйств. ст. сов. Юлій Карлов. *Неймаркъ.*

Оренбургская женская гимназія.

Начальница гимназіи, баронесса Марія Карловна *Герцау* (она же препод. нѣмецк. яз.).

Законоучитель, протоіерей, Павелъ Михайловичъ *Постыловъ* (онъ же законоуч. въ учит. инст.).

Преподаватели и преподавательницы.

Словесности и русскаго языка, Николай Иванов. *Бутовскій.*

Словесности и русск. яз., Вас. Яков. *Смирновъ.*

Русскаго яз., Елена Андреевна *Мѣникова.*

Математики, ст. сов. Михаилъ Васил. *Голубковъ.*

Математики, Аркадій Никаноров. *Муратовскій.*

Арифметики, Ольга Павловна *Мамышевичъ.*

Физики, состоящій въ VIII кл., Василій Васильев. *Толузаковъ.*

Исторіи и геогр., Конст. Алексан. *Бѣлавинъ.*

Исторіи и геогр., Григорій Семен. *Хрусталевъ.*

Исторіи и географіи, Целагія Егоров. *Андреянова* (она же библіотекарша).

Естеств. исторіи, Михаилъ Акимов. *Галамѣевъ.*

Педагогики, Петръ Алексѣев. *Поздневъ* (онъ же и секрет. педаг. совѣта).

Гигіены, докторъ, Максимъ Мих. *Кенигсбергъ*.
 Франц. языка, Аполлинарія Владиміров. *Жанколя*.
 Франц. яз., Софья Петров. *Мунтз*.
 Нѣмецк. яз., Эдуардъ Эдуардов. *Флюгель*.
 Нѣмецк. яз., Елизавета Карловна *Ульянова*.
 Рисованія, тит. сов. Степанъ Егоров. *Ильинъ*.
 Рисов., Николай Владиміров. *Демидовъ*.
 Учительница рукодѣлія Людмила Осип. *Сверкунова*.
 Учителы. танцевъ и гимнастики Лидія Федоровна
Лифляндъ.

Учитель пѣнія Николай Александров. *Федотовъ*.

Классныя надзирательницы.

Анна Павловна *Мальшевичъ*.
 Людмила Михайловна *Андреева*.
 Александра Платоновна *Скотникова*.
 Серафима Леонидовна *Зилова*.
 Раиса Павловна *Булатова*.
 Антонина Александровна *Кречетова*.
 Агнеса Васильевна *Абертъ*.
 Врачъ, дѣйств. ст. сов. Юлій Карлов. *Неймаркъ*.

Надзирательницы пансіона.

Александра Александровна *Мѣщанкина*.
 Надежда Алексѣевна *Михальская*.

Оренбургская женская прогимназія.

Почетная попечительница О. И. *Штернбергъ*.
 Предсѣдатель педаг. сов., ст. сов. Іосифъ Варѣол.
Рихтеръ.

Начальница прог. Августъ Антоновна *Хитрина*.
Законоуч., свящ. Алексѣй Калистр. *Шильновъ*.

Преподаватели и преподавательницы.

Педагогики, Николай Иванов. *Бутовскій*.
Естественной исторіи и физики, Михаилъ Михайл.
Даниловъ.

Русскаго яз. Елена Андреевна *Мѣликова*.
Русск. яз. Екатерина Ник. *Россевицъ*.
Ариѳметики, Алевтина Александровна *Жуйкова*.
Географіи Наталія Ник. *Степанова*.
Пригот. кл., Марья Александровна Орлова.
Чистописанія, Николай Владимір. *Демидовъ*.
Рисованія, Владиміръ Николаев. *Шепелевъ*.
Рукодѣлія, Екатерина Николѣевна *Соболева*.
Танцевъ и гимнаст., Лидія Федоровна *Лифляндъ*.
Учитель пѣнія, Иванъ Артемьев. *Игнаговъ*.
Учительница рукодѣльн. класса Стефанія Павловна
Колѣбъ.

Пом—ца учит—цы Клавдія Михайлов. *Чумакова*.

Классныя надзирательницы.

Анастасія Григорьевна *Допырева*.
Елена Терентьевна *Солодникова*.
Марья Николаевна *Бибикоза*.
Анна Николаевна *Овсянникова*.
Юлія Влад. *Истомина*.

Троицкая мужская гимназія.

Директоръ, ст. сов. Николай Ѳомичъ *Новиковъ*.
 Инспекторъ, колл. сов. Семень Яковл. *Соболевъ*.
 Законоуч., свящ. Василій Антонов. *Лавровскій*.

Преподаватели.

Русскаго языка и словесности, ст. сов. Ал—дръ
 Павлов. *Гуляевъ*.

Русскаго языка, состоящ. въ VIII классъ, Осипъ
 Иванов. *Бушиновъ*.

Латинск. яз., ст. сов. Ал—дръ Ив. *Богородицкій*.

Древнихъ яз., надв. сов. Матв. Матвѣев. *Вукъ*.

Древн. яз., состоящ. въ VIII кл., Викторъ Моисе-
 евичъ *Тимофѣевъ*.

Математики и физики, состоящій въ VIII классъ,
 Николай Захаров. *Матвѣевъ*.

Математики и физики, состоящій въ VIII классъ,
 Павелъ Иванов. *Свѣшниковъ*.

Исторіи и географіи, состоящій въ VIII классъ,
 Ал—дръ Капитонов. *Зеленецкій*.

Французскаго яз. Августинъ Іосифов. *Мареръ*.

Нѣмецк. яз., колл. сов. Эмилиі Егоров. *Лане*.

Уч. чист. и рше., кол. ас. Левъ Влас. *Евдокимовъ*.

Помощн. классн. наставн—въ, надв. сов. Ал—дръ
 Иванов. *Васильевъ*.

Помощникъ классн. наставниковъ, надв. сов. Кон-
 стантинъ Калистратов. *Глининъ*.

Врачъ, колл. сов. Эдуардъ Иванов. *Ганз.*
 Письмоводитель, тит. сов. Ал—дръ Дмитріевичъ
Александровъ.

Троицкая женская прогимназія.

Начальница прогимназій, баронесса Маргарита
 Марквардтовна *Котцъ.*

Законоучитель, свящ. Вас. Антон. *Лавровскій.*

Преподавательницы.

Русскаго из., Варвара Степановна *Воронцова.*

Ариѳметики, Елена Львовна *Киселева.*

Исторіи и географіи, Ольга Констант. *Тимофеева.*

Приготов. кл., Капитолина Львовна *Киселева.*

Руководѣлія, Марія Александровна *Курочкина.*

Учитель чистопис. и рис., Левъ Влас. *Евдокимовъ.*

Челябинская женская прогимназія.

Начальница прогимн., Софья Иван. *Померанцева.*

Законоуч., свящ., Ал—дръ Андреев. *Орловъ.*

Учительница русск. из., Анна Вас. *Кайгородова.*

Уч—ница ист., и геогр., Ольга Игн. *Самойлова.*

Уч—ница математики, Анаст. Яковлев. *Колбина.*

Уч—ница руководѣлія, Александра Іоновна *Циллеръ.*

Надзирательница, Марія Александров. *Черкасова.*

Уч. чист., черч. и рис., Ал—дръ Ив. *Степановъ.*

Учитель пѣній, Иванъ Данилов. *Искосковъ.*

Оренбургская татарская учительская школа.

Инспекторъ, ст. сов. Усманъ Юзеевичъ *Саиновъ*.

Преподаватели.

Магометанскаго вѣроученія, имамъ караванъ-сарайской мечети, Хатыбъ и Мидфрисъ Мухаммедъ-Фатыхъ *Гайнеддиновъ*, (онъ же преп. въ нач. учил.).

Русск. яз., кол. сов. Шагисултанъ *Шаихматовъ*.

Русскаго яз., колл. сов. Сергѣй Павлов. *Галкинъ*, (онъ же и надзиратель).

Естественной исторіи, физики и математики, надв. сов. Михайлъ Михайлов. *Даниловъ*.

Учитель чистоп., черч. и рисов., Михайлъ Никиф. *Алексѣевъ*.

Надзиратель, колл. сов. Иванъ Петров. *Успенскій*.

Врачъ, статск. совѣтн. Александръ Филипповичъ *Гумбургъ*.

Экономъ, старшій писарь, Иванъ Елизаровичъ *Арбузовъ*.

Начальное татарское училище при школѣ.

Учитель русскаго яз. и ариѳметики, Гайса Хамидулличъ *Еникѣевъ*.

Орская киргизская учительская школа.

Инспекторъ, колл. сов. Ал—дръ Григ. *Безсоновъ*.

Н. д. препод. вѣроученія, Міирманъ *Буранкуловъ*.

Учители наукъ.

Колл. асс. Константинъ Констант. *Вильчинскій*
 Состоящ. въ VIII кл., Николай Степ. *Пустиковъ*.
 Сост. въ VIII кл., Ал—дръ Мих. *Кирпищиковъ*.
 Сост. въ VIII кл., Константин. Павлов. *Борняковъ*.
 Преп. чист. и рис., Мих. Никиф. *Кормильцевъ*.
 Экономъ, губ. секр. Мухамедъ-Валій *Ирмяковъ*.

Надзиратели.

Егоръ Ив. *Ивановъ*.
 Николай Павлов. *Костровъ*.
 Врачъ, колл. сов. Иванъ Михайлов. *Карачаровъ*.
 Учитель начального при школѣ училища, Садыкъ-
 бай *Аленкуловъ*.

Дирекція народныхъ училищъ Оренб. губерніи.

Директоръ, дѣйств. ст. сов. Иванъ Яковл. *Посада*.

Инспектора народныхъ училищъ.

Ст. сов. Гавріиль Симонов. *Рыбаковъ*.
 Колл. сов. Алексѣй Пахомов. *Раменскій*.
 Ст. сов. Михаилъ Петров. *Боголюбовъ*.

Оренбургское городское 3-хъ классное училище.

Почетный смотритель, оренб. 2-й гил. куп. Антонъ
 Ѳедоров. *Клюмпъ*.

Учитель-инспекторъ, кол. асс. Иванъ Степановичъ
Хохловъ.

Законоучитель, протоіерей, Александръ Николаев.
Базановъ.

Учитель, колл. секр. Порфирій Иван. *Вяткинъ.*

Учитель, состоящій въ XIV' классъ, Павелъ Миро-
новичъ *Мироновъ.*

Помощн. учителя, Николай Иванов. *Хмелевъ,*
(онъ же и учитель гимнастики).

Учитель рисов., колл. секр. Степ. Егор. *Ильинъ.*

Оренбургское Ремесленное Училище.

Почетный блюститель и предсѣдатель комитета,
1-й гильдіи купецъ Егоръ Иванов. *Ивановъ.*

Члены комитета.

Колл. асс. Афанасій Васильев. *Ивановъ.*

Мѣщан., Антонъ Евдокимов. *Евдокимовъ.*

И. д. смотрителя училища, надв. сов. Пантел. Ив.
Федоровъ.

Преподаватели.

Законоучитель, свящ., Арсеній Андреев. *Капещкій.*

Учитель, губ. секр. Гурій Александр. *Маллицкій.*

Учитель, колл. асс. Дмитрій Федоров. *Юрмановъ.*

Оренбургскія городскія приходскія училища.

М у ж с к і я.

1-е училище.

Завѣдывающій училищемъ, состоящій въ XIV кл.,
Даниилъ Петров. *Сучковъ.*

Законоучитель, свщ. Пав. Семенов. *Словохотовъ.*

Учительницы: Анна Капитоновна *Шиманская.*

Любовь Лавровна *Борецкая.*

Александра Михайловна *Борзова.*

2-е училище.

Завѣдывающій училищемъ, состоящій въ XIV кл.,
Михаилъ Егоров. *Горбуновъ.*

Законоучитель, прот., Ал—дръ Ник. *Базановъ.*

Учительница, Марія Михайловна *Горбунова.*

Учитель, Сергѣй Филипповичъ *Кудряшовъ.*

Учительница, Тансіа Ивановна *Канаева.*

3-е училище.

Завѣдыв. училищемъ, состоящій въ XIV классѣ,
Гавріилъ Николаев. *Князевъ.*

Законоуч., свщ. Павелъ Семенов. *Словохотовъ.*

Учительницы: Людмила Ивановна *Смылова.*

Елена Ѳедоровна *Эрастова.*

Зинаида Владиміровна *Кратова.*

4-е училище.

Завѣдывающій училищемъ, губ. секр. Владиміръ
Петров. *Сокуровъ.*

Законоуч., свщ. Федоръ Максим. *Смирнскій.*

Учительницы: *Марія Фавіевна Барановская.*
Евгенія Петровна Варлова.
Раиса Лаврентьевна Голубева.

5-е училище.

Завѣдыв. училищемъ, губ. секр. *Ксенофонтъ Андреевичъ Боголюбовъ.*

Учитель Закона Божія, студ. семинаріи *Яковъ Петровъ Андреевъ.*

Учительницы: *Татьяна Яковлевна Благинина.*
Александра Яковлевна Благинина.
Александра Евграфов. Жилцова.

6-е училище.

И. д. завѣдывающей училищемъ, *Надежда Павлов. Ковалева.*

Законоучитель, *Арсеній Андреев. Капелкій.*

Учительницы: *Лидія Васильевна Цеслинская.*
Екатерина Петровна Милтёва.

Ж е н с к і я.

2-хъ классное училище.

Завѣдывающая учил., *Ксенія Петровна Вяткина.*

Законоучитель, студ. семинаріи, *Яковъ Петровичъ Андреевъ.*

Учительницы: *Екатерина Ивановна Шерина.*
Александра Николаев. Ильинская.
Марія Никитична Грѣхова.

1-е училище.

Завѣдывающая учил., *Ольга Борис. Чистозвонова.*

Законоучитель, свящ., Павелъ Сем. *Словохотовъ*.

Учительницы: Марія Александровна *Свѣтлинкова*.

Наталія Васильевна *Иванова*.

Евдокія Ивановна *Линкина*.

3-е училище.

Завѣдывающая учил., Надежда Васильев. *Зорина*.

Учитель Закона Божія, студ. семин, Яковъ Петр. *Андреевъ*.

Учительницы: Екатерина Васильевна *Зорина*.

Александра Михайловна *Чумакова*.

4-е училище.

Завѣдывающая учил., Анна Васильев. *Матвѣева*.

Законоучитель, свящ. Арсеній Андр. *Капещкій*.

Учительницы: Ольга Николаевна *Рыбакова*.

Вѣра Лавровна *Борецкая*.

Аделаида Леонидовна *Зилова*.

Русскій классъ при Медрессе.

Учитель оренб. русскаго кл., пот. дворян. Гадиль-Гирей Мухамедъ Гиреевичъ *Кудашевъ*.

Орское городское 4-хъ классное училище.

Почетный смотрит., орскій 2 гил. куп. Дормидонтъ Гордѣевичъ *Швецовъ*.

Учитель-инспекторъ, состоящій въ VIII классѣ, Иванъ Антонов. *Романинъ*.

Законоучитель (онъ же и учит. пѣнія), священн. Петръ Иванов. *Страховъ*.

Учители: тит. сов. Василій Евгеніев. *Рихтеръ.*
 Аркадій Михайлов. *Авраамовъ.*
 Ѳедоръ Егоров. *Семцовъ.*
 Врачъ, колл. асс. Іосиль Янкелевичъ *Гурвичъ.*

Орское мужское приходское училище.

Почетный блюститель, 1 гил. куп., *Горьевъ.*
 Завѣдывающій учил., учитель Георгій Николаевичъ
Серебряковъ (онъ же преподав. Закона Божіа).
 Учитель Иванъ Александров. *Михайловъ.*
 Учительница Екатерина Ивановна *Серебрякова.*

Орское женское приходское училище.

Почетный блюститель, 1 гил. куп. *Горьевъ.*
 Завѣдывающая училищемъ, Евдокія Кузьминична
Староватова.
 Законоучитель, Василій Васильевичъ *Пальмовъ.*
 Учительницы: Юлія Павловна *Ускова.*
 Капитолина Іосифовна *Юрьева.*

Верхнеуральское городское 2 хъ классное училище.

Почет. смотр., куп. Леонидъ Алексѣев. *Смышляевъ.*
 Завѣдывающі училищемъ, состоящій въ X классѣ.
 Николай Андреев. *Буренинъ—Петровъ.*
 Законоуч., свящ. Никандръ Степ. *Воронцовскій.*
 Учитель, колл. сов. Павелъ Михайл. *Емельяновъ.*

Учитель бухгалтерин, Степанъ Данилов. *Копьевъ.*

Врачъ, надв. сов. Михайль Иван. *Покровский.*

Верхнеуральское мужское приходское училище.

Попечитель, куп. Леонидъ Алексѣев. *Смышляевъ.*

Завѣдывающій училищемъ, колл. рег. Михайль Алексѣев. *Смышляевъ.*

Законоуч., свящ. Михайль *Крѣпкогорскій.*

Учитель, состоящій въ XIV классѣ, Степанъ Даниловичъ *Копьевъ.*

Учитель пѣнія, Федоръ Павлов. *Медвѣдевъ.*

Верхнеуральское женское 2-хъ классное училище.

Попечительница, купчиха Марья Август. *Федорова.*

Завѣдывающая училищемъ, Филицата Васильевна *Батуткина.*

Законоуч., протоіер. Пав. Вас. *Шмотинъ.*

И. д. учительницы, Александра Александровна *Можевиткина.*

Учитель пѣнія, Николай Павлов. *Медвѣдевъ.*

Учительница рукод., Александра Егоров. *Есырева.*

Троицкое городское 2-хъ классное училище.

Почетный смотритель, колл. рег. Михайль Алексѣевичъ *Веселовъ.*

Завѣдывающій училищемъ, состоящій въ X клас.,
Сергѣй Михайлов. *Авраамовъ.*

Законоуч., свящ. Іоаннъ Абрамов. *Терновъ.*

Учитель, состоящій въ X классѣ, Владим. Васил.
Кролюницкій.

Учитель пѣнія, Степ. Павлов. *Болховитяновъ.*

Врачъ, колл. сов. Эдуардъ Иванов. *Ганъ.*

Первое Троицкое приходское училище.

Попечитель училища, троицк. куп. Иванъ Иванов.
Макаровъ, (онъ же попечитель и 2-го приходскаго
мужскаго училища).

Завѣдывающій учил., колл. рег. Степанъ Павлов.
Болховитяновъ, (онъ же уч. пѣнія и въ женскомъ
«Александровскомъ» училищѣ).

Законоуч., свящ. Матвѣй Иван. *Преображенскій.*

Учитель, Никифоръ Михайлов. *Жуковъ.*

Второе Троицкое приходское училище.

Завѣдывающій училищемъ, состоящій въ XIV кл.,
Василій Михайлов. *Соколовъ.*

Законоуч., свящ. Матвѣй Иван. *Преображенскій.*

Учитель, Михаилъ Марковичъ *Араловецъ.*

Женское „Александровское“ училище.

Попечительница училища, куп. жена Антонина Григорьевна *Дмитріева*.

Завѣдывающая училищемъ, Наталья Петровна *Дмитріева*.

Законоучитель, протоіерей Петръ Іоанновичъ *Сементовскій*.

И. д. учительницы Елизав. Александр. *Чернышева*.

Русскій классъ при Медресе.

Учитель троицкаго русскаго класса при Медресе, князь Батыръ-Гирей Мухамедъ Гареевичъ *Кудашевъ*.

Челябинское городское 2-хъ классное училище.

Почетный смотритель, челяб. 2-й гил. куп. Андрей Михайловичъ *Новиковъ*.

Завѣдывающій училищемъ, колл. секр. Михаилъ Иванов. *Маловъ*.

Законоучитель, протоіер. Александръ Николаевичъ *Протасовъ*.

Учитель, Иванъ Даниловичъ *Искосковъ*.

Челябинскія приходскія училища.

1-е мужское.

Попечитель училища, губ. секр. Петръ Зотіевичъ *Пашутинъ*.

Завѣдывающій училищемъ, состоящій въ XIV кл.,
Степанъ Кузьмичъ *Кузьминъ*.

Законоучитель, свящ. Порфирій Констант. *Орловъ*.

Учитель Иванъ Михайлов. *Зобнинъ*.

2-е мужское.

Попечитель училища, горн. инж. Иванъ Корнил.
Покровскій.

Завѣдывающая училищемъ, Филицата Павловна
Дроздова.

Законоучитель, свящ. Порфирій Констант. *Орловъ*.

Учительница, Марья Ильинична *Шелехова*.

1-е женское.

Попечитель училища, почетн. гражд. Семенъ Але-
ксандровичъ *Латышевъ*.

Завѣдывающая учил., Варвара Михайл. *Смирнова*.

Законоучитель, свящ. Порфирій Констант. *Орловъ*.

Учительница, Лариса Павловна *Дмитріева*.

2-е женское.

Попечитель училища, почетн. мировой судья, тит.
сов. Владиміръ Корнильевичъ *Покровскій*.

Завѣдывающая училищемъ, Александра Андреевна
Орлова.

Законоучитель, свящ., Порфирій Констант. *Орловъ*.

Учительница, Марія Николаевна *Андреева*.

ВЪ ДОМСТВО УПРАВЛЕНІЯ ИМПЕРАТРИЦЫ МАРІИ.

Оренбургскій Николаевскій Институтъ благородн.
дѣвицъ.

Начальница, вѣд. надв. сов. Анна Никиф. *Мунтз.*

Члены совѣта.

Инспекторъ классовъ и управл. хозяйств. частію,
ст. сов. Михайлъ Семенов. *Леванда*, (онъ же преп.
естествов. и математ.).

Почетный членъ, генераль-маіоръ Феофилъ Матвѣев.
Самоцветъ.

Канцелярія совѣта.

Хозяйственная часть.

Секретарь и бухгалтеръ, надв. сов. Никол. Дмитр.
Овсянниковъ.

Экономъ и казначей института, тит. сов. Феофилъ
Александров. *Эньковъ*.

Учебно-воспитательная часть.

Классныя дамы.

Дочь свящ., дѣв. Аполлинарія Васил. *Луканина*,
(она же преподав. франц. яз.).

Дочь ген.-м., дѣв. Анна Александровна *Врубель*,
(она же преп. рус. яз. и слов.).

Дочь ген.-м., дѣв. Марія Павловна *Безакъ*, (она же преп. русск. яз.).

Дочь к. сов. Марія Александр. *Реймерсъ*, (она же преп. фр. яз.).

Дочь тит. сов. Екатерина Николаевна *Зыбина*, (она же преп. фр. яз.).

Дочь кол. ас. Евгенія Игнатьев. *Остреневичъ—Кучукъ*.

Дочь дѣйств. ст. сов., дѣв. Варвара Александровна *Фонъ-Бринкманъ*.

Преподаватели.

Закона Божія.

Протоіерей Александръ Николаев. *Базановъ*.

Римско-католич. вѣронсов., ксендзъ, Юлій Станис. *Вивульскій* (приватно).

Евангелич.-лютеранск. вѣронсов., пасторъ, Акимъ Яковлевичъ *Чахмаксіаниъ* (приватно).

Русскаго языка и словесности.

Колл. сов. Вас. Яковл. *Смирновъ* (приватно).

Колл. сов. Федоръ Матвѣев. *Лисицынъ* (прив.).

Французскаго языка и словесности.

Жена ст. сов. Аполлинарія Влад. *Жанколя* (прив.).

Нѣмецкаго языка.

Надв. сов. Евгеній Карлов. *Веймелинъ* (приват.).

Дочь колл. ас., дѣв. Клавдія Васил. *Въхновская* (она же преподав. матем.).

Исторіи.

Ст. сов. Иванъ Петров. *Шапира* (приватно).

Географіи.

Надв. сов. Георгій Алексѣев. *Виноходовъ.*

Дочь надв. сов. Марія Михайлов. *Замятнина.*

Искусствъ.

Тит. сов. Степанъ Егоров. *Ильинъ.*

Музыки.

Жена военн. капелъм. Терезія Богданов. *Гровесъ.*

Пѣнія.

Ген.-маіоръ Иванъ Андреев. *Боголюбовъ* (прив.).

Тит. сов. Николай Александров. *Оедотовъ.*

Руководія.

Вдова колл. секр. Татьяна Никол. *Завьялова.*

Танцевъ и гимнастики.

Дѣвица Анна Петровна *Забѣлина.*

Церковъ.

Настоятель церкви, протоіерей Александръ Никол. *Базановъ.*

Н. д. причетн., діаконовъ Дмитрій *Миртовъ.*

Врачъ, ст. сов. Ал—дръ Филиппов. *Гумбуртъ.*

Зубной врачъ, кол. рег. Алексѣй Алексан. *Гиринъ.*

Надзир—ница лаз., вдов. изъ двор. Анисія Кирил. *Сорнева.*

Помощ—ца, жена к. р. Олимпіада Ив. *Оедотова.*

Архитекторъ (вакансія).

Смотр—ница за бѣльемъ, вдова колл. асс. Ольга Аркадьевна *Залъсова.*

МИНИСТЕРСТВО ВОЕННОЕ.

Управление начальника 22-й мѣстной бригады.

Генераль-маіоръ Яковъ Петров. *Пушкаревъ.*

Капитаны.

Василій Егоров. *Болотовъ.*

Георгій Архипов. *Троицкій.*

Оренбургскій мѣстный баталіонъ.

Командиръ баталіона, полковн. Конст. Александр. *Ульяновъ.*

Младшій штабъ-офицеръ Гавріиль Викентьевичъ *Ржесневекій.*

Завѣдывающій хозяйствомъ, штабсъ-кап. Василій Алексѣев. *Пригоровскій.*

Баталіонный казначей, подпор. Владиміръ Фадѣев. *Кузьминъ.*

Баталіонный адъютантъ, подпоруч. Михаилъ Петр. *Фонъ-Кепинъ.*

Завѣдывающій оружіемъ, поруч. Павелъ Илларион. *Федоровъ 2-й.*

Дѣлопроизводитель баталіоннаго суда, подпоруч. Николай Титов. *Карибинъ.*

Завѣдывающій учебной командой, поруч. Семенъ Антонов. *Каретниковъ.*

Командующіе ротами.

1-й ротой, капитанъ Абдрахманъ Абдулловичъ
Давлетшинъ.

2-й ротой, шт.-кап. Ал—дръ Иванов. *Кравецъ.*

3-й ротой, поручикъ Конст. Никол. *Федоровъ 1-й.*

4-й ротой, капит. Иванъ Иван. *Косяковъ.*

Субалтернъ-офицеры.

Штабсъ-кап. Григорій Вицентьев. *Важинскій.*

Поручики.

Михаилъ Антонов. *Антоновъ.*

Вячеславъ Иванов. *Биларскій.*

Подпоручики.

Антонъ Никитъев. *Исаковъ.*

Константинъ Викентьев. *Микосъ.*

Николай Григорьев. *Задоринъ.*

Петръ Хрисанфов. *Степановъ.*

Старшій врачъ, коллежск. совѣтн. Петръ Иванов.
Фирсовъ.

Дѣлопроизводитель хозяйственной части, губ. секр.
Ал—дръ Александров. *Еюровъ.*

Илецкая мѣстная команда.

Начальникъ команды (вакансія).

Субалтернъ офицеры, поручики:

Сергѣй Михайлов. *Сумароковъ.*

Матвѣй Захаров. *Булаковъ.*

Викторъ Францев. *Энвальдъ.*

Управление Орскаго уѣздн. воинскаго начальника.

Орскій уѣздный воин. нач., (онъ же нач. орской мѣстной и конвойной командъ и мѣстн. лазарета), полковн. Викторъ Павлов. *Пацуковъ.*

Дѣлопроизводитель Управленія, штабсъ-капитанъ Николай Θεоктистовичъ *Бѣлинскій.*

Старшій врачъ орскаго мѣстнаго лазарета, коллеж. сов. Иванъ Михайлов. *Карачаровъ.*

Управление В.-Уральскаго уѣзднаго воинскаго начальника.

Верхнеуральскій уѣздный воинскій начальникъ, капитанъ Иванъ Степанов. *Θедоровъ.*

Дѣлопроизводитель, колл. ассес. Евменій Платонов. *Елтышевъ.*

Управленіе Оренбургскаго Уѣзднаго Военскаго
Начальника.

Уѣздный военскій начальникъ, полковникъ Петръ
Николаевичъ *Федоровъ*.

Дѣлопроизводитель управленія, тит. сов. Николай
Ильичъ *Шуринъ*.

Прикомандированный къ управленію, завѣдующій
пересыльною частію, подпоручикъ Константинъ Ви-
кентьевичъ *Микосъ*.

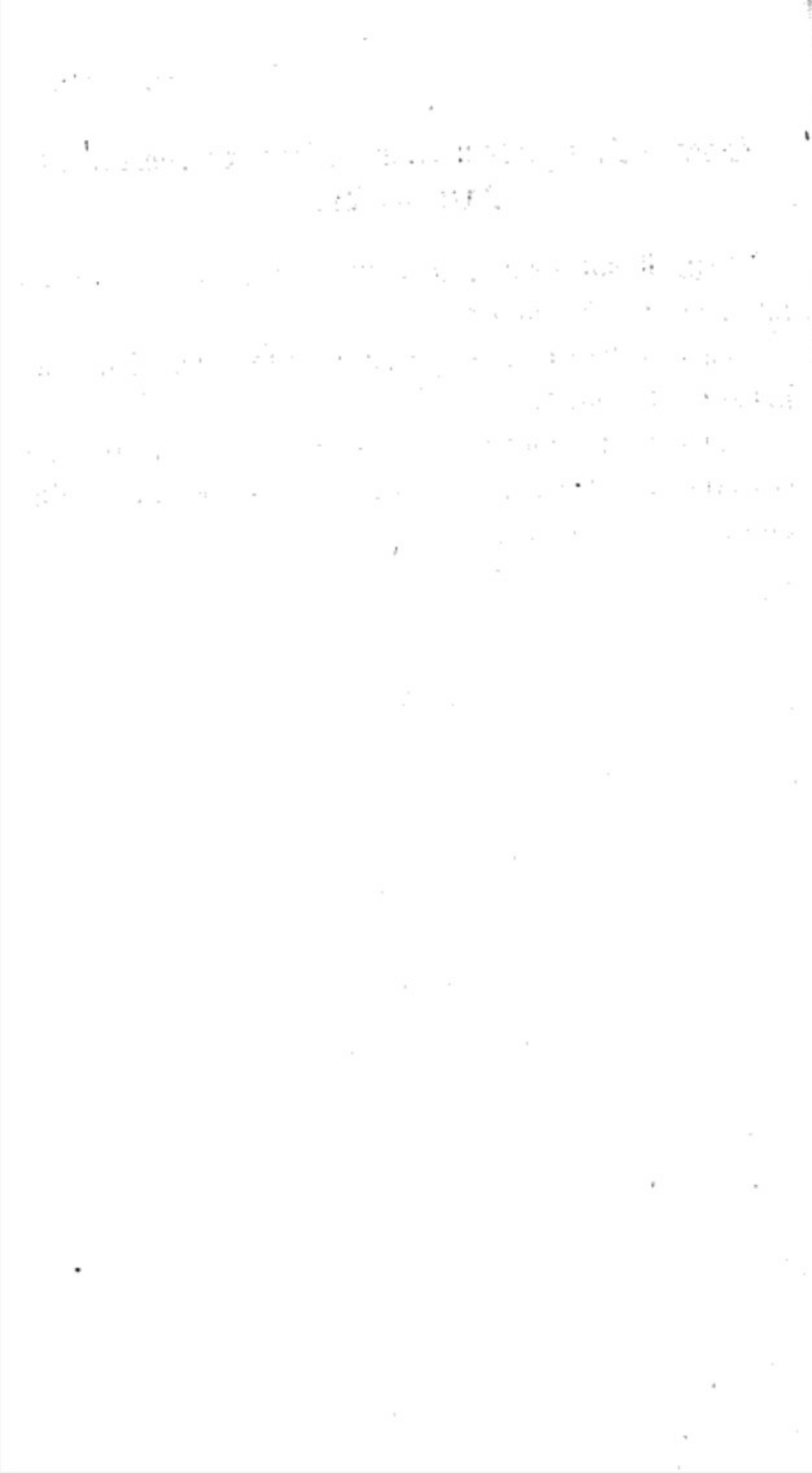

Управленіе Троицкаго уѣзднаго воинскаго начальника.

Воинскій начальникъ, подполк. Никаноръ Савельев.
Здоренко.

Дѣлопроизвод., губ. секр. Петръ Петр. *Гороховъ.*
При Троицк. мѣс. командъ субалт.-офицеры:

Поручики:

Ал—дръ Николаев. *Овсянниковъ.*

Дмитрій Денисов. *Скоренковъ.*

Николай Алексѣев. *Алексѣевъ.*

Николай Андреев. *Плѣшиковъ.*

При Троицкомъ военномъ лазаретѣ.
Старшій врачъ, к. сов. Арист. Филип. *Григорьевъ.*

Управленіе Челябинскаго уѣзднаго воинскаго начальника.

Челяб. уѣздн. воинскій начальникъ, подполковн.
Казиміръ Игнатъев. *Данилевичъ.*

Дѣлопроизв., капит. Николай Дмитр. *Пушкаревъ.*

Оренбургская Инженерная Дистанція.

Начальникъ оренб. инжен. дист., воен. инженеръ,
подполковн. Робертъ Эдуардов. *Маллеръ.*

Въ штатѣ дистанціи состоятъ:

Военный инж., капит. Вячесл. Петр. *Сахаровъ.*

Мѣстный инж., капит. Викт. Платонов. *Лифановъ.*
 Мѣстн. инж., капит. Никол. Лавр. *Булашевичъ.*
 Инженерный чиновн., надв. сов. Николай Андреев.
Алексѣевъ.

Прикомандир., военн. инженер., подполковн. Владим.
 Александров. *Шавровъ.*

Оренбургскій мѣстный лазаретъ.

Начальникъ лазарета, полковн. Константинъ Александровичъ *Ульяновъ.*

Завѣдывающій лазаретомъ, колл. асс. Абрамъ Герасимов. *Толчинскій.*

Члены медицинскаго разряда.

Старшій врачъ, ст. сов. Клементій Адольф. *Пабо.*
Младшіе врачи.

Надв. совѣтъ—ки: Іосифъ Петров. *Роецкій.*

Θеоктистъ Прокоф. *Ключаревъ.*

Дмитр. Федоров. *Иичулинъ.*

Ильяшъ *Шломъ*—*Арансонъ.*

Управляющій аптекою, колл. ас. Владиміръ Иван.
Гинцбургъ.

Классные фельдшера.

Аптечный, кол. сек. Иванъ Ивап. *Панкратьевъ.*

Медицинскій, кол. рег. Ал—дръ Панф. *Ипатовъ.*

Священникъ, Петръ Александров. *Целярицкій.*

Управленіе Оренбургск. Вещеваго Интендантскаго с к л а д а.

Главный смотритель, полковн. Михаилъ Антонов.
Наливайко.

Бухгалтеръ, колл. сов. Левъ Алексѣев. *Хитринъ.*

Письмоводители.

Колл. асс. Герасимъ Авксентьев. *Ахмаметевъ.*

Поручикъ Василій Александров. *Ивановъ.*

Помощн. письмоводит., колл. асс. Степ. Флегонтов.

Западный.

Смотрители магазиновъ.

Надв. сов. Ал—дръ Васильев. *Соболевъ.*

Надв. сов. Виссаріонъ Михайлов. *Кокушкинъ.*

Чиновники для порученій.

VIII класса, колл. сов. Алексѣй Иванов. *Ширяевъ.*

IX кл., колл. асс. Иванъ Иванов. *Вербинъ.*

Колл. секр. Алексѣй Иванов. *Шамординъ.*

Штабъ Оренбургскаго казачьяго войска.

Наказный атаманъ и оренбургскій губернаторъ,
генеральнаго штаба генераль-маіоръ Николай Алек-
сѣевичъ *Маслаковецъ.*

Войсковой штабъ.

Начальникъ штаба, генералъ-маіоръ Пав. Петров.
Биркз.

Чиновникъ особ. порученій при наказн. атаманъ,
войсковой старш. Василій Григорьев. *Романовз.*

Адъютантъ наказн. атамана, есаулъ Павелъ Савел.
Шимеловз.

Старшіе адъютанты.

Полковникъ Василій Иванов. *Симагинз.*

Войсковой старшина Дмитрій Викт. *Плотниковз.*

Есаулъ Ал—дръ Дмитріев. *Наумовз.*

Помощники:

Есаулъ Василій Николаев. *Полозовз.*

Подъесаулъ Дмитрій Илларионов. *Мохлинз.*

Сотникъ, Василій Илларионов. *Мохлинз.*

Журнал. и экз., к. ас. Серг. Григ. *Колокольцовз.*

Атаманы и управленія отдѣловъ.

Атаманъ 1-го военнаго отдѣла, полковникъ Борисъ
Александров. *Фонз-Мореншильдз.*

Старшій адъютантъ, подъесаулъ Семенъ Федоров.
Ивановз.

Помощ. его, подъес. Георгій Алексѣев. *Бычковз.*

Атаманъ 2-го отдѣла, полковн. Иванъ Фадѣев.
Обромпальскій.

Старшій адъютантъ, сотн. Василій Павл. *Черновз.*

Пом. его, подъес. Петръ Петров. *Водопьяновз.*

Атаманъ 3-го отдѣла, полковн. Ал—дръ Александр. *Избышевъ*.

Старшій адъютантъ, войсковой старшина Иванъ Яковлев. *Доможировъ*.

Помощн. его, есауль Степ. Никит. *Сухоруковъ*.

Командиры строевыхъ частей оренбургскаго каз. войска, расположенныхъ въ Туркестанскомъ Военномъ Округѣ.

Командиры полковъ:

№ 5-го, полковн. Никол. Александр. *Ковалевскій*.

№ 4-го, полковн. Алексѣй Сильвестр. *Мелянинъ*.

№ 6-го, полковн. Никол. Александр. *Холмскій*.

Командиръ конно-артиллерійской № 5-й батареи, полковн. Федоръ Семенов. *Черкасовъ*.

Въ Казанскомъ военномъ округѣ.

Командиръ конно-артиллерійск. бригады, полковн. Дмитрій Андреев. *Топорнинъ*.

Командиръ № 1 батареи, войсков. старш. Акинфъ Васильев. *Немировъ*.

№ 6-го, войсков. старш. Николай Георг. *Лобовъ*.

Въ Харьковскомъ военномъ округѣ.

Командиръ № 1 полка, полковн. Евграфъ Владим. *Шницбергъ*.

Въ Кіевскомъ военномъ округѣ.

№ 3-го, полковн. Али Давлет. *Шейхъ-Али*.

Въ Варшавскомъ военномъ округѣ.

Командиръ № 2 полка, полк. Влад. Пав. *Грековъ*.

Войсковое Хозяйственное Правленіе Оренбургскаго казачьяго войска.

Старшій членъ, полков. Андрей Борис. *Шныровъ.*

Совѣтники.

Ст. сов. Павелъ Иванов. *Бородинъ.*

Колл. сов. Романъ Петров. *Исаенко.*

И. д. войсковаго лѣсничаго, надв. сов. Ал—дръ
Андреев. *Смирновъ.*

Лѣсной ревизоръ, тит. сов. Болеславъ Александров.
Хростовскій.

Чиновники особыхъ порученій.

Надв. сов. Андрей Никитъев. *Суровъ.*

Колл. асс. Михаилъ Васильев. *Юдинъ.*

Тит. сов. Михаилъ Васильев. *Борисовъ.*

Старш. бухгалтеръ, кол. асс. Ал—дръ Мих. *Агаповъ.*

Младшіе бухгалтеры.

Колл. асс. Афанасій Филиппов. *Бѣляевъ.*

Колл. асс. Прокофій Алексѣев. *Лошкаревъ.*

Старшіе дѣлопроизводители.

Колл. асс. Агафонъ Петров. *Сорокинъ.*

Колл. асс. Прокофій Родіонов. *Лебедевъ.*

Колл. асс. Тимофей Дмитріев. *Прытковъ.*

Тит. сов. Лука Анфимов. *Мануйловъ.*

Колл. секр. Григорій Евфимов. *Поповъ.*

Экзекуторъ и приходорасходчикъ, тит. сов. Семіонъ
Яковлев. *Широкоштановъ.*

*Младшіе дѣлопроизводители.*Тит. сов. Яковъ Иванов. *Калачевъ.*Тит. сов. Андрей Петров. *Шишеловъ.*Колл. секр. Илья Матвѣев. *Лошкаревъ.*Урядникъ, Александръ Павлов. *Слововъ.*И. д. архиваріуса, войсковой старшина Никандръ Константинов. *Бухаринъ.**Межевое Отдѣленіе.*Начальникъ отдѣленія, полковн. Иванъ Иванов. *Макаревичъ.*Помощ. его, кол. сов. Андрей Петров. *Поповъ.**Старшіе землепѣры.*Надв. сов. Иванъ Петров. *Порозовъ.*Колл. асс. Яковъ Васильев. *Шляевъ.*Поручикъ Иванъ Степанов. *Трезвинскій.**Младшіе землепѣры.*Тит. сов. Михаилъ Васильев. *Рѣпинъ.*Колл. секр. Алексѣй Евфимов. *Донсковъ.*Губ. секр. Ал—дръ Федоров. *Кадошниковъ.*Губ. секр. Федоръ Елисѣев. *Чеботаревъ.*Подъесаулъ Петръ Александров. *Мякутинъ.*Поручикъ Александръ Павлов. *Ивановъ.*Подпоручикъ Алексѣй Егоров. *Тихановъ.*Подпоручикъ Николай Иванов. *Трубниковъ.*Подпоручикъ Константинъ Иванов. *Салеевъ.*Колл. секр. Михаилъ Федоров. *Керенцевъ.*

Хорунжіе: Сергій Васильев. *Авдѣевъ.*

Степанъ Кузьмичъ *Агафоновъ.*

Ал—дръ Васильев. *Мякутинъ.*

Григорій Федоров. *Кадошниковъ*

Леонидъ Петров. *Мелюковъ.*

Маркелъ Егоров. *Съровъ.*

Михаилъ Дементьев. *Макаренко.*

Дѣлопроизв., сотн. Петръ Васильев. *Савинъ.*

Помощн. его, губ. секр. Степ. Васил. *Митевъ.*

Оренбургскій Неплюевскій Кадетскій Корпусъ.

Директоръ корпуса, генераль-маіоръ Феофилъ Матвѣевичъ *Самоувиловъ.*

Командиры ротъ, полковники:

1-й Дмитрій Григорьев. *Феофилактъ.*

2-й Константинъ Федоров. *Ахматовъ.*

3-й Степанъ Андреев. *Граббе.*

Офицеры-воспитатели, подполковники.

Николай Федоров. *Гальфтеръ.*

Николай Михайлов. *Севриновъ.*

Петръ Васильев. *Подюртукій.*

Василій Павлов. *Трофимовъ.*

Капитаны: Николай Иванов. *Геймбергеръ.*

Сергій Яковлев. *Тимофеевъ.*

Штабсъ-капитанъ Николай Андреев. *Холодковскій.*

Штабсъ-капитанъ, Федоръ Егоров. *Грибелъ.*

Ст. сов. Константинъ Яковлев. *Яковлевъ.*

*Прикомандированные къ кадетскому корпусу
для испытанія въ должности воспитателя.*

Штабсъ-капитанъ, лейбъ-гвардіи Финляндск. полка
Николай Михайлов. *Воробьевъ.*

Поручики.

1-го желѣзно-дорожн. баталіона Ал—дръ Федоров.
Патрикѣевъ.

96-го резервнаго пѣх. кадров. баталіона Ал—дръ
Алексѣев. *Кротковъ.*

Чины учебной службы.

Инспекторъ классовъ, полковн. Николай Павлов.
Фонъ-Витторфъ.

Помощн. инсп. классовъ, колл. сов. Федоръ Егор.
Рождественскій.

Штатные преподаватели:

Ст. сов—ники: Петръ Иванов. *Гра.*

Иванъ Александров. *Остроумовъ.*

Владиміръ Александров. *Сикстель.*

Анатолій Михайлов. *Безъдовичъ.*

Колл. сов—ники: Евгеній Карлов. *Вейцелингъ.*

Федоръ Матвѣев. *Лисицинъ.*

Надв. сов—ники: Егоръ Алексѣев. *Виноходовъ.*

Петръ Петров. *Мей.*

Григорій Семенов. *Хрусталева.*

*Преподаватели научных предметов въ 3-хъ
младшихъ классахъ.*

Кол. сов—ники: Андрей Иванов. *Давыдовскій.*
Григорій Григорьев. *Заваринъ.*

Штатные учителя искусствъ:

Колл. сов. Сергѣй Иванов. *Сыровъ.*

Колл. асс. Антонъ Макаров. *Дорманъ.*

Настоятель правосл. церкви корпуса и преподават.
Закона Божія, свящ. Василій Григор. *Сорогожскій.*
Діаконъ Николай Дмитриев. *Введенскій.*

В р а ч и.

Старшій врачъ, докт. медиц., ст. сов. Андрей Кор-
ниловичъ *Карпицкій.*

Младшій врачъ, колл. сов. Федоръ Поликарповичъ
Кирилловскій.

Блассный медиц. фельдшеръ, колл. рег. Алексѣй
Александров. *Благовъщенскій.*

Чины хозяйственно-административной части.

Смотритель зданія, числящійся по армейской пѣ-
хотѣ, подполковн. Василій Францев. *Энвальдъ.*

Секретарь, надв. сов. Михаилъ Петр. *Ерыминъ.*

Бухгалтеръ, надв. сов. Никол. Мих. *Григорьевъ.*

Завѣдывающій обмундированіемъ, числящійся по
армейской пѣхотѣ, капит. Никол. Федор. *Бѣловъ.*

Экономъ, надв. сов. Петръ Антонов. *Гладковскій.*

2-й Оренбургскій Кадетскій Корпусъ.

Директоръ корпуса, генераль-маіоръ Иванъ Андр.
Боголюбовъ.

Инспекторъ классовъ, полковн. Николай Кузьмичъ
Смирновъ.

Ротный командиръ, подполковн. Іосифъ Карловичъ
Оландеръ.

Въ должности воспитателей.

Корпуса жандармовъ, ротмистръ Ал—дръ Николаев.
Ховринъ.

11-го саперн. баталіона, поручикъ Владиміръ Сте-
панов. *Александровъ.*

2-го Закаспійскаго стрѣлк. бат. Петръ Порфирьев.
Дударь.

8-го пѣхотнаго эстляндскаго полка, поруч. Евгеній
Васильев. *Энвальдъ.*

Прогимназическіе воспитатели.

Колл. сов. Петръ Иванов. *Каланиниковъ.*

Надв. сов—ники: Дмитрій Федоров. *Юрмановъ.*

Ал—дръ Тимоф. *Обмѣтко.*

Коллеж. ассесоры: Ипполитъ Иван. *Мамаевъ.*

Андрей Николаев. *Гуровъ.*

Павель Георгіев. *Полтавцевъ.*

У ч и т е л я.

Тит. сов. Николай Алексѣев. *Зарудный.*

Кол. сек—тари: Станиславъ Степан. *Моллесонъ*.
Дм. Никол. *Бяляевъ* (п.д. восп.).

Чины административной части.

Завѣдывающій хозяйствомъ, надв. сов. Иванъ Вас. *Соколовъ*.

Экономъ, надв. сов. Алексѣй Васил. *Хрипуновъ*.

Секретарь, кол. ас. Никол. Алексан. *Винокуровъ*.

Бухгалтеръ, надв. сов. Евграфъ Ив. *Дерябкинъ*.

Старшій врачъ, докт. медиц., ст. сов. Федоръ Федоров. *Дмитріевъ*.

Священникъ и законоучитель Федоръ Максимов. *Смирнскій*.

Оренбургское казачье юнкерское училище.

Начальникъ училища, состоящій по армейск. кав. полковн. Михаилъ Александров. *Козловскій*.

Командиръ сотни и завѣдыв. хозяйствомъ, войсков. старшина Ал—дръ Густавов. *Эрдманъ*.

Дѣлопроизводитель по учебной части, поручикъ Дмитрій Петров. *Федоровъ*.

Адъютантъ и дѣлопроизводит. по хозяйств. части, есаулъ Платонъ Иванов. *Линевичъ*.

Базвачей и квартирмистръ, есаулъ Алексѣй Петр. *Исаенко*.

Младшіе офицеры.

Есаулъ Федоръ Андреев. *Дермоговъ*.

Сотники: Романъ Николаев. *Кармановъ.*

Ал—дръ Ив. *Баронъ-фонъ-Штемпель.*

Венедиктъ Петров. *Алтабашевъ.*

Ветеринарный врачъ, кол. секр. Михаилъ Алексан.
Цареградскій.

Классный медицин. фельдшеръ, колл. секр. Степ.
Степанов. *Ермиловъ.*

Прикомандированный для преподаванія военныхъ
наукъ, генеральнаго штаба подполковн. Михаилъ
Федоров. *Федоровъ.*

ВѢДОМСТВО

ПРАВОСЛАВНАГО ИСПОВѢДАНІЯ.

Оренбургское епархіальное управленіе.

Епископъ оренб. и уральскій преосвящ. *Макарій.*

Члены консисторіи.

Протоіер. возн. церкв. Вас. Савин. *Ольшанскій.*

Прот. троицк. церкв. Матв. Вас. *Любочестновъ.*

Священ. покров. церкв. Андр. Андреев. *Невзоровъ.*

Свящ. вознес. церкв. Мих. Федоров. *Руднянскій.*

Секрет. конс., надв. сов. Нилъ Евф. *Томашевскій.*

Секретарь канцеляріи епископа, надв. сов. Иванъ
Иванов. Щиченковъ.

Оренбургская духовная семинарія.

Ректоръ семинаріи, кандид. богословія, протоіерей
Федоръ Алексѣев. *Дмитровскій*.

Инспекторъ семинаріи, кандид. богослов. Ал—дръ
Яковлев. *Заведеевъ*.

Секретарь правленія, канд. богосл. Николай Петр.
Богоявленскій, (онъ же преподав. латин. яз., гоми-
летики и литургики).

Помощникъ инспект., кандид. богослов. Харлампій
Давыдов. *Дроботовъ*.

Преподаватели.

Св. писанія, библейской ист. и основнаго богосл.,
канд. бог. Николай Иванов. *Чижовъ*.

Словесности и исторіи литературы, канд. богосл.,
Геннадій Николаев. *Никольскій*.

Всеобщей исторіи, канд. богосл. Николай Петров.
Израильскій.

Греческаго, татарскаго и арабскаго языковъ и цер-
ковнаго пѣнія, канд. бог. Ал—дръ Вас. *Васильевъ*.

Математики и физики, канд. университета, Илья
Фомичъ *Горскій*.

Практикантъ татарскаго языка Николай Егоров.
Сейфуллинъ.

Учитель живописи, художникъ Императорской ак.
художествъ Василій Федоров. *Грязновъ*.

Учитель гимнастики Антонъ Марков. *Дорманъ*.

Врачъ Константинъ Николаев. *Архангельскій.*
 Экономъ, свящ. Никол. Андреев. *Замятинъ.*
 Духовникъ, священникъ Митрофанъ Андреевичъ
Кремлевъ, (дѣйств. студентъ академіи).

Оренбургское духовное училище.

Смотритель училища, кандид. богосл., кафедральный
 протоіерей Николай Сергѣев. *Сперанскій.*
 Помощникъ смотрителя, кандид. богосл. Василій
 Павлов. *Дикаревъ.*

У ч и т е л и.

Русскаго и церковно-славянскаго языковъ.

Кандид. богослов. Николай Андреев. *Зефировъ.*

Студентъ семинаріи, ключарь кафедр. соб. Павелъ
 Иванов. *Львовъ.*

Латинск. языка, канд. богосл. Викентій Петров.
Андреевъ.

Греческаго языка, канд. богосл. Иванъ Дмитріев.
Снегиревъ.

Арифметики и географіи, кандид. богослов. Иванъ
 Алексѣев. *Соловьевъ.*

Приготовительнаго класса, студ. семинаріи Кронидъ
 Іосифов. *Граммаковъ.*

Почетный блюститель по хозяйств. части, оренб.
 2-й гил. куп. Ѳеодоръ Петров. *Дежаревъ.*

Оренбургскій губернскій Комитетъ попечительнаго о тюрьмахъ общества.

Вице-президенты:

Оренбургскій губернаторъ Н. А. Маслаковецъ.

Преосвященный Макарій, еписк. оренб. и урал.

Директора.

Оренб. вице-губернаторъ А. А. Ломачевскій.

Предсѣдатель дворянства И. В. Черновъ.

Губернскій врачъ, инспекторъ Б. И. Загорскій.

Предсѣдатель судебн. палаты И. К. Максимовичъ.

Оренбургскій город. голова С. И. Назаровъ.

Оренбургскій полиціймейстеръ Н. В. Одинцовъ.

Управляющій каз. палатою Г. И. Андреевъ.

Губернскій прокуроръ Ф. И. Анфиловъ.

Священникъ кафедр. собора П. И. Львовъ.

Колл. асс. В. В. Чистозвоновъ.

Потомств. почетн. граждан. П. М. Дъевъ.

Потомств. почетн. граждан. В. Е. Мякинниковъ.

Оренб. 1-й гил. купцы: Н. П. Савинковъ.

А. Ѳ. Кюмль.

А. Н. Захо.

Ахунъ оренбургск. город. казенно-соборной мечети
М. Альметевъ.

Секретарь Н. С. Григоровичъ.

Комитетъ общества вспомошествованія бѣднымъ
г. Оренбурга.

Предсѣдательница Юлія Егоровна *Маслаковецъ*.

Попечительницы.

Барвара Васильевна *Эрдманъ*.

Антонина Осиповна *Маллеръ*.

Ольга Стенановна *Одинцова*.

Секретарь Ал—дръ Михайлов. *Пустоваловъ*.

Казначей Іосифъ Адам. *Короткевичъ—Корвинъ*.

Оренбургское Общество Взаимнаго Кредита.

Предсѣдатель правленія, надв. сов. и врем.-Оренб.
2-й гил. куп. Андрей Иванов. *Камбулинъ*.

Д И Р Е К Т О Р А:

Пот. поч. гражд. Михаилъ Николаев. *Зворыкинъ*.

Болл. асс. Владиміръ Васильев. *Чистозвоновъ*.

Оренбургское Отдѣленіе Волжско-Камскаго
Коммерческаго Банка.

Управляющій Федоръ Михайлов. *Слѣпушкинъ*.

Оренбургская желѣзно-дорожная станція.

Начальникъ станціи Иванъ Евфимов. *Дьяконовъ.*

Помощники его: Брониславъ Станисл. *Петкевичъ.*

Федоръ Евфимов. *Корейша.*

Начальникъ депо: Григорій Исаев. *Коганъ.*

Помощникъ его Брониславъ Викент. *Клочковский.*

Начальникъ дистанціи Освальдъ Францев. *Графъ.*

ПЕРЕМѢНЫ,

происшедшія по отпечатаніи Адресъ-Календаря.

Измѣненія въ личномъ составѣ служащихъ въ
Троицкомъ уѣздномъ полицейскомъ управленіи.

Помощникъ уѣзднаго исправника, губ. секр. Федоръ
Гаврилов. *Смирновъ* (вмѣсто над. сов. Маршалова).

Полицейскимъ надз—лемъ, кол. рег. Николай Ив.
Викторовъ (вм. тит. сов. Преображенскаго).

Произведенъ столоначальникъ 2-го стола, Григорій
Федоров. *Зыковъ* въ коллеж. регистр.

Регистраторомъ Егоръ Степанов. *Ветошевъ* (вм.
урядн. Зырянова).

Становые пристава:

1-го стана вакансія.

2-го стана, колл. асс. Иринархъ Владим. *Петровъ*
(вм. губ. секр. Михайлова).

3-го стана, губ. секр. Леонидъ Никол. *Михайловъ*
(вм. тит. сов. Петрова).

М. В. Д.

Оренбургскій Губернскій Статистическій Комитетъ.

Предсѣдатель—Оренбургскій Губернаторъ.

Помощникъ его, вице-губ., полковн. гвардіи, Асин-
крить Асикритовичъ *Домачевскій*.

Секретарь Комитета, ст. совѣтн. Павелъ Николаев.
Распоповъ.

Почетные члены:

Преосв. *Макарій*, Епископъ Оренб. и Уральскій.

Діонисій Станиславов. *Жуковскій*.

Николай Михайлов. *Паликовъ*.

Николай Андреев. *Дюковъ*.

Непремѣнные члены:

Губернскій Предводитель Дворянства.

Вице-Губернаторъ.

Управляющій Казенною Палатою.

Военный Губернаторъ и командующій войсками
Тургайской Области.

Начальникъ Штаба оренб. казачьяго войска.

Губернскій Врачебный Инспекторъ.

Городской Голова.

Членъ Духовной Консисторіи.

Членъ магометанскаго духовнаго собранія.

Непрем. чл. Губ. по крест. дѣламъ Присутствія.

Дѣйствительные члены:

- Василій Федоров. *Андреевѣ.*
 Николай Михайлов. *Бекчуринѣ.*
 Василій Васильев. *Вяничевѣ.*
 Иванъ Иванов. *Евфимовскій—Мировицкій.*
 Василій Иванов. *Ивановѣ.*
 Федоръ Дмитріев. *Кудъевскій.*
 Борисъ Петров. *Митрофановѣ.*
 Дмитрій Аристархов. *Мухинѣ.*
 Ал—дръ Иванов. *Оводовѣ.*
 Григорій Семенов. *Осмоловскій.*
 Семень Иванов. *Пильновѣ.*
 Геннадій Яковлев. *Потоловѣ.*
 Ал—дръ Михайлов. *Пустоваловѣ.*
 Николай Сергѣев. *Роговѣ.*
 Николай Акимов. *Середа.*
 Ал—дръ Флегонтов. *Скоровѣ.*
 Николай Иванов. *Соколовѣ.*
 Федоръ Федоров. *Ульяновѣ.*
 Аполлонъ Дмитріев. *Холодковскій.*
 Ал—дръ Васильев. *Черниковѣ—Анучинѣ.*
 Веніаминъ Григорьев. *Шикинѣ.*
 Владиміръ Александров. *Пономаревѣ.*
 Борнилій Евтихiev. *Сувчинскій.*



КРАТКІЙ СТАТИСТИЧЕСКІЙ ОЧЕРКЪ ОРЕНБУРГСКОЙ ГУБЕРНІИ.

Сельское хозяйство.

Въ Оренбургской губерніи, главными источниками существованія почти всего сельскаго населенія служатъ хлѣбопашество и скотоводство. Обиліе земли для того и для другого дѣлаетъ эти промыслы наиболѣе доступными какъ для русскихъ крестьянъ и казаковъ Оренбургскаго войска, такъ и для башкиръ.

Въ средѣ башкиръ хлѣбопашество развито несравненно менѣе скотоводства и потому башкирское населеніе, при недостаточныхъ урожаяхъ, гораздо больше нуждается въ хлѣбѣ, чѣмъ русское.

За послѣднія десять лѣтъ, со времени установившагося движенія по Оренбургской желѣзной дорогѣ, занятіе земледѣліемъ уже неограничивается въ Оренбургской губерніи одною крестьянской средой, а начинаетъ привлекать и капиталистовъ изъ купцовъ, или пріобрѣтающихъ въ собственность, или же арендовывающихъ значительные по размѣрамъ участки подъ посѣвы хлѣбовъ,—главнымъ образомъ, пшеницы. Такъ пріобрѣтены были у башкиръ купцами

Дѣевыми, Шихобаловымъ, Плѣшановымъ и др. по нѣсколько десятковъ тысячъ десятинъ. Одновременно съ покупкою земли этими лицами покупался и рабочій скотъ у киргизъ. Для весенней и осенней распашки скотъ этотъ служить необходимой рабочей силой, а зимою часть его поступаетъ на бойни. Имѣя постоянныхъ рабочихъ, которыми обходятся круглый годъ, такія лица извлекаютъ изъ своего промысла въ урожайные годы значительныя выгоды и, благодаря двойственному характеру своего хозяйства, легче выносятъ послѣдствія плохихъ урожаевъ.

Системъ сельскаго хозяйства въ губерніи двѣ: трехпольная и залежная. Первая исключительно преобладаетъ въ уѣздахъ: Челябинскомъ, Троицкомъ, частью въ Оренбургскомъ и Верхнеуральскомъ, т. е. въ черноземной полосѣ губерніи, а вторая чаще встрѣчается въ степной полосѣ, а именно: въ Орскомъ уѣздѣ, большей части Оренбургскаго и нѣкоторыхъ мѣстахъ Верхнеуральскаго. При переложной системѣ, земля, разъ обработанная, послѣ двухъ-трехъ урожаевъ, бросается и предоставляется природѣ для новаго утѣченія, а вмѣсто нея или берется неразработанный участокъ, или же поднимается залежь, т. е. земля, остававшаяся въ этомъ состояніи нѣсколько лѣтъ сряду. Продолжительность такого отдыха находится въ прямой зависимости отъ большаго или меньшаго обплія земли. Вообще же принято за правило давать землѣ отдыху вдвое противъ того

времени, какое пробыла она подъ посѣвомъ, если только это допускается размѣрами землевладѣнія.

Характеръ сельскаго хозяйства въ губерніи какъ и вообще въ Россіи значительно измѣнился, со времени освобожденія крестьянъ. Большія записки въ помѣщичьихъ имѣніяхъ совершенно прекратились и владѣльцы, избѣгая связанныхъ съ ними затратъ, стали отдавать свои земли въ аренду или подъ пастьбу стадъ скотопромышленникамъ.

Казаки Оренбургскаго казачьяго войска, имѣя сравнительно большіе надѣлы, обрабатываютъ землю или сами, если въ семьѣ достаточно для того рабочихъ силъ, или же нанимаютъ особыхъ работниковъ.

Бѣднѣйшіе изъ нихъ сдаютъ свои надѣлы, кто цѣлкомъ, а кто частями крестьянамъ, съ дозволенія станичныхъ начальствъ.

Точно также арендуются крестьянами и свободныя башкирскія земли по уговору съ самими вотчинниками, какъ напр. бывшіе горнозаводскіе крестьяне Міяскаго завода (Троицкаго уѣзда) снимаютъ башкирскія вотчинныя земли ¹⁾.

¹⁾ Плодородіе земли и дешевизна арендной платы привлекаютъ въ нѣкоторые уѣзды крестьянъ другихъ губерній; такъ напр. въ Оренбургскій уѣздъ пріѣзжаютъ съ этою цѣлью крестьяне изъ Саратовской, Самарской и Пензенской губерній. Нѣкоторые изъ нихъ, при долгосрочныхъ арендахъ выстраиваютъ на арендуемыхъ земляхъ хутора и уже безвыѣздно живутъ на нихъ, а иногда даже кончаютъ тѣмъ, что пріобрѣтаютъ заарендованные участки въ собственность и остаются на нихъ жить навсегда.

Способы обработки земли не представляют какихъ либо замѣтныхъ усовершенствованій въ мелкихъ крестьянскихъ и казачьихъ хозяйствахъ, но болѣе крупныя землевладѣльцы начинаютъ вводить у себя сельскохозяйственныя машины и орудія, приобретаемыя въ Оренбургскихъ складахъ Эверта и Кайзера, обороты которыхъ представляются съ каждымъ годомъ въ большихъ и большихъ размѣрахъ. За послѣдніе годы были случаи покупки въ этихъ складахъ усовершенствованныхъ земледѣльческихъ орудій даже кургузами, которые мало по малу начинаютъ заниматься хлѣбопашествомъ въ ближайшихъ къ границамъ губерніи мѣстахъ степи.

На озимыхъ поляхъ въ губерніи высѣвается преимущественно рожь и только въ весьма незначительномъ количествѣ озимая пшеница.

Озимая и въ особенности яровая рожь (ярица) воздѣлывается въ губерніи повсемѣстно хотя и не въ одинаковомъ размѣрѣ. Для посѣва служатъ обыкновенно сѣмена простой ржи (*secale cereale*); какъ исключеніе у бывшихъ помѣщиковъ встрѣчалась и Вазаская рожь, известная въ нѣкоторыхъ мѣстахъ подъ именемъ *рѣдкостьицы*.

Послѣ ржи въ губерніи наиболѣе распространено воздѣлываніе овса и пшеницы, а затѣмъ въ значительно меньшемъ размѣрѣ—ячменя, проса и гречи.

Овесъ, употребляемый для посѣва—простой, кистевой; пшеница же, высѣваемая главнымъ образомъ

въ Оренбургскомъ и Челябинскомъ уѣздахъ, бываетъ различныхъ сортовъ, а именно: *бѣлотурка* (*triticum compactum aureum*), *черноколоска* (*triticum comp. coeruleascens*) и *благодать* (*tr. comp. compositum*) преимущественно въ уѣздахъ Орскомъ и Оренбургскомъ; въ прочихъ же мѣстахъ сѣется почти исключительно *простая* пшеница (*trit. aestivum*).

Количество высѣянныхъ и собранныхъ за трехлѣтїе съ 1884 по 1886 г. хлѣбовъ разнаго рода представляется въ слѣдующихъ цифрахъ:

Роды хлѣбовъ.	Года.	Посѣвъ.	Сборъ	Урожай.
		въ четвертяхъ.		
Рожь	1884	39,562.	254,880.	6,4.
	1885	43,100.	258,911.	6,0.
	1886	50,553.	215,193.	4,7.
Пшеница	1884	518,814.	3.759,571.	7,8.
	1885	638,818.	2.035,017.	3,1.
	1886	634,118.	2.334,767.	4,0.
Овса	1884	309,755.	2.044,613.	6,5.
	1885	475,231.	1.591,744.	3,3.
	1886	544,033.	2.877,267.	7,6.
Ячменя	1884	35,185.	268,087.	7,6.
	1885	44,099.	168,272.	3,8.
	1886	60,371.	270,489.	4,4.
Гречи	1884	5,067.	21,495.	4,2.
	1885	6,049.	4,207.	1,4.
	1886	5,858.	43,328.	7,3.

Остальн. яровыхъ хлѣбовъ	{	1884	47,237.	291,495.	6,1.
		1885	50,783.	228,833.	4,5.
		1886	168,880.	500,306.	2,9.
Всѣхъ хлѣбовъ	{	1884	953,622.	6.640,142.	6,9.
		1885	1.411,813.	6.241,351.	4,9.
		1886	1.258,081.	4.286,985.	3,9.

Этотъ общій посѣвъ располагаетсяся по уѣздамъ такъ:

	Года.	Посѣяно.	Собрано.	Урожай.	
Въ Орен- бургскомъ	{	1884	234,027.	2.456,912.	13,2.
		1885	483,644.	3.223,658.	6,7.
		1886	333,208.	1.238,078.	3,7.
Въ Орскомъ	{	1884	61,798.	308,679.	4,9.
		1885	103,606.	404,286.	3,2.
		1886	87,817.	365,498.	4,1.
—В.-Уральск	{	1884	76,934.	241,426.	3,1.
		1885	105,286.	305,045.	2,8.
		1886	87,638.	217,781.	2,4.
— Троицк.	{	1884	131,136.	509,428.	3,9.
		1885	114,916.	333,699.	2,9.
		1886	169,651.	371,838.	2,1.
— Челябин.	{	1884	407,318.	3.028,090.	7,4.
		1885	620,150.	2.013,451.	11,6.
		1886	605,785.	2.150,609.	3,5.

Принимая населеніе губерніи для всѣхъ трехъ приведенныхъ лѣтъ въ 1.200,000 душъ об. пола окажется, что на каждую душу населенія приходилось

ржи по 0,1 четверти.

пшеницы — 2,2 —

овса	— 1,8	четверти.
гречи	— 0,9	—
остальныхъ хлѣбовъ	— 0,8	—

Всего по 5,8 четверти.

Изъ этихъ цифръ видно, что преобладающій у мѣстнаго населенія хлѣбъ—*пшеница* и что среднее количество его, приходящееся на душу, превышаетъ среднюю мѣру требованія и что, слѣд. губернія не только можетъ продовольствоваться своимъ хлѣбомъ, но, въ урожайные годы и отпускать излишекъ его за свои предѣлы. Такъ въ первые пять лѣтъ по открытїи Оренбургской желѣзной дороги по ней вывезено было изъ губерніи:

пшеницы 32.432,733 пуда

ржи . . 7.397,316 —

овса . . 1.396,977 пуд., что состав-

ляло въ среднемъ выводѣ всего до 8.245,464 пуд. въ годъ.

ЦѢНЫ НА РАБОЧИЙ ТРУДЪ.

ЦѢНЫ, стоявшія на рабочій трудъ за послѣдніе три года, представляются слѣдующими цифрами:

1. Поденныя цѣны.

Уѣзды и года. а) Работнику съ лошадыю. б) Работнику и.ѣшему. в) Работницѣ.

Оренбургскій.

1884	отъ 62к. до 1р. 80к.	отъ 30к. до 1р.	отъ 18к. до 80к.
1885	— 60 — 1 ϵ 50 ϵ	— 25 ϵ — 80к.	— 15 ϵ — 40 ϵ
1886	— 50 — 1 ϵ 50 ϵ	— 15 — 87 ϵ	— 10 ϵ — 65 ϵ

Средн. ц. отъ 67 ϵ — 1 ϵ 60 ϵ — 25 ϵ — 89 ϵ — 14 ϵ — 61 ϵ

Орскій.

1884	отъ 70к. до 1р. 30к.	отъ 30к. до 1р.	отъ 20к. до 75к.
1885	— 70 — 1 ϵ 50 ϵ	— 30 ϵ — 70к.	— 15 ϵ — 45 ϵ
1886	— 75 — 1 ϵ 30 ϵ	— 30 ϵ — 90 ϵ	— 20 ϵ — 60 ϵ

Среднія — 72 — 1 ϵ 36 ϵ — 30 ϵ — 86 ϵ — 18 ϵ — 60 ϵ

В.-Уральскій.

1884	отъ 35к. до 1р.	отъ 20к. до 70к.	отъ 25к. до 60к.
1885	— 35 ϵ — 1 ϵ	— 20 ϵ — 70 ϵ	— 25 ϵ — 50 ϵ
1886	— 40 ϵ — 80к.	— 20 ϵ — 50 ϵ	— 20 ϵ — 40 ϵ

Среднія — 36 ϵ — 93 ϵ — 21 ϵ — 63 ϵ — 23 ϵ — 50 ϵ

Троицкій.

1884	отъ 80к. до 1р. 50к.	отъ 40к. до 75к.	отъ 25к. до 60к.
1885	— 80 ϵ — 1 ϵ 50 ϵ	— 30 ϵ — 1р.	— 20 ϵ — 60 ϵ
1886	— 50 ϵ — 1 ϵ 50 ϵ	— 25 ϵ — 80к.	— 20 ϵ — 50 ϵ

Среднія — 70 ϵ — 1 ϵ 50 ϵ — 32 ϵ — 85 ϵ — 22 ϵ — 56 ϵ

Челябинскій.

1884	отъ 50к. до 1р. 35к.	отъ 25к. до 50к.	отъ 15к. до 40к.
1885	— 78 ϵ — 1 ϵ 35 ϵ	— 43 ϵ — 65 ϵ	— 28 ϵ — 45 ϵ
1886	— 70 ϵ — 1 ϵ 30 ϵ	— 35 ϵ — 60 ϵ	— 25 ϵ — 40 ϵ

Среднія — 66 ϵ — 1 ϵ 30 ϵ — 34 ϵ — 58 ϵ — 22 ϵ — 41 ϵ

Крайнія цѣны по губерніи:

- 1) Высшія отъ 1 р. 80 к. отъ 1 р. отъ 80 к.
- 2) Низшія — — 35 ϵ — — 15 ϵ — 10 ϵ

2. Помѣсячныя цѣны.

Уѣзды и года.	Работнику.	Работницѣ.
Оренбургскій.		
1884	отъ 4 до 20 р.	отъ 1 р. 75 к. до 15 р.
1885	— 3 — 15 «	— 1 « 50 « — 9 «
1886	— 6 — 13 «	— 2 — — 8 «
Среднія	— 4 — 16 «	— 1 р. 75 к. — 10 «

Орскій.		
1884	отъ 6 р. — до 12 р.	отъ 2 р. — до 3 р.
1885	— 6 « 50 к. — 20 «	— 5 « 50 к. — 18 «
1886	— 5 « 50 « — 18 «	— 2 « — — 8 «
Среднія	— 6 « — — 16 «	— 3 « — — 9 «

В.-Уральскій.		
1884	отъ 5 р. 50 к.	свѣдѣній нѣтъ.
1885	— 5 « 50 «	— —
1886	с в ѣ д ѣ н і й н ѣ т ь.	— —
Среднія	— 5 р. 50 к.	— —

Троицкій.		
1884	отъ 7 до 12 р.	отъ 5 до 8 р.
1885	— 5 — 12 «	— 3 — 8 «
1886	— 6 — 9 «	— 2 — 5 «
Среднія	— 6 — 11 «	— 3 — 7 «

Челябинскій.		
1884	отъ 5 до 8 р.	отъ 1 р. 80 к. до 5 р. 70 к.
1885	— 7 — 10 «	— 3 « — — 5 « 50 «
1886	— 6 — 9 «	— 2 « — — 5 « —
Среднія	— 6 — 9 «	— 2 « — — 5 « —

Крайнія цѣны по губерніи:

- | | | |
|-----------|-----------|-----------|
| 1) Высшія | отъ 20 р. | 18 р. |
| 2) Нисшія | — 4 « | 1 « 50 к. |

3. Подесятинные цѣны.

Уѣзды За посѣвъ.
и года.

За убо́рну:
с ѣ н а. х л ѣ б а.

Оренбургскій.

1884	отъ 4р.	до 7р.	отъ 2р. 75к.	до 4р. 25к.	отъ 5р.	до 13р. 20к.
1885	— 1 к 50к.	— 7 к	свѣдѣній нѣтъ.	— 5 к	— 10 к	—
1886	— 13 к	— 17 к 50к.	—	— 10 к	— 11 к	—
Средн.	— 6 к	— 10 к 50 к	— 2 к 75 к	— 4 к 25 к	— 7 к	— 11 к

Орскій.

1884	отъ 4р.	до 9р.	отъ 2р. 50к.	до 5р. 50к.	отъ 5р.	до 12р.
1885	— 2 к 50 к	— 12 к	свѣдѣній нѣтъ.	— 3 к	— 9 к	—
1886	— 4 к 50 к	— 10 к	—	— 3 к 50к.	— 12 к	—
Средн.	— 3 к 50 к	— 11 к	— 2 к 50 к	— 5 к 50 к	— 4 к	— 11 к

В.-Уральскій.

1884	отъ 6р.	до 6р.	отъ 1р. 50к.	до 3р. 50к.	отъ 4р.	до 7р.
1885	— 1 к 50к.	— 3 к 50 к	свѣдѣній нѣтъ.	— 3 к	— 6 к	—
1886	— 6 к 50 к	—	—	— 5 к	— 7 к	—
Средн.	— 4 к 70 к	— 5 к 50 к	— 1 к 50 к	— 3 к 50 к	— 4 к	— 6 к 50 к

Троицкій.

1884	отъ 3 р. 50 к.	до 8 р.	отъ 2р. 50к.	отъ 6 р.	до 12 р.
1885	— 2 к 50 к	— 8 к	свѣд. нѣтъ.	— 4 к	— 12 к
1886	— 2 к	— 3 к 50к.	—	— 4 к	— 8 к
Средн.	— 3 к	— 6 к 50 к	отъ 2р. 50 к	— 5 к	— 10 к

Челябинскій.

1884	отъ 2р. 55к.	до 3р. 80к.	отъ 2р.	до 2р. 60к.	отъ 4р. 50к.	до 5р. 40к.
1885	— 2 к 50 к	— 8 к	свѣдѣній нѣтъ.	— 7 к	— 8 к	—
1886	— 3 к 14 к	— 4 к 25 к	—	— 3 к 70 к	— 4 к 70 к	—
Средн.	— 2 к 75 к	— 5 к	отъ 2 к	— 2 к 60 к	— 5 к	— 6 к

Крайнія цѣны по губерніи:

- 1) Высшія отъ 17р. 50к. отъ 5р. 50к. отъ 13р. 20к.
- 2) Нисшія — 1 к 50 к — 1 к 50 к — 3 к —

4. Цѣны рабочимъ.

Уѣзды и года.	З а л ѣ т о .		З а р о д ѣ .	
	м у ж .	ж е н .	м у ж .	ж е н .
Оренбургскій.				
1884	отъ 35 до 60р.	отъ 15 до 40р.	отъ 35 до 90р.	отъ 20 до 50р.
1885	— 25 — 55 к	— 12 — 30 к	— 30 — 70 к	— 20 — 35 к
1886	— 55 — 60 к	— 25 — 30 к	— 80 — 85 к	— 40 — 45 к
Средн.	— 38 — 58 к	— 17 — 33 к	— 48 — 81 к	— 26 — 43 к

Орскій.

1884	свѣдѣній нѣтъ.	отъ 50 до 80р.	свѣд. нѣтъ.
1885	отъ 30 до 40р. свѣд. нѣтъ.	— 50 — 70 к	— —
1886	свѣдѣній нѣтъ.	— 45 — 60 к	отъ 20 до 30р.
Средн.	— 30 — 40 к	— —	— 48 — 65 к — 20 — 30 к

В.-Уральскій.

1884	отъ 35 до 60р.	отъ 15 до 40р.	отъ 40 до 50р.	отъ 30 до 40р.
1885	свѣдѣній нѣтъ.	—	40 — 55 к	— 30 — 40 к
1886	— —	—	45 — 60 к	— 20 — 30 к
Средн.	— 35 — 60 к	— 15 — 40 к	— 42 — 55 к	— 26 — 36 к

Троицкій.

1884	отъ 15 до 30р.	отъ 9 до 20р.	отъ 45 до 90 к	свѣд. нѣтъ.
1885	— 25 — 100 к	— 25 — 50 к	— 45 — 150 к	отъ 35 до 90р.
1886	— 50 — 100 к	— 50 — 60 к	— 60 — 120 к	— 40 — 70 к
Средн.	— 30 — 80 к	— 30 — 45 к	— 50 — 120 к	— 37 — 80 к

Челябинскій.

1884	отъ 30 до 40р.	отъ 16 до 24р.	отъ 45 до 60р.	отъ 26 до 36р.
1885	— 25 — 34 к	— 12 — 18 к	— 55 — 65 к	— 24 — 36 к
1886	— 34 — 45 к	— 17 — 24 к	— 58 — 80 к	— 26 — 38 к
Средн.	— 29 — 39 к	— 15 — 22 к	— 52 — 68 к	— 25 — 37 к

Крайнія цѣны по губерніи:

- 1) Высшія отъ 100р. отъ 60 р. отъ 150 р. отъ 90 р.
- 2) Низшія — 15 к — 9 к — 30 к — 20 к

Народное продовольствіе.

Народное продовольствіе въ губерніи обезпечивается, на случай недостатка хлѣба, запасами его въ складахъ, извѣстныхъ подъ названіемъ общественныхъ магазиновъ. Число такихъ магазиновъ распределено между различными разрядами сельскаго населенія далеко не равномерно, какъ то видно изъ слѣдующей таблицы:

Р а з р я д ы крестьянъ.	Число склад- чиковъ.	Число ма- газиновъ.	Запасы въ четвертяхъ
1) Бывшіе временно- обязанные крестьяне . . .	3369	9	1616
2) Крестьяне государ- ственные	129330	414	136501
3) Башкиры и теп- тяри	62744	153	33691
4) Казаки Оренбург. казачьяго войска . . .	102404	289	118695
5) Илецкіе поселяне . . .	264	1	39
У всего сельскаго на- селенія	298111	866	290542

Мѣщане и горнозаводскіе крестьяне запасныхъ хлѣбныхъ магазиновъ не имѣютъ; взамѣнъ того они владѣютъ продовольственными капиталами, въ размѣръ 21016 руб. 9 коп., изъ которыхъ мѣщанамъ принадлежитъ 7157 р. 84 к., а крестьянамъ 13858 руб. 25 коп. не считая ссудъ, числящихся за пер-

выми и составлявшихъ къ началу минувшаго года 2549 руб. 19 коп.

Сельскіе промыслы.

Господствующіе промыслы сельскаго населенія губерніи земледѣліе и близко связанное съ нимъ скотоводство. То и другое служатъ, главнымъ образомъ, для удовлетворенія насущныхъ потребностей населенія и принимаютъ чисто—промышленный характеръ только въ мѣстностяхъ, ближайшихъ къ желѣзной дорогѣ, по которой избытокъ хлѣба и отчасти скотъ отправляются за предѣлы губерніи.

Скотоводство, какъ промыслъ, преимущественно развито у инородцевъ: башкиръ и отчасти киргизъ, являющихся съ наступленіемъ весны къ мѣновымъ дворамъ Оренбурга и Троицка со своимъ живымъ товаромъ. Мелкихъ скотопромышленниковъ не мало въ разныхъ мѣстностяхъ губерніи, въ особенности же въ стан. *Зѣриноголовской* и селѣ *Куртамышъ*, Челябинскаго уѣзда.

Нѣкоторые гурты прогоняются за предѣлы губерніи по скотопрогоннымъ трактамъ. Такъ киргизскіе бараны гонятся на Екатеринбургъ и Казань, а быки по преимуществу—въ столицы.

Не такъ давно въ губерніи поддерживалось нѣкоторыми крупными землевладѣльцами улучшенное скотоводство и содержалось отъ 5 до 6 тысячъ тонкорунныхъ овецъ. Въ настоящее время эта отрасль

сельско-хозяйственной промышленности постепенно падаетъ и только въ двухъ-трехъ имѣньяхъ можно еще встрѣтить мериносовъ, да и то въ очень ограниченномъ числѣ, не превышающемъ 1500 головъ въ общей сложности.

Руно съ мериносовъ снимаютъ обыкновенно въ маѣ мѣсяцѣ или даже ранѣе. За стрижку, которую обыкновенно производятъ женщины, платятъ съ крупныхъ овецъ по 3, а съ мелкихъ по 2 коп. Для стрижки овецъ загоняютъ въ овчарню, чтобы они не разбѣгались; затѣмъ ихъ ловятъ по одиночкѣ, поваливъ на землю и не связывая ногъ, такъ какъ во время всей операціи овцы обыкновенно лежатъ смирно. Руно снимается особыми ножницами, напоминающими своимъ устройствомъ щипцы для углей. Ихъ половинки соединяются на одномъ концѣ кольцомъ, замѣняющимъ пружину и не требующимъ со стороны стригущаго усилія для разжиманія ножницъ, это весьма важно, такъ какъ пальцы сильно утомляются отъ такого рода работы. Руно большихъ овецъ связывается въ отдѣльныя кучки, а съ меньшихъ по два вмѣстѣ; количество руна на разныхъ овцахъ бываетъ различно, но среднимъ числомъ опредѣляется въ 6 фунтовъ съ головы.

Количество скота въ губерніи, за послѣднія 15 лѣтъ, измѣнилось слѣдующимъ образомъ:

Въ 1871 году было:					Къ 1887 г. было:				
тысячъ.					тысячъ.				
лошад.	рог.ск.	овец.	козъ.	свин.	лошад.	рог.ск.	овец.	козъ.	св.
Уѣзды: Оренбургскій.									
120	103	196	8	22	146	167	360	29	14
Орскій.									
98	59	94	19	1	99	80	145	1	35
В.-Уральскій.									
97	72	156	20	8	99	60	135	5	18
Троицкій.									
72	58	147	6	13	84	65	169	6	7
Челябинскій.									
192	149	286	6	21	208	181	326	190	5
449	271	353	296	654	636	553	1135	231	79
Всего 2023.					2634.				

Благодаря преобладающему значенію хлѣбопашества и скотоводства, всѣ остальные промыслы сельскаго населенія губерніи весьма мало развиты.

Изъ ручныхъ производствъ главное мѣсто занимаетъ вязаніе пуховыхъ издѣлій въ средѣ женскаго населенія оренбургскаго казачества, по преимуществу въ Оренбургскомъ и Орскомъ уѣздахъ. Какъ число вязальщицъ, проживающихъ по казачьимъ станицамъ и поселкамъ, такъ и количество ихъ издѣлій возрастаютъ изъ года въ годъ. Въ настоящее время общее

число женщинъ и дѣвушекъ, занятыхъ вязаньемъ пуховыхъ издѣлій составляетъ отъ 4 до 5 тысячъ, а сумма оборота по торговлѣ ихъ издѣліями, имѣющими сбытъ не только въ Россіи, но и за границей превышаетъ 100 т. р. Скупщицы платковъ, отчасти сами занимающіяся ихъ изготовленіемъ, проживаютъ, по большей части въ Оренбургѣ. Отъ времени до времени онѣ ѣздятъ въ Петербургъ, Москву и на Нижегородскую ярмарку и всѣ эти поѣздки съ избыткомъ окупаются продажей развозимыхъ этими женщинами пуховыхъ платковъ и шалей. Къ сожалѣнію успѣху этого промысла ни мало не соотвѣтствуетъ усовершенствованіе въ самомъ производствѣ. Рисунки вязаній, по большей части, однообразны и мало изящны, такъ что цѣнность каждаго платка или шали болѣе зависятъ отъ тонины нити и ровности вязки, чѣмъ отъ красоты или изящества рисунка.

Извозный промыселъ, которымъ занимаются, по преимуществу, казаки Оренбургскаго казачьяго войска, является не малымъ подспорьемъ въ хозяйствѣ какъ казачьяго, такъ отчасти и крестьянскаго населенія въ Оренбургскомъ, Орскомъ и Троицкомъ уѣздахъ. Успѣшность и выгодность извоза состоитъ въ естественной зависимости отъ того, въ какомъ положеніи народится въ извѣстной мѣстности скотоводство вообще и коневодство въ особенности. Почти повсемѣстное обиліе подножнаго корма обуславливаетъ

развитіе извоза, какъ промысла, не только въ границахъ губерніи, но и за предѣлами ея—въ сосѣднихъ степяхъ Тургайской и Уральской областей. Въ степныя укрѣпленія ежегодно отправляются огромные обозы съ провіантомъ и разнаго рода матерьялами. Илецкія соляныя копи даютъ также работу мѣстнымъ солевозцамъ на нѣсколько сотъ тысячъ пудовъ, хотя и на очень короткомъ, 68 верстномъ разстояніи. Въ Троицкомъ и Челябинскомъ уѣздахъ часть мѣстнаго населенія занимается перевозкою соли изъ соляныхъ озеръ, эксплуатируемыхъ ихъ арендаторами—солепромышленниками.

Наконецъ и горные заводы Орскаго и В.-Уральскаго уѣздовъ вызываютъ надобность въ возчикахъ изъ среды сельскаго населенія для доставленія рудъ отъ мѣстъ ихъ добыванія до заводовъ. Такъ изъ Каргалинскихъ рудниковъ, находящихся въ Оренбургскомъ уѣздѣ, мѣдная руда перевозится къ Преображенскому заводу Орскаго уѣзда Оренбургской губерніи и къ Воскресенскому, находящемуся въ Уфимской губерніи.

Лѣсной промыслъ въ Оренбургской губерніи поддерживается недостаткомъ лѣсовъ въ юго-западной части ея, и земель Уральскаго войска и ихъ обиліемъ въ Орскомъ и В.-Уральскомъ уѣздахъ. Потребность въ лѣсныхъ матеріалахъ, постоянно чувствуемая въ Оренбургѣ и Уральскѣ, и высокія цѣны на нихъ въ

этихъ мѣстахъ вызываютъ усиленную рубку лѣсовъ, растущихъ по системѣ р. Сакмары. Башкиры, на земляхъ которыхъ еще очень много лѣсовъ, могли бы извлекать изъ лѣсопромышленности большія выгоды, если бы дѣйствовали артелями или же имѣли въ своемъ распоряженіи какой либо оборотный капиталъ; въ настоящее же время всѣ выгоды отъ занятія лѣснымъ промысломъ выпадаютъ на долю купцовъ—лѣсопромышленниковъ. Во время рубки, а затѣмъ и сплава лѣса весною они привлекаютъ къ этого рода работамъ по нѣскольکو сотъ человѣкъ ближайшаго къ лѣсамъ мѣстностямъ населенія. Къ сожалѣнію регистрація заработковъ послѣдняго, равно какъ и общихъ затратъ лѣсопромышленниковъ на производство сплава и на самую рубку лѣса составляютъ тайну лѣсопромышленныхъ конторъ и не могутъ быть охарактеризованы сколько-нибудь достоверными цифровыми данными.

Лѣсныя пространства, не смотря на усиленную рубку въ нихъ за послѣднее время все еще занимаютъ довольно значительныя площади въ С.-В. части губерніи. На земляхъ казачьяго войска числятся подъ сосновыми борами: въ В.-Уральскомъ уѣздѣ—103638 дес., въ Троицкомъ—43777 и въ Челябинскомъ—8148 десятинъ.

Башкирскіе лѣса приносятъ своимъ владельцамъ сравнительно весьма незначительный доходъ. Продавая лѣсопромышленникамъ ежегодно до 30/т. брев-

вень, лѣсовладѣльцы выручаютъ не болѣе 40 к. съ бревна, идущаго на сплавъ, тогда какъ, вывозя тотъ же лѣсъ сами гужомъ, они могутъ получить отъ 3-хъ и до 4-хъ рублей съ подводъ, но для такого дѣла у башкиръ не достаетъ, главнымъ образомъ, предприимчивости.

Нѣсколько лѣтъ тому назадъ англійская компанія Бродена, занимавшаяся, между прочимъ, и лѣсопромышленностью, прекратила свою дѣятельность по этому промыслу, вслѣдствіе чего явилось нѣсколько менѣе крупныхъ товариществъ, способствовавшихъ не мало удешевленію лѣснаго матеріала какъ въ Оренбургѣ, такъ и въ Уральскѣ.

Лѣсныхъ продуктовъ разнаго рода, какъ-то: дегтя, смолы, угля, лубковъ, мочалъ, корья, деревянной посуды и проч. сбывается на базарахъ, прилегающихъ къ лѣснымъ мѣстностямъ на нѣсколько тысячъ руб. Здѣсь скупаются они оптовыми торговцами и развозятся по всей губерніи.

Пчеловодство не особенно развито въ губерніи, хотя число лицъ, въ средѣ крестьянъ, занимающихся имъ между дѣломъ, и простирается до 2000 душъ. Большая часть пчеловодовъ, какъ промышленниковъ, живетъ въ Оренбургскомъ и Орскомъ уѣздахъ. Въ первомъ считается ихъ до 1150, а во второмъ—до 570 челов. Это объясняется близостью восковѣчныхъ заводовъ, представляющихъ вѣрный сбытъ одному изъ главныхъ продуктовъ этого промысла—воску.

Бортное пчеловодство, существовавшее когда-то въ значительныхъ размѣрахъ у башкиръ, вслѣдствіе повсемѣстнаго ихъ обѣднѣнія, съ каждымъ годомъ все болѣе и болѣе падаетъ. Самый уходъ за пчелами у башкиръ крайне небреженъ: они никогда не озабочиваются прокормленіемъ пчелъ въ дурные года и не оставляютъ имъ для того достаточнаго количества меда, отчего пчелы у нихъ весьма часто и вымираютъ.

Въ настоящее время бортное пчеловодство у башкиръ сосредоточивается по преимуществу въ Бушманъ-Суунъ-Баракипчакской волости Оренб. уѣзда.

Рыболовство, какъ промыслъ, является только въ сѣверныхъ, изобилующихъ рыбными озерами уѣздахъ: Троицкомъ и Челябинскомъ.

Озера эти, принадлежащія разнымъ вѣдомствамъ: Министерству Государственныхъ Имуществъ, Оренбургскому казачьему войску, башкирамъ и крестьянскимъ обществамъ сдаются обыкновенно въ аренду на болѣе или менѣе продолжительные сроки; ихъ снимаютъ рыбопромышленники сосѣднихъ губерній: Пермской и Вятской, при чемъ болѣе значительныя рыбныя ловли раздробляются арендаторами на мелкіе участки и раздаются въ наемъ разнымъ лицамъ. Въ пользованіи же мѣстныхъ жителей остаются самыя незначительныя ловли и рѣдкія изъ нихъ эксплуатируются владѣльцами съ промышленною цѣлью. Башкиры сами рыбою не пользуются, а сбываютъ

весь свой уловъ на ближайшихъ къ озерамъ базарахъ.

Рѣчнаго рыболовства, которое носило бы сколько нибудь промышленный характеръ, въ губерніи не существуетъ вовсе.

Огородничество получаетъ промысловое значеніе только у жителей пригородныхъ селеній, за исключеніемъ развѣ юго-западной части Челябинскаго уѣзда, откуда огородныя овощи, въ особенности же огурцы отправляются въ разные мѣста Троицкаго и В.-Уральскаго уѣздовъ, а также въ городъ Златоустъ Уфимской губерніи, въ окрестностяхъ котораго эти овощи не воздѣлываются вовсе.

Подъ Оренбургомъ жители Бердинскаго поселка извлекаютъ немалую выгоду, поставляя на городскіе базары капусту и огурцы съ своихъ огородовъ.

Въ Оренбургскомъ уѣздѣ, на ряду съ огородничествомъ, весьма доходнымъ промысломъ является бахчеводство, распространенное также въ нѣкоторыхъ мѣстахъ Орскаго и В.-Уральскаго уѣздовъ.

Съ десятины бахчей, засѣянныхъ арбузами или дынями, получается, при благопріятныхъ условіяхъ, отъ 50 до 80 рублей чистаго дохода.

Бахчевые продукты развозятся не только по уѣздамъ губерніи, но и за предѣлами ея, вплоть до г. Екатеринбурга, Пермской губерніи. Лучшіе же Оренбургскіе арбузы, съ бахчей юго-восточной части Оренбургскаго уѣзда, вывозятся даже въ Уфимскую губернію и въ самую Уфу.

Нѣкоторые бахчеводы устраиваютъ обмѣнъ арбузовъ на лукъ и чеснокъ, привозимые изъ Стерлитамакскаго и Уфимскаго уѣздовъ, гдѣ эти овощи родятся несравненно лучше, чѣмъ на песчанной почвѣ Оренбургскихъ степей.

Отхожіе промыслы вовсе не развиты въ средѣ сельскаго населенія, за исключеніемъ одного только извоза. Напротивъ того, въ предѣлы губерніи не перестаютъ прибывать рабочіе разнаго рода изъ другихъ мѣстностей Россіи, а именно: плотники изъ Вятской, Симбирской и Владимірской губерній, каменщики, штукатуры и печники изъ—Нижегородской и Ярославской; маляры—изъ Костромской, Вятской и Тобольской.

Мѣстное передвиженіе рабочихъ въ предѣлахъ губерніи и наплывъ ихъ изъ губерній сосѣднихъ вызываются, главнымъ образомъ, существованіемъ золотыхъ промысловъ, преимущественно въ Троицкомъ уѣздѣ, на которыхъ большинство рабочихъ—башкиры ближайшихъ къ промысламъ мѣстностей.

Фабричная и заводская промышленность.

Фабрикъ въ губерніи собственно нѣтъ, а существуютъ только заводы, подвергающіе обработкѣ сырыя произведенія.

За послѣдніе три года заводская промышленность губерніи представляетъ слѣдующія цифры въ среднемъ выводѣ:

Животныхъ продуктовъ обработано на	1.438,433	р.
Растительныхъ — — —	3.514,640	»
Ископаемыхъ — — —	2.105,733	»
Всего —	7.058,806	»
Въ среднемъ выводѣ на годъ . . .	2.352,935	р.

По размѣрамъ городской заводской промышленности первое мѣсто принадлежитъ губернскому городу Оренбургу, гдѣ за это время дѣйствовало до 50 заводовъ, производившихъ всего на 1.706,626 руб. въ годъ.

За Оренбургомъ, по своей производительности слѣдуютъ города:

Троицкъ, съ производительностью до	700,000	руб.
В.-Уральскъ — — —	350,000	»
Челябинскъ — — —	270,000	»
Орскъ — — —	50,000	»
Илецкъ — — —	15,000	»

Уѣзды губерніи, по размѣрамъ своей заводской производительности, распредѣляются въ такой послѣдовательности:

В.-Уральскій, съ 40 заводами, обраба-	
тывающими на	5.000,000 р.
Оренбургскій съ 206 завод.	1.000,000 »
Челябинскій — 231 —	700,000 »
Троицкій — 98 —	400,000 »
Орскій — 17 —	50,000 »

Золотопромышленность.

На существующихъ въ губерніи частныхъ золотыхъ промыслахъ добыто золота:

Въ 1884 г. 182 пуда — 82 золотн. 17 $\frac{1}{4}$ д.	
— 1885 » 210 — 24 ф. 37 — 84 —	
— 1886 » 221 — 19 » 28 — 60 —	

Рабочихъ же на приискахъ было:

Въ 1884 году	22,400
— 1885 —	20,542
— 1886 —	17,338

Слѣд. увеличеніе количества добывавшагося золота находилось совершенно внѣ зависимости отъ числа рабочихъ, а было результатомъ полученія при промывкѣ нѣкоторыхъ песковъ высшаго $\%$ золота.

Песковъ золотоносныхъ промыто:

въ 1884 году	141.080,289	пуд.
— 1885 —	143.054,288	—
— 1886 —	163.913,000	—

Изъ сопоставленія вышеприведенныхъ цифръ видно, что количество добытаго золота не находилось въ прямой зависимости и отъ количества промытыхъ песковъ, такъ какъ $\%$ отношенію между тѣми и другими размѣры добычи золота не соотвѣтствуютъ, а именно:

за всѣ три года:

Золота добыто:	Песковъ промыто:	Рабочихъ было:
613 п. 4 ф. 52 з. 66 $\frac{1}{4}$ д.	448.047,577 п.	60,280.

Въ $\%$ отношеніи на

1884 г.	29,6	31,3	37,10
	+ 4,6	+ 0,6	— 7,0
1885 г.	34,2	31,9	34,0
	+ 2,0	+ 4,5	— 5,0
1886 г.	36,2	36,4	29,0

Въ то время, какъ количество добытаго золота въ 1885 г. сравнительно съ 1884 увеличилось на 4,6 $\%$ по отношенію къ общей суммѣ выработки его за всѣ три года, количество промытыхъ песковъ увеличилось только на 0,6 $\%$, а число рабочихъ даже уменьшилось на 7,0 $\%$.

Точно также въ 1886 году, сравнительно съ 1885, добыча золота увеличилась на 2,0%, песковъ промыто больше на 4,5%, а число рабочихъ уменьшилось на 5%.

Приведенныя сравнительныя данныя доказываютъ, слѣд. что увеличеніе или уменьшеніе добычи золота въ общей массѣ не бываетъ слѣдствіемъ одной какой либо изъ указанныхъ причинъ, а являясь результатомъ работъ на всѣхъ безъ исключенія пріискахъ должно зависѣть и отъ того, на сколько процентное содержаніе золота увеличивалось или уменьшалось въ самихъ пескахъ на томъ или другомъ изъ пріисковъ, или же на сколько усовершенствованіе способовъ разработки золота вліяло на возвышеніе % его содержанія.

Т О Р Г О В Л Я.

Опредѣленіе размѣровъ торговли въ такихъ крупныхъ административныхъ единицахъ, каковы губерніи, представляетъ не мало затрудненій. Съ одной стороны строго поддерживаемый и крупными, и мелкими торговцами принципъ коммерческой тайны, недопускающей оглашенія дѣйствительныхъ оборотовъ, а съ другой трудность собиранія свѣдѣній о нихъ путемъ разспросовъ, дѣлаютъ крайне затруднительнымъ сколько нибудь опредѣленный выводъ о размѣрахъ, какихъ достигаетъ та или другая отрасль торговли въ губерніи.

Единственными, вполне достоверными, данными и то только для общей характеристики мѣстной торговли являются выданныя на право производства ея свидѣтельства. Число послѣднихъ за трехлѣтіе, съ 1884 по 1886 годъ представляет такія цифры по городамъ и уѣздамъ.

Города:	1884 г.	1885 г.	1886 г.
Оренбургъ.	число выданныхъ свидѣтельствъ.		
Годовыхъ .	2390	— 1919	— 2052
Полугодовыхъ	304	— 402	— 397
Ярмарочныхъ	—	— 34	— 31
Орскъ.			
Годовыхъ .	481	— 732	— 596
Полугодовыхъ	53	— 94	— 75
В.-Уральскъ.			
Годовыхъ .	704	— 807	— 921
Полугодовыхъ	42	— 129	— 115
Троицкъ.			
Годовыхъ .	928	— 784	— 729
Полугодовыхъ	88	— 67	— 102
Челябинскъ.			
Годовыхъ .	1172	— 1322	— 1633
Полугодовыхъ	110	— 118	— 206
Ярмарочныхъ	—	— 36	— 21
Итого: Годовыхъ	5675	— 5564	— 5931
Полугодовыхъ	597	— 810	— 895
Ярмарочныхъ	—	— 70	— 52
Всего .	6278	— 6444	— 6878

Уѣзды:	1884 г.	1885 г.	1886 г.
Оренбургскій.	число выданныхъ свидѣтельствъ.		
Годовыхъ . .	479	— 1015	— 1283
Полугодовыхъ .	38	— 91	— 183
Ярмарочныхъ .	—	— —	— 8
	517	— 1106	— 1474

(По Орскому и В.-Уральскому уѣздамъ торговыхъ свидѣтельствъ отдѣльно отъ городовъ не выдавалось).

Троицкій.				
Годовыхъ . .	96	— 329	— 471	
Полугодовыхъ .	4	— 18	— 44	
	100	— 347	— 515	

Челябинскій.				
Годовыхъ . .	313	— 294	— 268	
Полугодовыхъ .	29	— 19	— 40	
	342	— 313	— 308	

Итого: Годовыхъ	888	— 1638	— 2022	
Полугодовыхъ	71	— 128	— 267	
Ярмарочныхъ .	—	— —	— 8	
	959	— 7766	— 2297	

Сравненіе указанныхъ данныхъ между собою приводятъ къ такимъ выводамъ:

Выдано торговыхъ свидѣтельствъ:

1884 г. Разница 1885 г. Разница. 1886 г.

		+		+	
въ городахъ	6278	166	6444	434	6878
— уѣздахъ	959	802	1761	536	2297
	7237	+968	8205	+970	9175

Слѣд. число выдаваемыхъ торговыхъ свидѣтельствъ съ 1884 г. увеличилось для городовъ на 2,6%—6,7% и уменьшилось для уѣздовъ на 13,3%—11,8%.

Размѣры ярмарочной торговли опредѣляются слѣдующими приблизительными данными.

Изъ существующихъ въ губерніи 74 ярмарокъ въ Оренбургскомъ уѣздѣ до послѣдняго времени не было ни одной, если не считать торговли на мѣновомъ дворѣ, съ 1 іюня по 1 ноября. Это объясняется естественнымъ вліяніемъ Оренбурга, какъ торгово-промышленнаго центра и значительными размѣрами торговли на еженедѣльныхъ базарахъ, открытыхъ во всѣхъ наиболѣе населенныхъ пунктахъ уѣзда.

Ярмарочные обороты въ уѣздахъ губерніи характеризуются слѣдующими числовыми данными:

1) Въ Орскомъ уѣздѣ на пяти важнѣйшихъ ярмаркахъ (въ селѣ *Юлукъ*, 1-й Бурз. волости, въ дерев. *Темясовой*, 2-й Бурз. волости, въ селѣ *Преображенскомъ*, волости того же имени и въ казачьихъ поселкахъ *Верхнеозерномъ* и *Новоорскомъ*) общій оборотъ по привозу простирается до 150 т.,

а по продажѣ до 35 тысячъ рублей. Число пригоняемыхъ на эти ярмарки лошадей доходитъ до 600 головъ, а крупнаго рогатаго скота—до 300, всего на сумму до 40 тысячъ рублей.

Въ В.-Уральскомъ уѣздѣ ярмарки сосредоточиваются, главнымъ образомъ, въ станицахъ Оренбургскаго казачьяго войска: *Наслѣдницкой, Великопетровской, Карагайской, Манитной, Кизильской*, а также въ деревнѣ Тептярско-Учалинской волости—*Учалахъ*.

Привозъ на нихъ простирается на сумму до 350 т., а по продажѣ—до 100 тысячъ рублей.

Въ Троицкомъ уѣздѣ главныя ярмарки бываютъ въ станицахъ: *Кундравинской, Уйской и Степной*, а общій оборотъ ихъ доходитъ до 400 тысячъ по привозу и до 260,000—по продажѣ.

Челябинскій уѣздъ по числу ярмарокъ (82), превосходитъ всѣ остальные четыре уѣзда губерніи, а обороты на нихъ простираются до 6½ милліон. руб. по привозу и свыше 2 милліоновъ—по продажѣ товаровъ. Сверхъ того, на ярмарки эти пригоняется до 12 т. лошадей и до 3000 головъ крупнаго скота.

Обороты мѣновой торговли выражаются за трехлѣтіе съ 1884 по 1886 г. въ такихъ цифрахъ по мѣновымъ дворамъ:

Года:	Оренбургскому.	Троицкому.
1884	— 2.825,000 руб.	— 5.830,000 руб.
1885	— 3.278,760 »	— 5.526,950 »
1886	— 2.676,832 »	— 5.932,710 »

ВИНОКУРЕНІЕ.

Общій ходъ винокурения въ губерніи за три года: 1884, 1885 и 1886, опредѣляется такими данными:

Года.	Числ. завод.	Получено вина.	Отчислено безакцизно.	Выручено акцизн. сборовъ.
1884	8	35655401 $\frac{1}{2}$ °	2525461 $\frac{1}{2}$ °	2650395 р. 20 к.
—85	9	42193250°	2907371 $\frac{1}{2}$ °	3303674 < 24 $\frac{1}{4}$
—86	10	32104633°	2240590 $\frac{3}{4}$ °	2687763 < 87 к.

По уѣздамъ выкуренное вино распредѣлялось такимъ образомъ:

Года.	Уѣзды.	
1884	Въ Оренбургскомъ	425,653 $\frac{1}{4}$ °
—85	—	27.128,526 $\frac{1}{4}$ °
—86	—	18.372,508
1884	Въ В.-Уральскомъ	10,465 $\frac{3}{4}$
—85	—	3.996,710 $\frac{1}{4}$
—86	—	2.412,608
1884	Въ Троицкомъ	70,919 $\frac{3}{4}$ °
—85	—	4.214,971 $\frac{1}{4}$
—86	—	2.412,608°
1884	Въ Челябинскомъ	88,505 $\frac{1}{4}$
—85	—	6.853,042 $\frac{1}{4}$
—86	—	5.445,346 $\frac{1}{4}$

Запасы хлѣбнаго вина и спирта составляли:

Въ заводскихъ подвалахъ:

къ 1884 г.	4.056,889 ¹ / ₂
— 85 »	5.539,989 ¹ / ₄ [°]
— 86 »	8.794,665 ³ / ₄ [°]
— 87 »	6.938,066 ¹ / ₄

Въ оптовыхъ складахъ:

къ 1884 г.	1.424,707 ¹ / ₄ [°]
— 85 »	1.893,757 ¹ / ₂
— 86 »	1.685,067 ¹ / ₂
— 87 »	2.643,381 ³ / ₄

Всего оставалось вина въ подвалахъ и складахъ:

къ 1884 г.	6.964,696 ¹ / ₂ [°]
— 85 »	1.893,757 ¹ / ₂
— 86 »	10.479,733 ¹ / ₄

Мѣстъ продажи вина было:

въ 1884 г.	1149,	болѣе предшеств. года на	25
— 85 »	1168	— — — —	19
— 86 »	1811	— — — —	243

Всего акцизныхъ сборовъ съ вина и спирта получено:

Сравни. съ предшеств. годомъ

въ 1884 г.	2.333,275р. 65к.,	менѣе на	152,214р. 13к.
— 85 »	2.457,177 « 31 «	болѣе на	123,901 « 66 «
— 86 »	2.730,578 « 63 «	— —	273,401 « 32 «

По табачному сбору акцизные доходы составляли:

въ 1884 г.	15831 р.,	менѣе противъ 1883 г.
		на 417 р.
— 1885 „	17172 „	болѣе противъ 1884 г.
		на 1341 р. 50 к.
— 1886 „	20445 „	болѣе противъ 1885 г.
		на 3272 р. 50 к.

НАТУРАЛЬНЫЯ ПОВИННОСТИ,

отправлявшіяся населеніемъ губерніи въ теченіи
1884—1886 гг.

1. Квартирная повинность.

Въ 1884 г.	Въ 1885 г.	Въ 1886 г.	Въ сред. выв. на душу на- селенія.
------------	------------	------------	---

Въ городахъ	7084р. 70к.	10000р.	7444р. 4к. 6,7 к.
— уѣздахъ	16621 « —	25000 «	28172 « 83 « 5,6 «

2. Дорожная повинность.

Въ городахъ	8160р. 85к.	15874р. 59к.	5275р. 27к. 8,1 к.
— уѣздахъ	127207 « 37 «	124120 « 41 «	129148 « 96 « 11,2 «

3. Подводная повинность.

Въ городахъ	920р. 37к.	907р. 28к.	828р. 6к. 0,03к.
— уѣздахъ	247302 « 81 «	212331 « 25 «	223037 « 60 « 20,2 «

4. Караульная повинность.

Въ городахъ	17856р.	28358р. 10к.	20866р. 71к. 18,3к.
— уѣздахъ	137454 « 45к.	149095 «	160598 « 72 « 10,3 «

ВОИНСКАЯ ПОВИННОСТЬ.

Года.	Подлежало призыву.	Было при- нято.	Съ правами по образованію.	Процен. къ общ. числу.
1884	8697	2040	21	1,0
1885	9357	2140	30	1,4
1886	8140	1855	21	1,1

По сословіямъ поступившіе въ службу распредѣ-
лялись такъ:

Сословія.	Г	о	д	а.	Средн. проц. по сослов.
	1884	1884	1886		
Дворянъ и чинов- никовъ . . .	6	1	11		0,29
Почетн. гражданъ	2	2	5		0,15
Мѣщанъ и купцовъ . . .	264	301	254		13,56
Крестыанъ . . .	1625	1818	1568		83,03
Прочихъ лицъ .	143(*)	18	17		2,94
Всего .	2040	2140	1855		
	6035				

Во время призыва оказалось женатыхъ:

въ 1884 г.	1015	или почти	50 проц.
— 1885 >	1019	—	47 —
— 1886 >	883	—	47 —

Въ среднемъ выводѣ 2917 или — 48,3 проц.

(*) Сюда относятся лица, изъятые отъ внесенія въ 10-ю на-
родную перепись, вышедшія послѣ ревизіи изъ податного состоянія
и приписанныя къ обществамъ послѣ ревизіи.

По племенному происхожденію призывные раздѣлялись такъ:

Русскихъ, (великорус., мало- и бѣлоруссовъ)	въ 1884	въ 1885	въ 1886	Средній процен.
	1385	1473	1316	69,16
Поляковъ . . .	1	—	—	0,01
Евреевъ . . .	3	3	6	0,19
Башкиръ . . .	564	556	423	25,56
Татаръ . . .	49	53	55	2,60
Тептярей . . .	34	38	33	1,73
Мордвы . . .	1	4	13	0,29
Чувашь . . .	3	2	5	0,16
Мещеряковъ .	—	11	4	0,24

Новыя постройки и ремонтъ казенныхъ и общественныхъ зданій.

Въ теченіи трехлѣтія съ 1884 по 1886 г. произведены были въ губерніи слѣдующія новыя постройки: въ 1884 г. выстроены бани при Оренбургскомъ тюремномъ замкѣ, а въ 1886 г. надстроены въ немъ же вторые этажи надъ корпусами № № 2 и 3, на что израсходовано 3520 руб.

Ремонтныя работы обошлись въ 1884 году — въ 8915 руб. 92 к., въ 1885 г. — 5598 руб. 55 коп. и въ 1886 г. — 6463 руб. 64 коп.

ДВИЖЕНІЕ ВѢРОИСПОВѢДАНІЙ ВЪ ГУБЕРНІИ.

1) Расколъ.

Числовыя данныя, относящіяся къ расколу, представляются за трехлѣтіе 1834—86 гг. въ сл. видѣ:

Года.	Обратилось къ православію.			Совратилось въ расколъ.		
	м.	ж.	об. п.	м.	ж.	об. п.
1884	95 —	83 —	178 —	34 —	19 —	53
1885	48 —	66 —	114 —	28 —	30 —	58
1886	56 —	48 —	104 —	24 —	20 —	44
Всего	199 —	197 —	396 —	86 —	69 —	155

Разница въ пользу обращенія въ православіе
113 душъ м., 128 д. ж., 241 д. об. п.

Сверхъ того на правахъ единовѣрія обратилось къ православію 11 раскольниковъ.

2) Обращеніе иновѣрцевъ.

Въ 1884 году приняли православіе изъ христіанъ 2 мужчинъ и 2 женщины лютеранскаго и 1 женщина реформатскаго исповѣданія; въ 1885 году—4 муж. и 2 женщины римско-католич. и 2 муж. лютеранскаго, а всего 8 душъ об. пола. Столько же присоединилось къ православію и въ 1886 г., такъ что общее число принявшихъ православіе лицъ за трех-

лѣтіе было: римско-католич. исповѣданія 12 мужч.
и 4 женщины.

Изъ нехристіанъ просвѣщено св. крещеніемъ:

	въ 1884 г.	въ 1885 г.	въ 1886 г.	Всего.
Евреевъ	3 м. —	—	1 м. —	4
Магомет.	32 м. 7 ж.	21 м. 2 ж.	27 м. 1 ж.	90

Въ числѣ магометанъ было въ 1885 и 1886 гг.:

татаръ	8 м.	1 ж.	9 об. пола
башкиръ	34 »	1 »	35 » »
киргизъ	4 »	1 »	5 » »
бухарцевъ	1 »	—	1 » »
тептярей	1 »	—	1 » »

Тюремныя помѣщенія.

Состоящія въ вѣдѣніи попечительскаго комитета тюремныя помѣщенія находятся въ губернскомъ и четырехъ уѣздныхъ городахъ губерніи.

Въ Оренбургѣ, кромѣ казеннаго зданія тюремнаго замка для помѣщенія арестантовъ нанимается еще частный домъ купца Бѣлова, съ платою отъ казны по 3500 руб. въ годъ. Домъ этотъ арендованъ съ 1881 г. на 12 лѣтъ.

Въ Орскѣ тюремный замокъ помѣщается въ край-

не ветхомъ деревянномъ зданіи, но тѣснотѣ своей нисколько несоотвѣтствующемъ числу содержащихся въ немъ арестантовъ.

Въ В.-Уральскѣ тюрьма перестроена изъ бывшей военной гауптвахты и тоже настолько ветха, что не можетъ даже поддерживаться ремонтомъ.

Въ Троицкѣ крайне ветхое состояніе тюремнаго замка вынудило принятіе особыхъ мѣръ къ размѣщенію арестантовъ въ зданіи городской больницы на особо заключенныхъ съ городомъ условіяхъ.

Въ Челябинскѣ тюремное помѣщеніе хотя и не особенно ветхо, но настолько тѣсно, что губернскимъ начальствомъ сдѣлано распоряженіе о наймѣ частнаго дома для арестантовъ во избѣжаніе развитія между ними болѣзней.

Ремонтныя исправленія тюремныхъ помѣщеній въ городахъ губерніи, производившіяся на счетъ казны, вызвали слѣдующія ежегодныя затраты:

	въ 1884 г.	въ 1885 г.	въ 1886 г.
Въ Оренбургѣ	3608 р. 32 к.	675 р.	615 р.
— Орскѣ . .	150 » —	250 »	266 »
— В.-Уральскѣ	150 » —	200 »	150 »
— Троицкѣ .	600 » —	300 »	—
— Челябинскѣ	250 » —	2000 »	747 »
Всего .	4758 р. 32 к.	3425 р.	1778 р.

Кромѣ того въ 1885 и 1886 гг. въ Оренбургѣ употреблено на надстройку вторыхъ этажей въ тюремномъ замкѣ 13604 р. 79 к.

На продовольствіе арестантовъ употреблено:

	въ 1884 г.	въ 1885 г.	въ 1886 г.
Въ Оренбургѣ	11827р. 32к.	6770р. 37к.	5988р. 10 ¹ / ₄ к.
— Орскѣ .	2253 , 36 ,	1501 , 87 ,	1293 , 67 ,
— В.-Уральскѣ	4412 , 50 ,	2190 , 47 ,	2704 , 45 ,
— Троицкѣ	5331 , 48 ,	3359 , 29 ,	3675 , 40 ,
— Челябинскѣ	8214 , 4 ,	9936 , 16 ,	7495 , 14 ,
Всего	32038р. 70к.	23758р. 16к.	21156р. 76 ¹ / ₄ к.

Состояніе тюремныхъ экономическихъ капиталовъ представляется слѣдующею погодною таблицею:

къ 1 января 1885 г.	къ 1 января 1886 г.	къ 1 января 1887 г.
наличными билетами деньгами. кр. учреж.	наличными биле- тами. деньгами.	наличными биле- тами. деньгами.
Оренбургскаго.		
1807р. 56к.	12831р. 3755р. 63к.	1283р. 1676р. 70к. 12831р
Орскаго.		
— — 2100 к	1369 к 71 к	1200 к 1510 к 61 к 1200 к
В.-Уральскаго.		
1429 к 53 к	1000 к 1628 к 44 к	1000 к 2172 к 49 к 1000 к
Троицкаго.		
2108 к 55 к — к	2543 к 60 к — к	232 к 23 к — к
Челябинскаго.		
6620 к 33 к 33200 к	7882 к 44 к 28190 к	9460 к 13 к 31690 к
11965 к 97 к 49131 к	17179 к 83 к 43221 к	15052 к 16 к 46721 к

Частная благотворительность относительно содержавшихся въ тюремныхъ замкахъ выражалась лишь въ незначительномъ количествѣ сѣстныхъ припасовъ, которые и выдавались арестантамъ на руки.

Состояніе врачебной части и общественнаго приз- рѣнія.

Общее число находившихся на государственной службѣ врачей, составляло въ 1886 году — 37.

И з ъ н и х ъ:

Членовъ врачебнаго отдѣленія .	2
Городовыхъ врачей . . .	6
Врачей Губернской больницы .	2
Уѣздныхъ врачей . . .	5
Участковыхъ башкирскихъ . .	3
Помощниковъ ихъ . . .	3
Сельскихъ уѣздныхъ . . .	5
Тюремныхъ	1
Участковыхъ оренб. каз. войска	10
Итого .	37

Ветеринарныхъ врачей считалось:

Для сельскаго населенія . . .	1
Городовыхъ (въ Оренбургѣ) .	1
Ветеринарныхъ помощниковъ .	3
Младшихъ ветеринаровъ у баш- киръ	3
Участковыхъ оренб. каз. войска	4
На скотопрогонныхъ трактахъ .	8
Итого .	20

Фельдшеровъ было на службу:

Въ городскихъ больницахъ .	13 (*)
Сельскихъ у крестьянъ и башкиръ .	70
Въ Оренб. казачьемъ войскѣ .	45
Ветеринарныхъ у крестьянъ .	5
Лекарскихъ учениковъ при уѣздныхъ врачахъ:	
старшихъ .	5
младшихъ .	4
Итого .	142

Повивальныхъ бабокъ было:

Городскихъ .	6
У крестьянъ .	11
» башкиръ .	6
» казаковъ .	5
Итого .	28

Незамѣщенныхъ вакансій было всего 22, а именно: ветеринара на скотопрогонномъ трактѣ въ станціѣ Нижнеушельской, предположенная къ упраздненію, 11 фельдшерскихъ въ селеніяхъ, 5 сельскихъ ветеринарныхъ фельдшеровъ, 4 крестьянскихъ повивальныхъ бабокъ и 1 сельскаго ученика, при Троицкомъ уѣздомъ врачѣ.

(*) Въ томъ числѣ 1 фельдшерица.

Такое значительное число вакантных мѣстъ вообще и въ особенности недостатокъ фельдшеровъ въ селахъ, при увеличивающемся съ каждымъ годомъ вслѣдствіе естественнаго приращенія и наплыва переселенцевъ, дѣйствуетъ крайне неблагопріятно на состояніе народнаго здоровья. Этому способствуетъ также и ограниченность содержанія, получаемого фельдшерами и повивальными бабками, побуждающая тѣхъ и другихъ искать себѣ мѣстъ внѣ губерніи, какъ только минуетъ срокъ ихъ обязательной службы.

Врачебное отдѣленіе Оренбургскаго Губернскаго Правленія неоднократно уже составляло по этому поводу проекты преобразованія въ губерніи сельской врачебной части, но, въ виду связанныхъ съ принятіемъ ихъ расходовъ, проекты эти остаются и до настоящаго времени неутвержденными.

А п т е к и.

Вольныхъ аптекъ въ губерніи 9, а именно: въ г. Оренбургѣ 3 (*) на 58 тыс. жителей (1 на 19 т.), въ уѣздныхъ городахъ по одной: въ Орскѣ на 21 т., въ В.-Уральскѣ на 13 тыс., въ Троицкѣ на 11 т., въ Челябинскѣ на 10 тысячъ; въ селахъ—2: въ Міасскомъ заводѣ, Троицкаго уѣзда, и въ Куртамышѣ, Челябинскаго.

(*) Въ томъ числѣ филиальное отдѣленіе аптеки Розенберга въ новой слободѣ.

Оборотъ всѣхъ аптекъ простирался въ 1886 году до 34353 р. 47 к.; сверхъ того по ручной продажѣ выручено 11468 р. 1 к., а всего 45821 р. 48 к.

Въ г. Илецкѣ съ 1885 г. предполагено открыть аптеку, но это открытіе, не смотря на полученное заявившимъ о томъ лицомъ разрѣшеніе, до сихъ поръ не осуществилось.

Оспопрививаніе.

Общій ходъ оспопрививанія за отчетное трехлѣтіе представляетъ такія данныя:

1) Дѣтей съ непривитой оспой было

	к ъ 1-му я н в а р я		
	1884 г.	1885 г.	1886 г.
въ Оренб. уѣздѣ .	3401	3865	3283
— Орскомъ — .	2624	2354	1942
— В.-Уральскомъ .	3326	3104	2743
— Троицкомъ .	2484	1196	1219
— Челябинскомъ .	2348	2696	2427
Всего .	14183	15215	11614
Прибыло втеченіи	1884 г.	1885 г.	1886 г.
Въ Оренб. уѣздѣ .	11546	10376	12380
— Орскомъ — .	4487	4029	4103
— В.-Уральскомъ .	3326	6738	7301
— Троицкомъ .	2484	3218	4699
— Челябинскомъ .	2348	12346	10360
Всего .	24191	36707	38843

Всего было дѣтей съ непривитой оспой:

	въ 1884 г.	1885 г.	1886 г.
въ Оренб. уѣздѣ .	14947	14241	15663
— Орскомъ — .	7111	6383	6045
— В.-Уральскомъ .	11615	9842	10044
— Троицкомъ .	5570	3414	5918
— Челябинскомъ .	15186	15042	12787
Всего .	54429	48922	50457

2) Привита оспа:

въ Оренб. уѣздѣ .	9965	10149	11041
— Орскомъ — .	3996	4025	3436
— В.-Уральскомъ .	6542	6217	6427
— Троицкомъ .	3751	3176	2062
— Челябинскомъ .	8210	7875	7503
Всего .	32464	31442	30467

3) Дѣтей съ непринявшейся оспой было:

въ Оренб. уѣздѣ .	223	111	215
— Орскомъ — .	100	57	65
— В.-Уральскомъ .	544	344	131
— Троицкомъ .	39	12	29
— Челябинскомъ .	66	75	39
Всего .	972	599	479

4) Дѣтей, подвергшихся натурал. оспѣ считалось:

въ Оренб. уѣздѣ .	72	121	170
— Орскомъ — .	178	11	161
— В.-Уральскомъ .	93	131	403
— Троицкомъ .	22	82	68
— Челябинскомъ .	52	372	283
Всего .	417	717	1085

Вообще оспопрививаніе въ губерніи не можетъ быть признано вполне удовлетворительнымъ, главнымъ образомъ, за недостаткомъ средствъ на пріобрѣтеніе оспеннаго детрита или на учрежденіе телитниковъ. Безъ чего лица, занимающіеся оспопрививаніемъ, пріобрѣтають лимфу или детритъ на собственныя свои средства или же прививаютъ оспу съ руки одного ребенка на руку другого, а этотъ способъ при современномъ положеніи науки, признается неудовлетворяющимъ цѣли.

Б о л ѣ н н ы е.

Больницъ въ губерніи 18, а именно: 4 городскихъ, 5 тюремныхъ, 3 сословныхъ, 2 общественныхъ, 3 горнозаводскихъ и 1 частная, при Илецкомъ соляномъ промыслѣ.

Умершихъ въ больницахъ было:

	въ 1884 г.	‰ у-	1885	‰ у-	1886	‰ у-
		мерш.		мерш.		мерш.

а) въ городскихъ	2010	9,4	2103	8,5	2149	7,1
б) — тюремныхъ	857	3,0	817	3,2	917	2,5
в) — сословныхъ	251	7,1	239	3,3	165	6,6
г) — общественн.	1095	6,4	1036	5,9	922	8,7
д) — частныхъ	312	6,7	323	6,2	498	5,4

Всего .	4525	6,4	4518	6,17	4651	6,3
---------	------	-----	------	------	------	-----

Эпидеміи и эпизоотіи.

Къ эпидеміямъ, проявившимся въ отчетномъ трѣхлѣтіи относятся: натуральная оспа, скарлатина и брюшной тифъ, а къ проявляющимся спорадически болѣзнямъ—корь, дифтеритъ, сыпной тифъ, возвратный тифъ, кровавый поносъ, сибирская язва, водобоязнь, коклюшъ, гнойное воспаленіе глазъ, холерина, сифилисъ и венерическія болѣзни. Степень интенсивности каждой изъ этихъ болѣзней определяется такими цифровыми данными:

1. О с п а

	1884 г.	18885 г.	1886 г.
число больныхъ	854	462	1145
— умершихъ	286	167	319
% —	34,6%	36%	28,8%

2. Скарлатина.

число больныхъ	774	892	781
— умершихъ	276	419	357
% —	35,7%	47%	45%

3. Т и ф ъ.

число больныхъ	729	1374	1473
— умершихъ	68	74	102
% —	9%	5,4%	6,9%

4. К о р ь.

	1884 г.	1885 г.	1886 г.
число больных .	49	47	544
— умерших .	15	2	72
% — .	30,6%	4%	13,2%

5. Дифтеритъ.

число больных .	10	9	18
— умерших .	0	2	3
% — .	—	22,2%	15,7%

6. Кровавый поносъ.

число больных .	238	66	306
— умерших .	69	18	42
% — .	28,9%	25,7%	13,7%

7. Сибирская язва.

число больных .	1	2	14
— умерших .	—	—	свѣд.
% — .	—	—	нѣтъ.

8. Водобоязнь.

число больных .	1	—	6
— умерших .	—	—	5
% — .	—	—	83,3%

9. Коклюшъ.

число больных .	17	—	391
— умерших .	2	—	30
% — .	12%	—	7,6%

10. Гнойное воспаленіе глазъ.

	1884 г.	1885 г.	1886 г.
число больных .	—	40	363
— умерших .	—	—	—
% — .	—	—	—

11. Сифилисъ и венерическія болѣзни.

число больных .	1585	—	2098
— умерших .	9	—	—
% — .	0,5%	—	—

Въ 1886 году больныхъ собственно сифилисомъ было 1081. Только часть этого числа пользовалась въ больницахъ, а именно 307 или 28%, а остальные 774 (72%) лечились на дому. Точно также и изъ 1017 больныхъ венерическими болѣзнями въ больницахъ пользовалось не много болѣе половины (587), а остальные (430) лечились у врачей.

Къ сожалѣнію точной цифры заболѣвающихъ сифилисомъ, и венерическими болѣзнями, получить нельзя, такъ какъ масса случаевъ не только въ средѣ сельскаго населенія, но даже и въ городахъ ускользаютъ отъ всякой регистраціи. Простолюдныя рѣдко обращаются въ подобной болѣзни къ врачамъ, или пользуются домашними средствами, или же лечатся у фельдшеровъ, которые не ведутъ, конечно, никакой регистраціи своимъ паціентамъ, или же, на-

конецъ, не лечатся вовсе. Предупредительныя мѣры противъ развитія сифилистической заразы принимаются только въ городахъ, гдѣ существуетъ медико-полицейскій надзоръ за проституціей. Въ деревняхъ же, при полномъ отсутствіи подобнаго надзора, сифилистическія болѣзни, благодаря своей заразительности, распространяются съ необычайною быстротою и есть мѣста, гдѣ почти все населеніе является зараженнымъ сифилисомъ въ болѣе или менѣе сильной степени.

Конечно, въ тѣхъ случаяхъ, когда о появившейся заразной болѣзни дѣлалось извѣстно мѣстному врачебному начальству, имъ принимались предписываемыя закономъ мѣры черезъ уѣздные комитеты общественнаго здравія, но все это, при небрежномъ отношеніи со стороны крестьянъ ко всѣмъ предписаніямъ врачей имѣло только палліативный характеръ и не могло привести къ желаемой цѣли.

Въ 1886 году, кромѣ вышеуказанныхъ болѣзней, преобладающими были: перемежающаяся лихорадка (5039) случаевъ заболѣванія) ревматизмы (3789 случаевъ) острый катарръ дыхательныхъ органовъ (2670 случаевъ) и желудочно-кишечный катарръ (3056 случ. забол.). Благопріятствовавшими къ развитію этихъ болѣзней условіями нужно признать, главнымъ образомъ, климатическія особенности края, и въ особенности необыкновенную переменчивость температуры воздуха, выражающуюся въ рѣзкихъ

переходахъ отъ тепла къ холоду и обратно. Во время сырого и холодного лѣта, какъ то было въ 1886 году, случаи заболѣванія простудными болѣзнями особенно усиливаются и лихорадки свирѣпствуютъ безостановочно въ средѣ бѣднаго люда, чаще всего подвергающагося заболѣванію.

Э п и з о о т і и.

Преобладающее значеніе между повальными болѣзнями на скотъ имѣла въ отчетное трехлѣтіе—чума. Количество заболѣвавшего ею и павшаго отъ нея скота, видно изъ слѣдующихъ, оффиціально удосто- вѣренныхъ, данныхъ:

Уѣзды: въ 1884 г. 1885 г. 1886 г.

Оренбургскій

(съ г. Оренбургомъ).

заболѣло	.	7419.	1851	4146
пало	.	5132	1363	3128

Орскій.

заболѣло	.	2212	1621	1001
пало	.	1816	1036	750

В.- Уральскій.

заболѣло	.	4506	4185	273
пало	.	3326	3635	230

Троицкій.

заболѣло	.	4240	4488	4072
пало	.	3836	4145	3563

	въ 1884 г.	1885 г.	1886 г.
<i>Челябинскій.</i>			
заболѣло . . .	9927	11376	3818
пало . . .	8333	9992	3369
<i>Всего въ губерніи:</i>			
заболѣло . . .	28304	23521	13310
пало . . .	22443	20171	11040

Для надлежащей характеристики этихъ данныхъ необходимо прибавить, что среднее число крупнаго и мелкаго скота въ отчетное трехлѣтіе составляло:

въ Оренбургскомъ уѣздѣ	263550
— Орскомъ —	112950
— В.-Уральскомъ —	147910
— Троицкомъ —	117500
— Челябинскомъ —	253580

Всего въ губерніи 895490

Чумная эпизоотія должна считаться болѣзнію заносною отъ проходящаго изъ западной Сибіри и Тургайской области скота. Поддерживается же эта болѣзнь со стороны мѣстнаго населенія вполнѣ безучастнымъ отношеніемъ его къ мѣрамъ, установленнымъ закономъ и предписываемымъ ветеринарными врачами. Кромѣ того, упорному существованію чумы въ теченіи нѣсколькихъ лѣтъ въ Оренбургской губерніи способствуютъ: а) торговля зараженнымъ скотомъ, б) неправильное зарываніе труповъ, в) не-

своевременное сообщеніе подлежащимъ властямъ о появленіи болѣзни и наконецъ г) недостаточность врачебнаго надзора, зависящая, въ свою очередь, отъ слишкомъ ограниченнаго числа ветеринаровъ вообще и ветеринарныхъ фельдшеровъ въ особенности.

Къ уничтоженію чумы принимались слѣдующія мѣры: 1) изолированіе дворовъ и пунктовъ, гдѣ появилась чумная эпизоотія; 2) полное уничтоженіе труновъ и продуктовъ, получаемыхъ отъ больного скота и 3) недопущеніе прихода и пригона въ зараженные пункты здороваго рогатаго скота и овецъ.

Случаи заболѣванія скота отъ другихъ болѣзней, кромѣ чумы, были слѣдующіе:

Заболѣло:	въ 1884 г.	1885 г.	1886 г.
1) Воспаленіемъ легкихъ	28	204	23
пало .	23	70	15
2) Саномъ . . .	5	10	27
пало .	3	10	17
3) Оспой . . .	85	у овецъ небыло.	
пало .	82		
4) Дизентеріей . . .	37	небыло.	
пало .	27		
5) Чесоткой . . .	65 л.	92	133
пало .	9	—	6
6) Ящуромъ . . .	—	2573	473
пало .	—	4	97
7) Сибирскою язвою . . .	—	185	11
пало .	—	185	9
(179 ов. и 6 лош.).			

Случаи насильственной смерти и скоропостижно умершіе.

Всѣхъ случаевъ насильственной смерти въ губерніи было:

	въ 1884 г.		въ 1885 г.		въ 1886 г.	
Въ городахъ	23	} 154	15	} 140	10	} 145
— уѣздахъ	131		125		135	

въ томъ числѣ: въ гор. въ уѣздѣ. въ гор. въ уѣзд. въ гор. въ уѣзд.

1) Дѣтубійствѣ --	5	4	14	1	10	
2) Смертоуб.	14	103	7	95	5	110
3) Самоубійствѣ	9	23	4	16	4	15

Скоропостижно

умершихъ	58	234	38	203	41	217
	292		241		258	

* Жертвъ насильственной смерти:

а) дѣтей	5	} 142	18	} 121	11	} 141
б) взрослыхъ	137		103		130	

Жертвъ слу- чайн. смерти.	въ гор.	уѣздѣ.	въ гор.	уѣздѣ.	въ гор.	уѣздѣ.
	25	297	36	295	39	405
	322		331		444	

Въ томъ числѣ: въ 1884 г. въ 1885 г. въ 1886 г.

Убито грозой	15	5	12
Задавлено и упало съ высотъ	20	51	49
Сгорѣло и уб. на пожарахъ	21	44	27
Умерло отъ угара	8	10	12
Замерзло	26	24	27
Утонуло	103	80	134
Умершихъ отъ др. случ.	129	81	369

Общественное призрѣніе.

Заведеній общественнаго призрѣнія было:

1) Въ г. Оренбургъ:

- а) Дѣтскій пріютъ св. Ольги, открытый съ 1872 года.
- б) Пріютъ для подкидышей и круглыхъ сиротъ.
- в) Богадельня, основанная въ 1813 г. коммерціи совѣтникомъ Шапошниковымъ.

2) Въ г. Челябинскъ: Пріютъ для бѣдныхъ сиротъ.

Изъ этихъ заведеній Оренбургскій и Челябинскій дѣтскіе пріюты существовали на добровольныя пожертвованія и отчасти на проценты съ принадлежащихъ имъ капиталовъ. Шапошниковская же богадельня содержалась на проценты съ капитала основателя съ пособіемъ отъ казны, въ 600 руб. ежегодно, и отъ городского общества, въ размѣръ дѣйствительной надобности.

Содержаніе Оренбургскаго пріюта обошлось:

въ 1884 г.	въ 3497 р. 75 к.
— 1885 г.	— 3584 » 90 »
— 1886 г.	— 3034 » — »

Содержаніе Шапошниковской богадельни стоило:

въ 1884 г.	въ 8037 р. 39 к.
— 1885 »	— 6227 » 90 »
— 1886 »	— 5867 » — »

Городскіе доходы и расходы.

а) д о х о д ы.

Города.	за 1884 г.	болѣе или менѣе предшеств. года	% увелич. или уменьш.
Оренбургъ	242731 р. 26 к.	— 14147 р. 14 к.	— 5,80%
Орскъ . .	28461 « 77 «	— 4319 « 81 1/2 «	— 8,70%
В.-Уральскъ	16853 « 83 1/2 «	— 12846 « 97 «	— 46,50%
Троицкъ .	58716 « 1/2 «	+ 1261 « 57 «	+ 2,10%
Челябинскъ	43110 « 69 1/2 «	— 11411 « 9 1/2 «	— 3,40%
Илецкъ .	6528 « 6 1/2 «	+ 3942 « 19 3/4 «	+ 151,10%
Итого	396601 « 63 «	37521 « 31 1/2 «	+ 8,50%

за 1885 годъ.

Оренбургъ	283574 р. 90 1/4 к.	+ 40783 р. 64 1/4 к.	+ 16,90%
Орскъ .	27085 « 68 «	— 1376 « 9 «	— 5,10%
В.-Уральскъ	17488 « 31 «	+ 634 « 47 1/2 «	— 3,80%
Троицкъ .	62163 « 96 3/4 «	+ 3447 « 96 1/4 «	— 5,80%
Челябинскъ	30266 « 87 «	— 13043 « 82 1/2 «	— 43,10%
Илецкъ .	6699 « 74 3/4 «	+ 171 « 68 1/4 «	+ 2,60%
Итого	427219 « 47 1/4 «	+ 30617 « 84 3/4 «	+ 7,70%

за 1886 годъ.

Оренбургъ	290038 р. 62 к.	+ 6523 р. 71 3/4 к.	+ 2,30%
Орскъ . .	31461 « 74 1/4 «	+ 4376 « 6 1/4 «	+ 16,10%
В.-Уральскъ	24441 « 76 «	+ 6953 « 45 «	+ 3,90%
Троицкъ .	65399 « 6 1/2 «	+ 3235 « 9 3/4 «	+ 5,80%
Челябинскъ	35023 « 46 «	+ 4756 « 59 «	+ 15,60%
Илецкъ .	3704 « 36 1/4 «	— 2995 « 38 1/2 «	— 44,60%
Итого	450069 « 1 «	+ 22849 « 53 1/4 «	+ 5,30%

6) расходы.

Города.	Сколько произведено расходовъ.	болѣе или менѣе 1883 года.	°/о увелич. или умен.
за 1884 г.			
Оренбургъ	274684 р. 72 ¹ / ₂ к.	— 11940 р. 23 ¹ / ₄ к.	— 4,30/о
Орскъ .	25808 « 66 «	— 4690 « 71 ³ / ₄ «	— 15,420/о
В.-Уральскъ	21917 « 20 «	— 2818 « 76 «	— 7,60/о
Троицкъ .	56918 « 6 «	— 9462 « 17 «	— 11,30/о
Челябинскъ	35864 « 87 «	— 18276 « 21 «	— 16,20/о
Илецкъ .	3367 « 32 ³ / ₄ «	— 377 « 9 ¹ / ₂ «	— 130/о
Итого	418550 « 84 ¹ / ₄ «	— 46810 « 93 ¹ / ₂ «	— 16,80/о
за 1885 годъ.			
Оренбургъ	256541 р. 30 к.	— 18143 р. 42 ¹ / ₂ к.	— 6,50/о
Орскъ .	28833 « 78 ¹ / ₄ «	+ 3025 « 12 ¹ / ₄ «	+ 11,70/о
В.-Уральскъ	18875 « 82 «	— 3041 « 38 «	+ 13,90/о
Троицкъ .	66149 « 24 «	+ 9231 « 18 «	+ 16,30/о
Челябинскъ	49606 « 50 «	+ 13761 « 63 «	+ 38,30/о
Илецкъ .	7118 « 62 ¹ / ₂ «	+ 3761 « 29 ² / ₄ «	+ 11,20/о
Итого	427125 « 26 ³ / ₄ «	+ 8574 « 42 ¹ / ₂ «	+ 2,20/о
за 1886 годъ.			
Оренбургъ	278563 р. 69 к.	+ 22022 р. 39 к.	+ 8,60/о
Орскъ .	36309 « 35 «	+ 7475 « 56 ³ / ₄ «	+ 25,90/о
В.-Уральскъ	24842 « 92 «	+ 5967 « 10 «	+ 35,60/о
Троицкъ .	62370 « 22 «	— 3779 « 2 «	— 5,70/о
Челябинскъ	38100 « 5 ¹ / ₂ «	— 11506 « 44 ¹ / ₂ «	— 23,10/о
Илецкъ .	5464 « 10 ¹ / ₄ «	— 1654 « 52 ¹ / ₄ «	— 24,80/о
Итого	445650 « 33 ³ / ₄ «	+ 18525 « 7 «	+ 4,30/о

Въ 1884 г. общая цифра доходовъ всѣхъ городскихъ кассъ въ губерніи уменьшилась сравнительно

съ предшествовавшимъ годомъ на $8,5\%$, но этотъ средній выводъ теряетъ всякое значеніе, если съ нимъ сопоставить $\%$ уменьшенія или увеличенія доходовъ по каждому городу отдѣльно, такъ какъ $\%$ этотъ то возвышается до $151,1\%$, то падаетъ до $46,5\%$.

Общая сумма расходовъ по городамъ губерніи уменьшилась въ 1884 году сравнительно съ 1883 г. на $16,8\%$, причемъ maximum уменьшенія падаетъ на Челябинскъ, а minimum—на В.-Уральскъ.

Въ 1885 г. доходы городскихъ кассъ въ сложности увеличились сравнительно съ 1884 г. на $7,7\%$, но и сумма расходовъ уменьшилась на 2% .

Въ 1886 году во всѣхъ городахъ, кромѣ безъуздного Илецка, произошло увеличеніе городскихъ доходовъ и запасные капиталы, образовавшіеся отъ превышенія доходовъ надъ расходами, находились въ слѣдующемъ положеніи:

По г. Оренбургу	43340 р. 70 к.
— Орску	5240 » 56 »
— В.-Уральску	1482 » 85 »
— Троицку	2346 » 36 »
— Челябинску	770 » $95\frac{1}{2}$ к.
— Илецку	980 » $49\frac{1}{4}$ »
Всего въ 1887 году	75291 р. $91\frac{3}{4}$ к.

Количество же недоимокъ по городскимъ сборамъ простирается до 73157 р. 79½ к. и распределяется по городамъ слѣдующимъ образомъ:

По г. Оренбургу	37442 р. 17 к.
— Орску	7737 » 90 »
— В.-Уральску	13146 » 11½ к.
— Троицку	2680 » 21 к.
— Челябинску	9097 » 95 »
— Илецку	3053 » 45 »
Итого	73157 р. 79½ к.

Движеніе населенія.

Браки въ Оренбургской губерніи за 1886 годъ.

Общее число браковъ, всѣхъ вѣроисповѣданій составляло 12188.

Оно распределялось по мѣсяцамъ слѣдующимъ образомъ:

Мѣсяцы.	Число браковъ.	% отношен.
Январь —	3318	— 27,2.
Февраль —	3121	— 25,6.
Мартъ —	292	— 2,3.
Апрѣль —	577	— 4,7.
Май —	532	— 4,2.
Іюнь —	553	— 4,5.
Іюль —	760	— 6,2.

Мѣсяцы.	Число браковъ.	% отношен
Августъ	— 197	— 1,6.
Сентябрь	— 293	— 2,3.
Октябрь	— 892	— 7,4.
Ноябрь	— 1416	— 11,6.
Декабрь	— 237	— 1,8.
Всего	— 12188.	

Наибольшее число браковъ (27,2%) приходится, слѣдств., на январь мѣсяцъ, за которымъ мѣсяцы, по числу заключенныхъ въ нихъ браковъ, слѣдуютъ въ такомъ порядкѣ:

Февраль	25,6
Ноябрь	11,6
Октябрь	7,4
Іюль	6,2
Апрѣль	4,7
Іюль	4,5
Мартъ	2,3
Сентябрь	2,3
Декабрь	1,8
Августъ	1,6.

По семейному положенію бракосочетавшихся, браки распредѣлялись такъ:

Холостыхъ съ дѣвицами	9117	брак.	или	74,7%
Вдовцовъ со вдовами	1321	—	—	10,8—
Вдовцовъ съ дѣвицами	1295	—	—	10,6—
Холостыхъ съ вдовами	454	—	—	3,7—

По возрастамъ же браки слѣдуютъ такой градаціи:

	м. п.	ж. п.	об. п.
До 20-ти лѣтъ . .	5359	8886	14245
Отъ 21 года до 25 лѣтъ .	3306	1897	5203
— 26 — 30 — .	1603	549	2152
— 31 — 35 — .	632	331	963
— 36 — 40 — .	478	230	708
— 41 — 45 — .	339	166	505
— 46 — 50 — .	228	91	319
— 51 — и выше .	243	38	281
	12188	12188	24376

‰ отношеніе между полами представляется въ такомъ видѣ:

Возрасты бракосочетавшихся.	Сколько ‰ составляютъ въ общему числу браговъ.	
	муж.	жен
До 20-ти лѣтъ .	43,8‰	72,8‰
Отъ 21 года до 25 — .	27,1—	15,5—
— 26 — 30 — .	13,1—	4,4—
— 31 — 35 — .	5,0—	2,7—
— 36 — 40 — .	3,9—	1,9—
— 41 — 45 — .	2,7—	1,3—
— 46 — 50 — .	1,8—	0,7—
— 51 и выше . . .	0,9—	0,3—

По численности бракосочетавшихся, возрасты ихъ слѣдуютъ въ одномъ порядкѣ; но разница въ $\%$ -хъ отношеніяхъ составляетъ:

				муж. п.	жен. п.
До 20 л.				— 29 $\%$	+ 29 $\%$
Отъ 21 г.	до 25 л.			+ 11,6—	— 11,6—
— 26	— 30			+ 8,7—	— 8,7—
— 31	— 35			+ 2,3—	— 2,3—
— 36	— 40			+ 2,0—	— 2,0—
— 41	— 45			+ 1,4—	— 1,4—
— 46	— 50			+ 1,1—	— 1,1—
— 51	и выше			+ 0,6—	— 0,6—

По городамъ и уѣздамъ браки распределяются такимъ образомъ:

Города и уѣзды.	Чис. бр.	$\%$ отнош. къ общ. чис. браков.		
		въ гор.	въ уѣзд.	въ губ.
Г. Оренбургъ . . .	636	46,3	—	5,2
Оренбургск. уѣздъ . . .	2847	—	26,3	23,3
Г. Орскъ . . .	200	14,7	—	1,6
Орскій уѣздъ . . .	1175	—	10,8	9,7
Г. Верхнеуральскъ . . .	133	9,7	—	1,0
Верхнеур. уѣздъ . . .	1720	—	15,9	14,1
Г. Троицкъ . . .	186	13,5	—	1,6
Троицкій уѣздъ . . .	1492	—	13,7	12,2
Г. Челябинскъ . . .	140	10,2	—	7,0
Челябинскій уѣздъ . . .	3583	—	33,1	29,3
Г. Илецкъ . . .	76	5,6	—	0,6
Всего въ городахъ . . .	1371			
— уѣздахъ . . .	10817			
— губерніи . . .	12188			

Родившіеся.

Въ теченіи года въ губерніи родилось всего 80911 младенцевъ, изъ которыхъ 41259 или 50,1% м. п. и 39552 или 49,9% жен. пола.

По мѣсяцамъ года родившіеся распредѣляются такъ:

1) въ Январѣ	4476 м.	4320 ж.	8796 об. п.	или 10,8%
2) » Февралѣ	3449 »	3336 »	6785 » » »	8,3—
3) » Мартѣ	3630 »	3428 »	7058 » » »	8,7—
4) » Апрѣлѣ	3337 »	3170 »	6507 » » »	8,4—
5) » Маѣ	3150 »	3156 »	6306 » » »	7,7—
6) » Іюнѣ	3467 »	3096 »	6563 » » »	8,3—
7) » Іюлѣ	3433 »	3367 »	6800 » » »	8,4—
8) » Августѣ	3583 »	3429 »	7012 » » »	8,7—
9) » Септябрѣ	3121 »	2935 »	6056 » » »	7,4—
10) » Октябрѣ	3436 »	3264 »	6700 » » »	8,2—
11) » Ноябрѣ	3372 »	3341 »	6713 » » »	8,4—
12) Декабрѣ	2905 »	2710 »	5615 » » »	6,7—
<hr/>				
	41359 »	39552 »	80911	

Изъ приведенныхъ данныхъ видно, что числа рожденій распредѣляются по мѣсяцамъ года въ предѣлахъ отъ min. 6,7% (въ декабрѣ) до max. 10,8% (въ январѣ). Первое объясняется тѣмъ, что наименьшее число браковъ бываетъ въ мартѣ, такъ какъ этотъ мѣсяцъ обыкновенно приходится Великимъ по-

стомъ, когда между христіанами браковъ не заключается. Не такъ легко объясняется тах. рожденій въ январѣ, тогда какъ, сообразно числу заключенныхъ браковъ, онъ долженъ бы былъ приходиться на октябрь. Но здѣсь является еще вліяніе совершенно посторонней причины, а именно неполноты метрическихъ записей въ декабрѣ мѣсяцѣ, происходящей отъ того, что и православные священники и магометанскіе муллы, заканчивая свои вѣдомости по движенію населенія до истеченія года, нерѣдко не включаютъ въ нихъ родившихся въ концѣ декабря мѣсяца и помѣщаютъ послѣднихъ въ январскую запись слѣдующаго года.

Число случаевъ рожденія двойней простирается для всей губерніи до 1818 душъ обоего пола, въ томъ числѣ 915 муж. и 903 жен. пола; по отношенію къ общему числу рожденій это составляетъ 1,1%.

Тройней ролилось всего 24 души обоего пола, слѣдовательно случаевъ такихъ рожденій было 8, причемъ чаще рождались дѣти одного, чѣмъ разныхъ половъ, а именно: рожденій тройней муж. пола было 2 случая, жен. пола—3 случая, всего 5, а смѣшанныхъ по полу рожденій всего только три: изъ нихъ два, при которыхъ родившихся было по одному мальчику и по двѣ дѣвочки и 1, когда родилось 2 дѣвочки и одинъ мальчикъ.

Подкидышей всего за 1886 годъ было 149—74 мальчика и 75 дѣвочекъ.

По мѣсяцамъ случаи подкидыванія дѣтей распре-
дѣляются такъ:

Январь . . .	17	(6 муж. и 11 жен.)
Октябрь . . .	17	(7 + 10 —)
Іюнь	16	(10 + 6 —)
Мартъ	14	(7 + 7 —)
Сентябрь . . .	14	(9 + 5 —)
Февраль . . .	12	(9 + 3 —)
Іюль	12	(4 + 8 —)
Ноябрь	11	(4 + 7 —)
Апрѣль	11	(6 + 5 —)
Декабрь	10	(6 + 4 —)
Августъ	8	(2 + 6 —)
Май	7	(4 + 3 —)

Слѣдовательно число подкидышей находится въ за-
висимости отъ общаго числа рожденій и только за
январь мѣсяць представляется соотвѣтствіе между
тѣмъ и другимъ, а именно наибольшему числу рож-
деній соотвѣтствуетъ и наибольшее число подкидышей.

У м е р ш і е.

Въ 1886 году всего умерло въ Оренбургской гу-
берніи 57988 душъ обоего пола:—29662 мужскаго и
28326 женскаго.

Изъ этого числа приходится на возрастъ до мѣсяца 5702 или почти 10,5% и отъ 1 мѣсяца до году—19544 души обоего пола, т. е. болѣе 33%; за тѣмъ, распредѣляя умершихъ по пятилѣтіямъ, находимъ, что ихъ приходится въ возрастахъ:

Отъ 1 года до 5 лѣтъ	15068 или 26,2%
— 5 лѣтъ до 10 лѣтъ	2364 — 4,1—
— 10 — 15 —	878 — 1,5—
— 15 — 20 —	955 — 1,6—
— 20 — 25 —	1090 — 1,6—
— 25 — 30 —	1220 — 2,2—
— 30 — 35 —	1006 — 1,7—
— 35 — 40 —	1150 — 1,9—
— 40 — 45 —	1012 — 1,7—
— 45 — 50 —	1009 — 1,7—
— 50 — 55 —	983 — 1,7—
— 55 — 60 —	1144 — 1,9—
— 60 — 65 —	1184 — 2,0—
— 65 — 70 —	1142 — 1,9—
— 70 — 75 —	988 — 1,7—
— 75 — 80 —	947 — 1,6—
свыше 80 лѣтъ —	611 — 1,0—
	<hr/> 32742 — 57,9—

При ближайшемъ разсмотрѣніи таблицы умершихъ по возрастамъ, невольно обращаетъ на себя вниманіе та особенность, что начиная съ 25 лѣтъ, наиболѣе крупныя цифры cadaго десятка выпадаютъ на

числа, оканчивающіяся 5 или 0. Промежуточные же числа представляют иногда очень значительныя отступленія отъ этихъ величинъ. Такъ, напримѣръ, между 25 и 30 гг. minimum. приходится на 28 лѣтъ, а именно 192 для обоего пола; разница, слѣдоват., составляетъ + 108, въ пользу 25 лѣтняго возраста. Колебанія промежуточныхъ между цифрами, оканчивающимися на 5 и на 0 по возрастамъ, представляется такою таблицею:

	муж.	жен.	об. п.	Разница мах. и min. для об. п.
Отъ 30 до 35 л.	мах. 124	+	186=310	
	min. 61(31г.)	+	61(33л.)=122	
	средн. 92	+	123 = 215	+ 188
— 35 — 40	мах. 144	+	202=346	
	min. 67(36л.)	+	92(37л.)=159	+ 187
	средн. 105	+	147 = 252	
— 40 — 45	мах. 175	+	192=365	
	min. 58(43 л.)	+	57(43л.)=115	+ 250
	средн. 116	+	124=240	
— 45 — 50	мах. 145	+	163=298	
	min. 68(46л.)	+	48(46л.)=116	+ 184
	средн. 106	+	100=206	
— 50 — 55	мах. 179	+	177=356	
	min. 56	+	38= 94	+ 262
	средн. 117	+	107=224	
— 55 — 60	мах. 191(55)	+	196(59)=387	
	min. 81(59л.)	+	52(58л.)=133	+ 254
	средн. 136	+	124=260	

Отъ 60 до 65 л.	max.	214 + 249 = 463	+ 294
	min.	66(63л.) + 53(61г.) = 169	
	средн.	140 + 151 = 291	
— 65 — 70	max.	205(65) + 194(69) = 399	+ 296
	min.	53(69л.) + 50(68л.) = 103	
	средн.	126 + 122 = 248	
— 70 — 75	max.	221 + 238 = 459(70л.)	+ 373
	min.	45 + 41 = 86(71г.)	
	средн.	153 + 139 = 292	
— 75 — 80	max.	182 + 263 = 445(79л.)	+ 368
	min.	34 + 43 = 77(78л.)	
	средн.	108 + 153 = 261	

Изъ таблицы видно, что наибольшія разницы приходятся на возрастъ отъ 60 лѣтъ. Это легко объясняется старческимъ ослабленіемъ памяти, благодаря которому преклонныхъ лѣтъ люди склонны болѣе молодыхъ къ опредѣленію своего возраста въ круглыхъ цифрахъ, такъ какъ очень часто сами въ точности не знаютъ своихъ лѣтъ. При болѣе строгой регистраціи рожденій, требуемой общемою воинскою повинностью, несомнѣнно такія неточности показаній возраста будутъ встрѣчаться все рѣже и рѣже.

Распредѣляя число смертныхъ случаевъ по мѣсячно, мы получаемъ слѣдующій рядъ цифръ, расположенныхъ въ порядкѣ уменьшенія для возрастовъ до 80 лѣтъ включительно:

Мѣсяцы.	Число умершихъ.			об. п.
	муж.	жен.		
Августъ	3496	+	3276	= 6772
Іюль .	2934	+	2831	= 5765
Апрѣль .	2752	+	2617	= 5359
Мартъ .	2781	+	2568	= 5349
Май . .	2621	+	2426	= 5047
Январь .	2463	+	2487	= 4950
Іюнь .	2439	+	2363	= 4802
Февраль	2433	+	2277	= 4710
Сентябрь	2041	+	1976	= 4017
Декабрь	2064	+	1960	= 4024
Октябрь	1853	+	1823	= 3676
Ноябрь	1860	+	1794	= 3654

При расположеніи приведенныхъ цифръ по поламъ порядокъ послѣдовательности мѣсяцевъ нѣсколько измѣняется, но это можетъ зависеть сколько отъ совершенной случайности, столько же и отъ того, что въ томъ или другомъ мѣсяцѣ число родившихся мальчиковъ превышаетъ число родившихся дѣвочекъ, или на оборотъ, а какъ изъ числа новорожденныхъ въ теченіи одного и того же мѣсяца непременно вымираетъ извѣстная часть, то число умершихъ каж-

даго пола и можетъ быть въ зависимости отъ того, больше ли родилось мальчиковъ или дѣвочекъ въ извѣстномъ мѣсяцѣ.

Изъ числа умершихъ до 5-ти лѣтняго возраста составляющихъ въ сложности 21057 мужск. пола и 19257 женск. пола или 40314 душъ обоего пола, наибольшая часть приходится на возрастъ отъ 6 мѣсяцевъ до 1 года, а именно 4104 мужск. пола и 3894 женск. пола или 7998 душъ обоего пола, т. е. 19,8%. Затѣмъ остальные возрасты по числу умершихъ слѣдуютъ въ такомъ порядкѣ:

Отъ 1 г. до 2 л.	3788 м. + 3595 ж. = 7383	или 18,3%
— 3 мѣс. до 6 м.	3281 » + 2825 » = 6106	— 15,2—
Рожд. до 1 мѣс.	3155 » + 2547 » = 5702	— 14,1—
Отъ 1 м. до 2 м.	2934 » + 2506 » = 5440	— 13,4—
— 2 л. до 3 л.	1973 » + 2054 » = 4027	— 9,9—
— 3 — 4 »	1190 » + 1182 » = 2372	— 5,6—
— 4 — 5 »	632 » + 654 » = 1286	— 3,1—

Наибольшее число умершихъ этихъ возрастовъ приходится на августъ мѣсяцъ, а именно 2988 муж. пола и 2722 женск. пола, всего 5710 душъ обоего пола или 14,1%. За августомъ въ порядкѣ численности слѣдуютъ:

Юль . .	2372 м. + 2249 ж. = 4621	или 11,4%
Юнь . .	1855 » + 1771 » = 3626	— 9,0—
Апрѣль .	1831 » + 1636 » = 3467	— 8,6—

Май . .	1805 »	+1638 »	=3443	—	8,5—
Мартъ . .	1803 »	+1613 »	=3416	—	8,4—
Сентябрь .	1548 »	+1440 »	=2988	—	7,4—
Январь .	1461 »	+1385 »	=2846	—	
Февраль .	1479 »	+1342 »	=2821	—	7,0—
Декабрь .	1383 »	+1213 »	=2596	—	6,4—
Октябрь .	1299 »	+1142 »	=2441	—	6,0—
Ноябрь .	1233 »	+1106 »	=2339	—	5,8—

Народное образованіе.

Изъ вѣдомостей, представлявшихъ начальствами учебныхъ заведеній, видно, что число учащихся въ учебныхъ заведеніяхъ губерніи распредѣлялось за отчетное трехлѣтіе такъ:

Ч и с л о у ч а щ и х с я .

	Въ 1884 году.		Въ 1885 г.		Въ 1886 г.	
	• муж.	жен.	муж.	жен.	муж.	жен.
1) Мужская Оренбургская гимназія	355	—	357	—	327	—
2) Мужская Троицкая гимназія	117	—	101	—	137	—
3) Неплюевскій кадетскій корпусъ	321	—	315	—	314	—
4) Духовная семинарія	42	—	77	—	96	—
5) Женская Оренбургская гимназія	—	302	—	382	—	258

Ч и с л о у ч а щ и х с я.

	Въ 1884 году.		Въ 1885 г.		Въ 1886 г.	
	муж.	жен.	муж.	жен.	муж.	жен.
6) Военная Оренбургская прогимназія	245	—	324	—	296	—
7) Женская прогимназія: а) въ Оренбургѣ	—	193	—	211	—	212
б) въ Троицкѣ и в) Челябинскѣ	—	211	—	213	—	85
8) Николаевскій Институтъ для воспитанія дѣвицъ	—	87	—	94	—	121
9) Учительскій Институтъ	49	—	45	—	41	—
10) Городское при немъ училище	63	—	104	—	119	—
11) Учительскія инородческія школы:						
а) въ Оренбургѣ	28	—	32	—	31	—
б) въ Троицкѣ	31	—	37	—	37	—
12) Городскія училилища: въ Оренбургѣ	853	—	822	—	958	—
въ уѣздныхъ городахъ	949	—	962	—	636	—
13) Начальныя училища разныхъ вѣдомствъ	3868	1439	3661	1389	4258	1484
14) Юнкерское училище	196	—	131	—	131	—

Ч и с л о у ч а щ и х с я.

Въ 1884 году.	Въ 1885 г.	Въ 1886 г.
муж. жен.	муж. жен.	муж. жен.

15) Фельдшерская школа	54	—	60	—	80	—
16) Духовныя училища: въ Оренбургѣ	151	—	158	—	140	—
въ Челябинскѣ	144	—	141	—	136	—
17) Ремесленное училище	68	—	62	—	67	—
18) Училище при приютѣ Св. Ольги	16	44	5	26	13	14
19) Русско-инородческія школы: въ Оренбургѣ	14	—	12	—	15	—
— уѣздныхъ городахъ	30	—	273	—	25	—
— уѣздахъ	327	21	355	25	358	28
20) Училищъ оренб. казачьяго войска	15512	6985	15525	7016	15842	7092
21) Начальныя школы при инородч. училищахъ:						
въ Оренбургѣ	10	—	9	—	11	—
— уѣздныхъ городахъ	10	—	10	—	9	—
Итого	23599	9348	23757	9457	24231	9408
Об. пола	32599		33214		33639	

Прогрессивное увеличеніе общаго числа учащихся за три года, представляет такія $\%$ отношенія:

	1884 г. къ 1885	1885 къ 1886	и 1884 къ 1886
Для муж. пола	3,2 $\%$	0,8 $\%$	4,1 $\%$
— жен. пола	1,3—	0,5—	0,8—

Въ частности прогрессивное увеличеніе числа учащихся въ каждомъ учебномъ заведеніи представляеть за трехлѣтіе 1884—1886 гг. такія отношенія въ $\%$ $\%$

	1885г. къ 1884		1886 къ 1885		1886 къ 1884	
	болѣе.	менѣе.	болѣе.	менѣе.	болѣе.	менѣе.
1) Мужская Оренб. гимназія	0,5 $\%$	—	9,1 $\%$	—	—	7,8 $\%$
2) Мужская Троицкая гимназія	—	13,6	27,0	—	17,1	—
3) Неплюевскій кадетскій корпусъ	—	1,8	—	0,3	—	2,2
4) Духовная семинарія	82,3	—	24,6	—	56,2	—
5) Оренб. женская гимназія	26,4	—	—	32,4	—	14,5
6) Оренб. Военная прогимназія	32,2	—	—	8,6	13,7	—
7) Женскія прогимназія:						
а) въ Оренбургѣ	9,4	—	0,5	—	8,9	—

1885г. къ 1884	1886 къ 1885	1886 къ 1884
болѣе. менѣе.	болѣе. менѣе.	болѣе. менѣе.

Женскія прогимназіи:

б) въ Троицкѣ и в) Челябинскѣ	0,8	—	—	59,1	—	59,0
8) Николаевскій Институтъ для восп. дѣвицъ	7,4	—	28,7	—	39,0	—
9) Учительскій институтъ	8,1	—	8,1	—	28,1	—
10) Городское училище при немъ	65,7	—	14,4	—	99,9	—
11) Учительскія инородческія школы:						
а) въ Оренбургѣ	14,2	—	—	3,2	9,3	—
б) въ Троицкѣ	19,3	—	0,0	0,0	19,3	—
12) Городскія училища:						
а) въ губернскомъ городѣ	—	3,6	14,1	—	10,9	—
б) въ уѣздныхъ городахъ	9,1	—	—	33,8	—	32,0
13) Начальныя училища разныхъ вѣдомствъ:						
а) мужскаго пола	—	5,3	16,3	—	10,0	—
б) женскаго пола	—	3,4	4,7	—	3,2	—

1885г. къ 1884		1886 къ 1885		1886 къ 1884	
болѣе.	менѣе.	болѣе.	менѣе.	болѣе.	менѣе.
14) Частныя училища: а) мужскаго пола					
22,6	—	—	13,8	—	5,4
б) женскаго пола					
53,0	—	12,7	—	—	21,9
15) Юнкерское училище					
—	33,1	0,0	0,0	—	33,1
16) Фельдшерская школа					
16,0	—	33,3	—	48,1	—
17) Духовныя училища:					
а) въ Оренбургѣ					
4,5	—	11,3	—	—	7,2
б) въ Челябинскѣ					
2,0	—	—	3,5	—	5,5
18) Ремесленное училище					
—	8,7	7,4	—	—	1,4
19) Училище при приютѣ Св. Ольги:					
мужск. пола —					
68,7	160,0	—	18,7	—	
женск. пола —					
39,1	—	27,2	—	68,4	

ТАБЛИЦА

урожаевъ и посѣвовъ въ Оренбургской губерніи.

Р О Д Ы х л ѣ б о в ѣ .

Года.	рожь.	пшен. оз. яр.	греча.	просо.	горохъ.	ячм.	ов.	карт.
1883	2,3	4,9	2,3	29,3	5,9	4,0	2,7	3,1
1884	6,2	6,4	4,1	18,9	6,7	5,6	5,5	5,9
1885	5,5	4,1	2,4	9,0	4,5	4,7	4,3	6,2
1886	4,8	2,9	5,7	33,9	6,8	4,6	3,9	4,0
Средн.	4,7	4,5	3,6	22,7	5,7	4,7	4,1	4,8

Посѣвъ на 1 десятину.

1883	8,4	8,3	8,5	1,1	5,5	10,8	16,3	36,8
1884	9,3	8,6	7,6	1,3	5,9	11,1	16,1	38,0
1885	8,4	8,4	7,7	1,4	7,0	11,0	16,4	33,3
1886	6,8	7,1	5,1	1,0	4,8	10,6	15,1	33,4

Чистый остатокъ.

(въ тысячахъ четвертей).

1883	216,7	2,825,5	13,7	163,9	37,3	188,4	1,163,9	90,8
1884	972,2	4,144,4	30,9	124,7	63,2	301,0	3,140,6	225,8
1885	782,4	2,295,5	14,6	61,3	58,2	238,6	2,325,8	208,6
1886	543,4	1,229,9	31,1	178,6	67,6	228,0	1,921,4	119,7

На 100 четвертей остатка хлѣбовъ и картофеля въ 1886 г. болѣе (+) или менѣе (—) противъ предшествовавшихъ трехъ годовъ:

рожь.	пшениц.	греча.	просо.	горохъ.	ячм.	овесъ.	карт.
оз. яр.							
противъ 1883 г.							
+150,8	—56,5	+127,0	+ 9,0	+81,2	+21,0	+65,1	+31,8
противъ 1884 г.							
— 44,1	—70,3	+ 0,6	+ 43,2	+ 7,0	—32,0	—38,8	—46,9
противъ 1885 г.							
— 30,5	—46,4	+113,0	+191,4	+15,0	— 4,4	—17,4	—42,6

Остатокъ хлѣбовъ и картофеля на 1 душу об. и.
въ четвертяхъ, по губерніи, въ періодъ 1883 —
1886 гг.

Года.	рожь.	пшениц. оз. яр.	греч.	прос.	гор.	ячм.	ов.	карт.
1883	0,20	2,61	0,01	0,15	0,03	0,18	1,08	0,08
1884	0,90	3,83	0,11	0,11	0,06	0,28	2,90	0,21
1885	0,72	2,12	0,06	0,06	0,05	0,22	2,15	0,19
1886	0,50	1,14	0,16	0,16	0,06	0,21	1,77	0,11

Чистый остатокъ за посѣвомъ на 1 душу об. поля
озимыхъ и яровыхъ хлѣбовъ, безъ овса, полбы и
картофеля:

Года.	Четвертей.	Противъ нормы въ 1 ¹ / ₂ чет.
1886	2,10	+ 0,60
1885	3,18	+ 1,68
1884	5,42	+ 3,92
1883	3,18	+ 1,68

Чистый остатокъ хлѣбовъ и картофеля въ четвер-
тяхъ на 1 душу об. поля по каждому уѣзду въ от-
дѣльности:

	1883	1884	1885	1886
Оренбургскій уѣздъ	7,76	10,41	4,90	3,02
Орскій —	3,69	2,93	1,44	2,30
Верхнеуральск. —	5,35	3,63	6,33	3,81
Троицкій —	9,69	9,37	6,57	4,69
Челябинскій —	2,04	10,30	6,59	5,49

Урожай полбы съ 1 десятины.

Года.	Сажь	
1883	4,2	2,8
1884	4,0	2,7
1885	5,3	3,6
1886	5,4	3,5

Сборъ, посѣвъ и урожай хлѣбовъ въ уѣздахъ губерніи.

1. Рожь.

2. Пшеница.

Уѣзды.	посѣвъ.	сборъ.	урож.	посѣвъ.	сборъ.	урож.
(въ тысячахъ четвертей).						
Оренбургскій	49	213	3,4	182	458	1,9
Орскій .	3	16	4,7	51	209	3,3
Верхнеуральскій	16	89	5,9	60	220	3,3
Троицкій .	18	56	3,0	85	185	2,2
Челябинскій .	54	310	4,6	266	799	3,0
Въ губерніи .	142	685	4,1	644	1874	2,6

3. Овесъ.

4. Ячмень.

Оренбургскій	73	377	7,2	6	35	4,5
Орскій .	17	100	9,9	4	21	6,4
Верхнеуральскій	16	89	5,9	25	101	6,7
Троицкій .	123	476	7,0	14	69	6,0
Челябинскій .	344	1286	7,5	12	63	6,9
Въ губерніи .	651	2572	7,5	62	290	6,2

5. П о л б а.

6. Г р е ч а.

Уѣзды.	посѣвъ.	сборъ.	урожай средн. на 1 д.	посѣвъ.	сборъ.	урожай средн. на 1 д.
Оренбургскій	5	15	3,6	5,5	31,8	3,5
Орскій	0,16	0,6	3,2	0,02	0,04	3,6
Верхнеуральск.	—	—	—	0,4	1,5	3,5
Троицкій	0,02	0,14	6,3	0,18	2,4	10,2
Челябинскій	0,25	1,8	8,6	0,4	1,6	3,1
Въ губерніи	5,4	17,4	3,9	6,5	37,64	3,6

7. Г о р о х ъ.

8. П р о с о.

Оренбургскій	2,18	20,18	3,4	3,53	114,6	4,4
Орскій	0,18	1,81	3,5	0,89	49,93	6,8
Верхнеурал.	2,45	8,22	5,6	0,2	2,07	1,8
Троицкій	1,18	13,2	3,2	0,08	1,89	2,2
Челябинскій	5,72	35,99	6,2	0,71	15,18	2,2
Въ губерніи	11,73	79,37	4,1	5,43	184,0	4,3

9. К а р т о ф е л ь.

О Б Щ І Й

С Р Е Д Н І Й

	сборъ.	посѣвъ.	урожай. на 1 десятину. четвер.	посѣвъ. мѣръ.
Оренбургскій	55,0	8,4	27,7	34,0
Орскій	2,9	1,7	5,9	28,8
Верхнеуральскій	35,9	6,5	24,5	35,7
Троицкій	23,4	8,7	16,2	48,5
Челябинскій	42,8	14,9	9,9	27,8
Въ губерніи	160,2	40,5	16,5	33,4



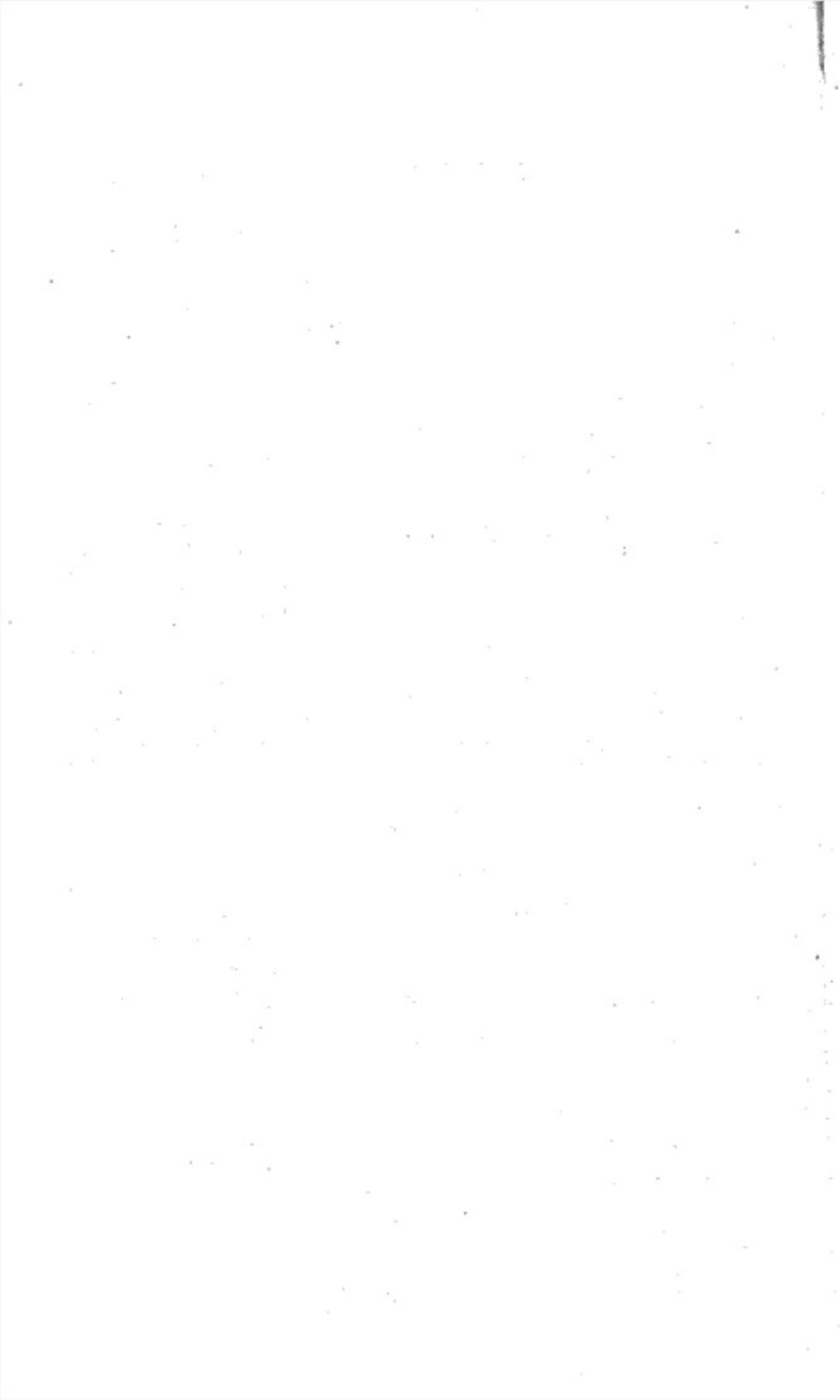

ПРИЛОЖЕНІЯ
къ
СПРАВОЧНОЙ КНИЖКѢ
ПО
ОРЕНБУРГСКОЙ ГУБЕРНИИ
на 1888 годъ.



THE NEW YORK PUBLIC LIBRARY

ASTOR LENOX TILDEN FOUNDATION

500 N. 5TH ST. NEW YORK, N. Y.

1897

1897

ОРЕНБУРГСКАЯ ГУБЕРНІЯ

ВЪ СОВРЕМЕННОМЪ ЕЯ СОСТОЯНІИ.

СТАТИСТИЧЕСКІЙ ОЧЕРКЪ.

I Географическое положеніе губерніи.

Оренбургская губернія, лежитъ въ юго-восточной час-
Европейской Россіи и заключаетъ въ себѣ пространство
между $51^{\circ} 8'$ и $55^{\circ} 23'$ сѣв. широты и между $71^{\circ} 47'$ и $82^{\circ} 31'$ восточной долготы. По направленію
отъ СВ. къ ЮЗ. она представляетъ собою площадь,
сходную по своимъ очертаніямъ съ латинскою бук-
вою S, утолщенною въ серединѣ.

Границами этой площади служатъ: на сѣверѣ—Шад-
ринскій и Екатеринбургскій уѣзды Пермской губерніи,
на западѣ—Златоустовскій, Уфимскій, Стерлитамакскій
и Белебеевскій уѣзды Уфимской, а также Бузулукскій
и Бугурусланскій Самарской губерніи; на югѣ—Тур-
гайская и Уральская области, и на востокѣ—Курган-
скій уѣздъ Тобольской губерніи ⁽¹⁾

(1) Подробное описаніе границъ губерніи, съ указаніемъ на се-
ленныхъ мѣстъ, по нимъ расположенныхъ, а также всѣхъ погра-
ничныхъ живыхъ урочищъ, помѣщено въ 1-мъ выпускѣ «Мате-
рьяловъ по статистикѣ, географіи, исторіи и этнографіи Оренбург-
ской губерніи», изданномъ мѣстнымъ статистическимъ комитетомъ
въ 1877 г. Тамъ-же подробно описаны и границы земли Орен-
бургскаго казачьяго войска, лежащей въ предѣлахъ губернской тер-
риторіи.

II. Пространство губерніи.

Оренбургская губернія занимаетъ громадную площадь въ 3475 кв. миль или въ 168155 кв. верстъ и могла бы свободно вмѣстить въ своихъ предѣлахъ всѣ мелкія государства средней Европы, входящія въ составъ Германской Имперіи, не исключая изъ этого числа и двухъ королевствъ—Баваріи и Саксоніи, изъ которыхъ первое заняло-бы немного болѣе одной трети, а второе менѣе одной двѣнадцатой губернской территоріи.

Въ частности пространство каждаго изъ уѣздовъ губерніи, равно какъ и земли Оренбургскаго казачьяго войска, представляется въ квадратныхъ миляхъ, верстахъ и километрахъ цифрами двухъ нижеслѣдующихъ таблицъ: А и Б.

А. Таблица пространства, занимаемаго уѣздами Оренбургской губерніи.

Уѣзды:

□верстъ □миль □килом.

Оренбургскій	32399,1	669,61	36871,1
Верхнеуральскій	47176,2	975,02	53687,5
Орскій	37791,1	781,05	43007,0
Троицкій	16424,1	339,45	18690,9
Челябинскій	34364,6	710,24	39107,6
Всего въ Оренб. губ.	168155,1	3475,37	191364,1

Б. Таблица пространства земли Оренбургскаго ка- зачьяго войска.

Земли Оренбургскаго казачьяго войска, по свѣдѣ-
ніямъ межеваго отдѣленія войскаго хозяйственнаго
правленія, занимають такое пространство:

Площадь войскавой территоріи:

десятинъ.	кв. верстъ.	кв. миль.	кв. килом.
8492808	81530,9	1663,8	92754,2

Въ томъ числѣ въ районѣ военныхъ отдѣловъ:

1-го	1424000	13670,3	278,9	15572,2
2-го	4107702	39433,9	804,7	44920,0
3-го	2961106	28330,6	758,1	32272,0

Изъ нихъ въ пользованіи станичныхъ и поселко-
выхъ обществъ всѣхъ 3-хъ военныхъ отдѣловъ:

5056695	56224,2	1147,2	64046,2
---------	---------	--------	---------

Между губерніями Европейской Россіи Оренбургская,
по своему пространству, занимаетъ пятое мѣсто послѣ
губерній: Архангельской (15,592 кв. м.), Вологод-
ской (7,313), Пермской (6,032) и Астраханской
(4,076).

III. НАСЕЛЕНИЕ ОРЕНБУРГСКОЙ ГУБЕРНИИ.

1. Населенныя мѣста (1).

Наименованіе населенныхъ мѣстъ.	Въ у ѣ з д а х ъ:					Всего въ губерніи.
	Оренбургск.	Ор-скомъ.	В.-Ураль-ском.	Троицком.	Челябинск.	
Городовъ .	2—	1—	1—	1—	1—	6
Посадовъ .	1—	»—	»—	»—	»—	1
Станицъ .	13—	8—	9—	9—	7—	46
Поселковъ .	37—	30—	53—	102—	109—	331
Слободъ .	1—	»—	»—	»—	2—	3
Сель . .	59—	2—	»—	4—	53—	118
Деревень .	253—	311—	142—	44—	427—	1177
Выселковъ .	3—	18—	6—	11—	14—	52
Хуторовъ .	120—	189—	30—	17—	20—	376
Кордоновъ .	»—	5—	»—	»—	8—	13
Заводовъ .	1—	9—	13—	»—	1—	24
Рудниковъ .	15—	2—	»—	2—	»—	19
Присковъ .	»—	13—	51—	17—	»—	81

Всего 505—598—305—207—642— 2247

(1) Въ эту таблицу не вошли отдѣльно стоящія мельницы, а также заимки, списокъ которыхъ помѣщенъ въ приложеніи къ настоящему очерку.

2. Городское населеніе.

Города:	Ч и с л о	д у ш ъ	
	Муж. п.	Жен. п.	Об. п.
Оренбургъ	23430	18693	42123
Орскъ	7995	7990	15985
Верхнеуральскъ	4879	5475	10354
Троицкъ	6254	6768	13022
Челябинскъ	3567	3773	7340
Илецкъ	2838	2931	5769
<hr/>			
Итого	48963	45630	94583

3. Сельское населеніе.

Уѣзды:

	Муж. п.	Жен. п.	Об. п.
Оренбургскій	132649	132375	265024
Орскій	65309	61756	127065
Верхнеуральскій	72390	70153	142543
Троицкій	53772	55590	109362
Челябинскій	144616	149800	294416
<hr/>			
Итого	468736	469674	938410

Взаимное отношеніе численности населенія городского къ сельскому представляется въ такомъ видѣ:

Уѣзды: Число душъ сельскаго населенія, приходящихся на 1 душу городского:

	Муж. п.	Жен. п.	Об. п.
Оренбургскій	5 ₁₁	7 ₁₀	6 ₂
Орскій	8 ₁₁	7 ₁₇	7 ₁₉
Верхнеуральскій	14 ₁₉	12 ₁₆	13 ₇
Троицкій	8 ₁₆	8 ₁₂	8 ₁₃
Челябинскій	40 ₁₅	39 ₁₇	40 ₁₀
<hr/>			
Въ губерніи	9 ₁₅	10 ₁₂	9 ₁₉

Процентное отношеніе городского населенія къ общей его численности въ губерніи таково:

Города: % общей цифры населенія об. пола

	городовъ:	уѣздовъ:	губерніи:
Оренбургъ	44 ₁₅	4 ₁₅	4 ₁₀
Орскъ	16 ₁₈	1 ₁₅	1 ₁₀
Верхнеуральскъ	5 ₁₁	0 ₁₅	4 ₁₄
Троицкъ	10 ₁₉	1 ₁₁	1 ₁₀
Челябинскъ	7 ₁₇	0 ₁₇	0 ₁₇

4. Общее населеніе губерніи.

Въ городахъ . . .	Ч	и	с	л	о	д	у	ш	ъ.
и ихъ уѣздахъ:	Муж. п.	Жен. п.	Об. п.						
Въ г. Оренбургѣ и его уѣздѣ.	156079	151068	307147						
Въ г. Орскѣ и его уѣздѣ .	73304	69746	143050						
Въ г. Верхнеуральскѣ и его уѣздѣ .	77269	75628	152897						
Въ г. Троицкѣ и его уѣздѣ .	60026	62358	122384						
Въ г. Челябинскѣ и его уѣздѣ .	148183	153573	301756						
Въ безъуѣздномъ г. Илецкѣ. .	2838	2931	5769						
Всего въ губерніи	517699	515304	1033003						

Сверхъ того, въ предѣлахъ т. н. новолинейнаго района земли оренбургскаго казачьяго войска зимуетъ ежегодно отъ 40 до 50 тысячъ киргизъ.

5. Населенность Оренбургской губерніи.

Уѣзды: Число душъ об. пола
на

	кв. милю.	кв. версту.
Оренбургскій . . .	469	9 ₆
Орскій	183	3 ₈
Верхнеуральскій . .	157	3 ₂
Троицкій	360	7 ₄
Челябинскій	425	8 ₉
Губернія	300	6 ₁

По населенности, какъ видно изъ этихъ цифръ, Оренбургская губернія занимаетъ одно изъ послѣднихъ мѣстъ среди губерній Европейской Россіи. Слабѣе ея населены только четыре губерніи, а именно: Архангельская (18 д. на кв. м.), Олонецкая (120), Вологодская (137) и Астраханская (148.) Въ отношеніи къ самой населенной изъ европейскихъ губерній Россіи—Московской, въ которой приходится на кв. милю по 2930 душъ, Оренбургская оказывается почти въ десять разъ слабѣе населенною.

ДВИЖЕНИЕ

НАСЕЛЕНИЯ

Оренбургской губернии

ЗА

1882-й г.

ОБЩІЙ СВОДЪ

по движенію населенія воѣхъ исповѣданій

въ Оренбургской губерніи за 1882 годъ.

Въ городахъ:

Православныхъ и единовѣрцевъ

Магометанъ

Въ уѣздахъ:

Православныхъ и единовѣрцевъ

Магометанъ

Въ городахъ съ уѣздами:

Православныхъ и единовѣрцевъ ¹⁾

Р.-Католиковъ

Лютеранъ

Евреевъ

Магометанъ

Всего въ губерніи

¹⁾ Раскольники показаны вмѣстѣ съ единовѣрцами.

Браковъ.	Ч И С Л О								
	Родившихся.			Умершихъ.			Приращеніе.		
	м. п.	ж. п.	об. п.	м. п.	ж. п.	об. п.	м. п.	ж. п.	об. п.
1031	3239	2983	6222	2624	2245	4862	615	738	1353
172	260	246	506	309	210	519	—49	36	—13
1203	3499	3229	6728	2933	2455	5388	566	874	1340
8291	27512	26405	53917	21435	20430	41865	6077	5975	12052
2488	7715	7254	14969	5544	5374	10918	2171	1880	4051
10779	35227	33659	68886	26979	25804	52783	8248	7855	16103
9322	30751	29388	60139	24059	22675	46734	6692	6713	13405
4	6	5	11	16	4	20	—10	1	—9
5	6	6	12	11	8	19	—5	—2	—7
10	26	25	51	14	10	24	12	15	27
2661	7975	7500	15475	5853	5584	11437	2122	1916	4038
12002	38764	36924	75688	29953	28281	58234	8811	8643	17454

Табл. Б.

ОБЩІЙ СВОДЪ

по движенію Православнаго и Единовѣрческаго населенія въ Оренбургской губерніи за 1882 годъ.

		Ч И С Л О									
		Браковъ.	Родившихся			Умершихъ.			Приращеніе.		
			м. п.	ж. п.	об. п.	м. п.	ж. п.	об. п.	м. п.	ж. п.	об. п.
1) Г о р о д а:											
Оренбургъ		380	1274	1182	2456	966	743	1709	308	439	747
Орскъ		179	525	466	991	511	450	961	14	16	30
Верхнеуральскъ		127	374	339	713	243	223	466	131	116	247
Троицкъ		145	404	362	766	357	358	715	47	4	51
Челябинскъ		114	457	412	869	356	315	671	101	97	198
Илецкъ		86	205	222	427	191	156	347	14	66	80
Итого въ городахъ		1031	3239	2983	6222	2624	2245	4869	615	738	1353
2) У ѣ з д ы:											
Оренбургскій		2429	8292	7968	16260	5962	5643	11605	2330	2325	4655
Орскій		504	1698	1595	3293	1130	1056	2186	568	539	1107
Верхнеуральскій		1165	3766	3648	7414	2132	1944	4076	1634	1704	3338
Троицкій		1169	3460	3570	7030	3180	3066	6246	280	504	784
Челябинскій		3029	10296	9624	19920	9031	8721	17752	1265	903	2168
Итого въ уѣздахъ		8291	27512	26405	53917	21435	20430	41865	6077	5975	12052

3). Уѣзды съ ихъ городами:

Оренбургскій (съ безъуѣзд. г. Илецкомъ)

Оренскій

Верхнеуральскій.

Троицкій

Челябинскій

Всего въ губерніи

Бракотъ.	Ч И С Л О								
	Родившихся.			Умершихъ.			Приращеніе.		
	м. п.	ж. п.	об. п.	м. п.	ж. п.	об. п.	м. п.	ж. п.	об. п.
2895	9771	9872	19143	7119	6542	13661	2652	2830	5482
683	2223	2061	4284	1641	1506	3147	582	555	1137
1292	4140	3987	8127	2375	2167	4542	1765	1820	3585
1309	3864	3932	7796	3937	3424	6962	327	508	835
3143	10753	10036	20789	9387	9036	18423	1366	1000	2366
9322	30751	29388	60139	24059	22675	46734	6692	6713	13405

Табл. Б.

ОБЩІЙ СВОДЪ

по движенію Магометанскаго населенія въ Оренбургской губерніи за 1882 годъ.

1) Г о р о д а :

	Бракoвъ.	Родившихся.			Умершихъ.			Приращеніе.		
		м. п.	ж. п.	об. п.	м. п.	ж. п.	об. п.	м. п.	ж. п.	об. п.
Оренбургъ	58	67	44	111	126	86	212	— 59	— 42	— 101
Орскъ	14	15	17	32	38	19	57	— 23	— 2	— 25
Верхнеуральскъ	11	24	32	56	18	9	27	6	23	29
Троицкъ	79	120	124	244	105	89	194	15	35	50
Илецкъ	11	34	29	63	22	7	29	12	22	34

Итого въ городахъ

173 260 246 506 309 210 549 — 49 36 — 13

2) У ѣ з д ы :

Оренбургскій	740	2036	1943	3979	1581	1586	3167	455	357	212
Орскій	615	2180	2092	4272	1702	1624	3326	478	468	946
Верхнеуральскій	544	1754	1637	3391	1071	968	2039	683	669	1352
Троицкій	127	385	339	724	223	244	467	162	95	257
Челябинскій	462	1360	1243	2603	967	952	1919	393	291	684

Итого въ уѣздахъ

2488 7715 7254 14969 5544 5374 10918 2171 1880 4051

3) Уезды съ ихъ городами:

Оренбургскій (съ безъуезд. г. Илецкомъ)
 Орскій
 Верхнеуральскій
 Троицкій
 Челябинскій

Всего въ губерні

Ч И С Л О

Браковъ.	Родившихся.			Умершихъ.			Приращеніе.		
	м. п.	ж. п.	об. п.	м. п.	ж. п.	об. п.	м. п.	ж. п.	об. п.
809	2137	2016	4153	1729	1679	3408	408	337	745
629	2195	2109	4304	1740	1643	3383	453	466	921
555	1778	1669	3447	1089	977	2066	689	692	1381
206	505	463	968	328	333	661	177	130	307
462	1360	1243	2603	967	952	1919	393	291	684
2661	7975	7500	15475	5853	5584	11437	2122	1916	4038

Табл. Г. ПРАВОСЛАВНЫЕ ПРИХОДЫ,

по которымъ оказывается уменьшеніе населенія того или другого пола, вслѣдствіе преобладанія смертности надъ рождаемостью.

НАЗВАНІЕ ПРИХОДОВЪ.		Ч И С Л О									
		Браковъ.	Родившихся.			Умершихъ.			Разность.		
			м. п.	ж. п.	об. п.	м. п.	ж. п.	об. п.	м. п.	ж. п.	об. п.
Оренбургскаго уѣзда:											
1	Дѣдуrowsкій	38	193	226	419	142	293	435	51	—67	—16
2	Павловскій 1-й	32	117	103	220	112	126	238	5	—23	—18
3	Угольный	24	46	53	99	49	38	87	— 3	15	12
4	Павловскій 2-й	20	75	95	170	92	57	149	—17	38	21
5	Чернорѣченскій	13	68	63	131	78	53	131	—10	10	0
6	Кулагинскій	34	122	119	241	110	125	235	12	— 6	6
7	Васильевскій	33	107	125	232	110	110	220	— 3	15	12
8	Успенскій	15	49	58	107	55	64	119	— 6	— 6	—12
9	Ратчинскій	19	108	81	189	98	83	181	10	— 2	8
10	Залѣсовскій	14	80	54	134	79	60	139	1	— 6	— 5
11	Каменноозерный	23	74	56	130	77	61	138	— 3	— 5	— 8
12	Студенецкій	19	54	39	93	58	55	113	— 4	—16	—20
13	Пречистенскій	20	71	59	130	47	61	108	24	— 2	22
14	Петровскій	40	206	159	365	233	197	430	—27	—38	—65
15	Спасскій	38	220	203	423	251	230	481	—31	—27	—58
Итого по уѣзду		367	1590	1493	3083	1591	1613	3204	— 1	—120	—121

НАЗВАНІЕ ПРИХОДОВЪ.

Орснаго уѣзда:

1	Красногорскій
2	Гирьяльскій
3	Новочеркасскій
4	Воздвиженскій

Итого по уѣзду

Верхнеуральскаго уѣзда:

1	Николаевскій
---	------------------------

Итого по уѣзду

Троицкаго уѣзда:

1	Кочкарскій
2	Кособродскій
3	Дувангульскій
4	Кундровинскій
5	Травниковскій
6	Косельскій
7	Филимоновскій
8	Новонумлякскій

Итого по уѣзду

Ч И С Л О

Браковъ.	Родившихся.			Умершихъ.			Разность.		
	м. п.	ж. п.	об. п.	м. п.	ж. п.	об. п.	м. п.	ж. п.	об. п.
27	73	66	139	86	77	163	—13	—11	—24
26	56	54	110	65	55	120	— 9	— 1	—10
45	115	129	224	162	154	316	—47	—25	—72
24	75	61	136	63	63	126	12	— 2	10
122	319	310	629	376	349	725	—57	—39	—96
23	59	74	133	65	74	139	— 6	0	— 6
23	59	74	133	65	74	139	— 6	0	— 6
47	204	187	391	205	191	396	— 1	— 4	— 5
52	123	150	273	139	126	265	—16	24	8
24	52	47	99	67	63	130	—15	—16	—31
81	224	223	447	259	258	517	—35	—35	—70
53	129	241	370	300	297	597	—171	—56	—227
44	108	84	192	129	106	235	—21	—22	—43
22	106	105	211	114	110	224	— 8	— 5	—13
21	63	86	149	73	75	148	—10	—11	1
344	1009	1123	2132	1286	1226	2512	—277	—103	—380

НАЗВАНІЕ ПРИХОДОВЪ.

Челябинскаго уѣзда:

1	Вагановскій
2	Мінскій
3	Кочердыкскій
4	Красноярскій
5	Павлинскій
6	Медвѣдскій
7	Чистовскій
8	Островскій
9	Карасинскій
10	Субботинскій
11	Бутыревскій
12	Рижскій
13	Шаламовскій
14	Таловскій

Ч И С Л О

Браковъ.	Родившихся.			Умершихъ.			Разность.		
	м. п.	ж. п.	об. п.	м. п.	ж. п.	об. п.	м. п.	ж. п.	об. п.
19	82	62	144	97	77	174	—15	—15	—30
36	184	164	348	199	142	341	—15	22	7
12	61	58	119	48	69	117	13	—11	2
17	93	69	162	98	85	193	— 5	—16	—21
35	110	102	212	121	105	226	—11	— 3	—14
33	119	115	234	122	122	244	— 3	— 7	—10
18	79	55	134	75	61	136	4	— 6	— 2
28	91	85	176	103	101	204	—12	—16	—28
40	115	104	219	117	148	265	— 2	—44	—46
35	109	90	199	118	107	225	— 9	—17	—26
44	86	80	166	73	95	168	13	—15	— 2
38	127	111	238	100	126	226	27	—15	12
21	55	65	120	47	66	113	8	— 1	7
84	194	178	372	167	205	372	27	—27	0

НАЗВАНІЕ ПРИХОДОВЪ.		Ч И С Л О									
		Браковъ.	Родившихся.			Умершихъ.			Разность.		
			м. п.	ж. п.	об. п.	м. п.	ж. п.	об. п.	м. п.	ж. п.	об. п.
15	Обанинскій	17	88	93	181	90	101	191	— 2	— 8	—10
16	Каминскій	71	267	252	579	258	287	545	9	—35	—26
17	Введенскій	50	177	176	353	184	173	357	— 7	3	— 4
18	Мкртавскій	38	113	119	232	138	124	262	—25	— 5	—30
19	Пѣтуховскій	28	101	105	206	122	122	244	—21	—17	—38
20	Столбовскій	31	116	91	207	125	108	233	— 9	—17	—26
21	Березовскій	15	60	58	118	51	62	113	9	— 4	5
22	Сладковарасинскій	29	99	98	197	106	97	203	— 7	1	— 6
Итого по уѣзду		74	2526	2330	4856	2559	2583	5142	—33	—253	—286

Табл. Д.

МАГОМЕТАНСКІЕ

по которымъ оказывается уменьшеніе населенія въ
смертности надъ

ПРИХОДЫ,

томъ или другомъ полѣ, вслѣдствіе преобладанія
рождаемостью.

НАЗВАНІЕ ПРИХОДОВЪ.		Ч И С Л О									
		Браковъ.	Родившихся.			Умершихъ.			Разность.		
			м. п.	ж. п.	об. п.	м. п.	ж. п.	об. п.	м. п.	ж. п.	об. п.
Оренбургскаго уѣзда:											
1	Ибрагимовскій	9	17	27	44	18	17	35	—1	10	9
2	Сапыковскій	4	5	8	13	11	2	13	—6	6	0
3	Бикмешевскій	2	9	14	23	16	4	20	—7	10	3
4	Семткуловскій	14	22	13	35	23	14	37	—1	—1	—2
5	Кузебаковскій	0	16	12	28	17	19	36	—1	—7	—8
6	Кабановскій	1	12	17	29	26	17	43	—14	0	—14
7	Кульгумовскій (Саракташевскій)	12	12	18	30	20	17	37	—8	1	—7
8	Биктемировскій	3	5	11	16	5	15	20	0	—4	—4
9	Тумбетовскій	4	8	13	21	10	11	21	—2	2	0
10	Смаковскій	4	11	15	26	12	17	29	—1	—2	—3
11	Бикбаевскій	2	3	2	5	4	0	4	—1	2	1
12	Мукаевскій	1	2	7	9	3	0	3	—1	7	6
13	Исянгуловскій	1	13	7	20	16	17	33	—3	—10	—13
14	Раймаковскій	1	5	5	10	5	6	11	0	—1	—1

Табл. Д.

МАГОМЕТАНСКІЕ ПРИХОДЫ,

по которымъ оказывается уменьшеніе населенія въ томъ или другомъ полѣ, вслѣдствіе преобладанія смертности надъ рождаемостью.

НАЗВАНІЕ ПРИХОДОВЪ.		Ч И С Л О									
		Браковъ.	Родившихся.			Умершихъ.			Разность.		
			м. п.	ж. п.	об. п.	м. п.	ж. п.	об. п.	м. п.	ж. п.	об. п.
15	Тавягановскій	10	8	8	16	10	8	18	—2	0	—2
16	Ямангуловскій	5	20	10	30	25	19	44	—5	—9	—14
17	Аллабердинскій	9	12	6	18	12	10	22	0	—4	—4
18	Ямангаровскій	6	10	13	23	8	17	25	2	—4	—2
19	Саксанбаевскій	5	18	15	33	23	15	38	—5	0	—5
20	Ялченскій 2-й	5	17	20	37	23	15	38	—6	5	—1
21	Саомынкуловскій	3	9	9	18	5	12	17	4	—3	1
22	Аустановскій	6	11	8	19	12	14	26	—1	—6	—7
23	Тюлябаевскій	5	9	9	18	11	14	25	—2	—5	—7
24	Алимировскій	1	7	5	12	11	6	17	—4	—1	—5
25	Давлеткуловскій	0	6	9	15	9	11	20	—3	—2	—5
26	Нижитинскій 2-й	6	24	22	46	25	21	46	—1	1	0
27	Семтовскій 1-й	26	38	47	85	50	48	98	—12	—1	—13
28	„ 4-й	6	9	14	23	13	18	31	—4	—4	—8
29	„ 6-й	4	14	13	27	11	17	28	3	—4	—1

Табл. Д.

МАГОМЕТАНСКІЕ ПРИХОДЫ,

по которымъ оказывается уменьшеніе населенія въ томъ или другомъ полѣ, вслѣдствіе преобладанія смертности надъ рождаемостью.

НАЗВАНІЕ ПРИХОДОВЪ.		Ч И С Л О									
		Браговъ.	Родившихся.			Умершихъ.			Разность.		
			м. п.	ж. п.	об. п.	м. п.	ж. п.	об. п.	м. п.	ж. п.	об. п.
30	Сентовскій 7-й	7	16	14	30	18	10	28	—2	4	2
31	„ 8-й	10	15	18	33	21	20	41	—6	—2	—8
32	Мустафинскій	15	47	42	89	44	43	87	3	—1	2
33	Ушбуз-Денисовскій	21	24	29	53	35	56	91	—11	—27	—38
34	Старо-Мусминскій	8	34	16	50	15	25	40	19	—9	10
35	Таймасовскій	7	22	23	45	27	30	57	—5	—7	—12
36	К. Мурантадовскій	11	27	11	38	49	33	82	—22	—22	—44
37	Н. Ягутовскій	6	23	22	45	33	41	74	—10	—19	—29
38	Калтаевскій	8	14	13	27	15	14	29	—1	—1	—2
39	Назаровскій	5	14	9	23	18	14	32	—4	—5	—9
40	Аксаримскій	6	15	16	31	25	28	53	—10	—12	—22
41	Юзѣевскій	11	22	32	54	29	16	45	—7	16	9
42	Имангуловскій	7	10	17	27	30	35	65	—20	—18	—38
43	Актиновскій	4	16	31	47	21	20	41	—5	11	6
44	Габземеловскій	2	18	13	31	13	25	38	5	—12	—7

Табл. Д.

МАГОМЕТАНСКІЕ ПРИХОДЫ,

по которымъ оказывается уменьшеніе населенія въ томъ или другомъ полѣ, вслѣдствіе преобладанія смертности надъ рождаемостью.

НАЗВАНІЕ ПРИХODOBЪ.		Ч И С Л О									
		Браговъ.	Родившихся.			Умершихъ.			Разность.		
			м. п.	ж. п.	об. п.	м. п.	ж. п.	об. п.	м. п.	ж. п.	об. п.
45	Якшимбетевскій	7	14	17	31	20	25	45	—6	—8	—14
46	С. Ячмаевскій	6	8	15	23	9	15	24	—1	0	—1
47	Ялуповскій	1	18	21	39	14	22	36	4	—1	3
48	Киязбаевскій	1	4	10	14	13	9	22	—9	1	—8
Итого по уѣзду		298	713	746	1459	883	882	1765	—170	—136	—306
Орснаго уѣзда:											
1	Тавлякаевскій	2	14	8	22	10	13	23	4	—5	—1
2	Сабаевскій	8	19	17	36	21	16	37	—2	1	—1
3	Яратовскій	3	25	18	43	18	25	43	7	—7	0
4	Мурзаяевскій	8	24	14	38	15	16	31	9	—2	7
5	Фейзулинскій	4	7	9	16	4	10	14	3	—1	2
6	Хисановскій	2	11	8	19	15	10	25	—4	—2	—6
7	Чингизовскій	3	10	17	27	23	8	31	—13	9	—4
8	Исманаевскій	2	11	5	16	3	8	11	8	—3	5

МАГОМЕТАНСКІЕ П Р И Х О Д Ы,

по которымъ оказывается уменьшеніе населенія въ томъ или другомъ полѣ, вслѣдствіе преобладанія смертности надъ рождаемостью.

НАЗВАНІЕ ПРИХОДОВЪ.		Ч И С Л О									
		Браковъ.	Родившихся.			Умершихъ.			Разность.		
			м. п.	ж. п.	об. п.	м. п.	ж. п.	об. п.	м. п.	ж. п.	об. п.
9	Акназаровскій	8	18	18	36	22	15	37	—4	3	—1
10	Байкускарровскій	3	14	24	38	15	23	38	—1	1	0
11	Сабыровскій	4	14	9	23	9	13	22	5	—4	1
12	Кадырминскій	4	8	8	16	9	7	16	—1	1	0
13	Хайбуллинскій	3	23	31	54	24	32	56	—1	—1	—2
14	Мамбетовскій	6	28	10	38	15	15	30	13	—5	8
15	С. Каббичевскій	5	7	15	22	12	3	15	—5	12	7
16	Кинбаевскій	6	12	17	29	15	8	23	—3	9	6
17	Темясовскій	4	11	19	30	17	9	26	—6	10	4
18	Кустевскій	8	29	23	52	19	33	52	10	—10	0
19	Идрисовскій	3	13	12	25	17	12	29	—4	0	—4
20	Иткуловскій	3	13	8	21	7	15	22	6	—7	—1
21	Яикбаевскій	2	15	14	29	6	14	30	—1	0	1
22	Балимовскій	4	12	14	26	13	11	24	—1	3	2
23	Альмухаметовскій	5	13	13	26	13	14	27	0	—1	—1

Табл. Д.

МАГОМЕТАНСКІЕ ПРИХОДЫ,

по которымъ оказывается уменьшеніе населенія въ
смертности надътомъ или другомъ полѣ, вслѣдствіе преобладанія
рождаемостью.

	НАЗВАНІЕ ПРИХODOBЪ.	Ч И С Л О									
		Браковъ.	Родившихся.			Умершихъ.			Разность.		
			м. п.	ж. п.	об. п.	м. п.	ж. п.	об. п.	м. п.	ж. п.	об. п.
24	Гадмашинскій	8	12	13	25	12	18	30	+0	-5	-5
25	Абульмамбетовскій	4	25	22	47	18	25	43	+7	-3	+4
26	Тимеровскій	6	17	15	32	17	16	33	+0	-1	-1
27	Ишбулднскій	3	14	22	36	15	9	24	-1	+13	+12
28	Валитовскій	2	17	21	38	20	20	40	-3	+1	-2
29	Воздвиженскій 1-й	8	7	18	25	12	16	28	-5	+2	-3
30	„ 2-й	6	20	22	42	26	24	50	-6	-2	-8
31	Желтый 2-й	5	7	11	18	11	17	28	-4	-6	-10
32	Бондуровскій	0	12	11	23	8	12	20	+4	-1	+3
33	Новочеркасскій	6	21	28	49	48	50	98	-27	-22	-49
34	Гирьяльскій	5	7	7	14	21	8	29	-14	-1	-15
35	Муинаковскій	12	17	16	33	12	18	30	+5	-2	+3
36	Аннаровскій	4	12	14	26	13	12	25	-1	+2	+1
37	Умбетовскій	8	11	11	22	17	21	38	-6	-10	-16
38	Байдавлетовскій	3	16	13	29	20	16	36	-4	-3	-7

Табл. Д.

МАГОМЕТАНСКІЕ ПРИХОДЫ,

по которымъ оказывается уменьшеніе населенія въ
смертности надътомъ или другомъ полѣ, вслѣдствіе преобладанія
рождаемостью.

НАЗВАНІЕ ПРИХODOBЪ.

Ч И С Л О

Браковъ.

Родившихся.

Умершихъ.

Разность.

м. п.

ж. п.

ов. п.

м. п.

ж. п.

ов. п.

м. п.

ж. п.

ов. п.

39	Итгуловскій	5	10	24	34	18	14	32	-8	+10	+2
40	Авбулатовскій	3	14	2	16	15	15	30	-1	-13	-14
41	Кузениковскій	1	16	12	28	4	17	21	+12	-5	+7
42	Буратуловскій	4	11	10	21	14	7	21	-3	+3	+0
43	Н. Юдраровскій	2	8	11	19	11	6	17	-3	+5	+2
44	Тлявгуровскій	2	2	5	7	4	6	10	-2	-1	-3
45	Чиннабятмировскій	6	18	5	23	15	9	24	+3	-4	-1
46	Ишхилинскій	6	7	9	16	11	10	21	-4	-1	-5
47	Рымаевскій	7	22	9	31	25	20	45	-3	-11	-14
48	Армамгуловскій	11	23	16	39	26	23	49	-3	-7	-10
49	Идыльбаевскій	3	14	10	24	10	17	27	+4	-7	-3
50	Ибрагимовскій	5	8	10	18	22	24	46	-14	-14	-28
51	Юмагузинскій 2-й	4	13	11	24	14	14	28	-1	-3	-4
52	Халиловскій	4	25	25	50	27	13	40	-2	+12	+10
53	Чебыкинскій	1	15	12	27	23	14	37	-8	-2	-10

Итого по уѣзду

244

772

746

1516

841

821

1662

-69

-75

-144

Табл. Д.

МАГОМЕТАНСКІЕ ПРИХОДЫ,

по которымъ оказывается уменьшеніе населенія въ
смертности надътомъ или другомъ полѣ, вслѣдствіе преобладанія
рождаемостью.

НАЗВАНІЕ ПРИХОДОВЪ.		Ч И С Л О									
		Браковъ.	Родившихся.			Умершихъ.			Разность.		
			м. п.	ж. п.	объ п.	м. п.	ж. п.	объ п.	м. п.	ж. п.	объ п.
Верхнеуральскаго уѣзда:											
1	Варнинскій	8	28	28	56	31	25	56	—3	+3	+0
2	Шигаевскій	4	38	23	61	35	33	68	+3	—10	—7
3	Равилевскій	5	15	8	23	11	11	22	+4	—3	+1
4	Исмакаевскій	8	18	27	45	19	17	36	—1	+10	+9
5	Сейткуловскій	0	3	1	4	1	3	4	+2	—2	+0
6	Кырдазовскій	3	16	9	25	11	11	22	+5	—2	+3
7	Ишкуловскій	3	17	26	43	18	22	40	—1	+4	+3
8	Учалинскій 2-й	8	21	29	50	22	12	34	—1	+17	+16
9	Сафаровскій 2-й	13	13	25	38	14	11	25	—1	+14	+13
10	Аблазинскій	6	23	20	43	12	21	33	+11	—1	+10
11	Махмутовскій	4	13	8	21	8	12	20	+5	—4	+1
12	Сейтяковскій	8	18	15	33	20	11	31	—2	+4	+2
13	Усмангалинскій	6	9	10	19	12	11	23	—3	—1	—4
14	Худайбердинскій	2	4	8	12	6	8	14	—2	+0	—2

Табл. Д.

МАГОМЕТАНСКІЕ ПРИХОДЫ,

по которымъ оказывается уменьшеніе населенія въ
смертности надътомъ или другомъ полѣ, вслѣдствіе преобладанія
рождаемостью.

НАЗВАНІЕ ПРИХОДОВЪ.		Ч И С Л О									
		Бракoнъ.	Родившихся.			Умершихъ.			Разность.		
			м. п.	ж. п.	об. п.	м. п.	ж. п.	об. п.	м. п.	ж. п.	об. п.
15	Бутаевскій	4	17	15	32	20	25	45	—3	—10	—13
16	Татлинскій	1	11	12	23	13	14	27	—2	—2	—4
17	Аиловскій	5	5	7	12	8	5	13	—3	+2	—1
18	Манашлинскій	2	13	9	22	17	14	31	—4	—5	—9
19	Арынгуловскій	4	4	6	10	5	3	8	—1	+3	+2
Итого по уѣздъ		94	286	286	572	283	269	552	+3	+17	+20
Троицнаго уѣзда:											
1	Булатовскій	6	11	12	23	17	19	36	—6	—7	—13
2	Тюхветовскій	1	6	2	8	5	8	13	+1	—6	—5
3	Меладѣевскій	0	6	6	12	4	9	13	+2	—3	—1
4	Мало-Муйнаковскій	2	6	10	16	11	4	15	—5	+6	+1
5	Старо-Муйнаковскій	6	24	10	34	8	15	23	+16	—5	+11
6	Янынгуловскій	0	4	7	11	6	3	9	—2	+4	+2
7	Уразбаевскій	4	9	8	17	3	11	14	+6	—3	+3
8	Казбаевскій	2	13	6	19	10	12	22	+3	—6	+3
Итого въ уѣздъ		21	79	61	140	64	71	135	+15	—10	+5

Табл. Д.

МАГОМЕТАНСКІЕ ПРИХОДЫ,

по которымъ оказывается уменьшеніе населенія въ томъ или другомъ полѣ, вслѣдствіе преобладанія смертности надъ рождаемостью.

НАЗВАНІЕ ПРИХОДОВЪ.		Ч И С Л О										
		Браговъ.	Родившихся.			Умершихъ.			Разность.			
			м. п.	ж. п.	об. п.	м. п.	ж. п.	об. п.	м. п.	ж. п.	об. п.	
Челябинскаго уѣзда:												
1	Илсегимскій	5	20	17	37	26	21	47	—6	—4	—10	
2	Бажинаевскій	7	20	26	46	21	23	44	—1	+3	+2	
3	Дербишевскій	5	28	20	48	21	24	45	+7	—4	+3	
4	Таукаевскій	8	14	8	22	13	12	25	+1	—4	—3	
5	Н. Бахаревскій	10	26	24	50	23	28	51	+3	—4	—1	
6	Мамсуровскій	10	16	19	35	21	23	44	—5	—4	—9	
7	Сафакулевскій	13	17	19	36	19	19	38	—2	+0	—2	
8	Султановскій	10	36	28	64	43	38	81	—7	—10	—17	
9	Сартъ-Абдрамитовскій	8	20	19	39	11	20	31	+9	—1	+8	
10	Карасевскій	9	19	27	46	25	10	35	—6	+17	+11	
11	Сабитовскій	6	25	9	34	21	13	34	+4	—4	+0	

Табл. Д.

МАГОМЕТАНСКІЕ ПРИХОДЫ,

по которымъ оказывается уменьшеніе населенія въ томъ или другомъ полѣ, вслѣдствіе преобладанія смертности надъ рождаемостью.

	НАЗВАНІЕ ПРИХОДОВЪ.	Ч П С Л О									
		Браковъ.	Родившихся.			Умершихъ.			Разность.		
			м. п.	ж. п.	об. п.	м. п.	ж. п.	об. п.	м. п.	ж. п.	об. п.
12	Артыкаевскій	13	23	29	52	31	39	70	—8	—10	—18
13	Абдуатаевскій	7	7	10	17	7	12	19	0	—2	—2
14	Мурчибаевскій	9	18	13	31	11	15	26	+7	—2	+5
15	Кузебаевскій	4	15	13	28	9	15	24	+6	—2	+4
16	Султаевскій	13	9	21	30	13	23	38	—4	—2	—6
17	Ишквинскій	7	14	9	23	10	15	25	+4	—6	—6
18	Куйсаринскій	5	22	24	46	17	25	42	+5	—1	+4
19	Учулевскій	22	19	14	33	13	17	30	+6	—3	+3
Итого по уѣз.		171	368	349	717	355	392	747	+13	—43	—30

Табл. Е.

ОБЩІЙ СВОДЪ

по движенію населенія въ тѣхъ православныхъ и
или въ одномъ изъ нихъ рождаетъ

магометанскихъ приходахъ, гдѣ въ обоихъ полахъ
мось была болѣе смертности.

ПО УЪЗДАМЪ:			Приходовъ.	в% отноше- ніе къ числу приходовъ.	Ч И С Л О										
					Браковъ.	Родившихся.			Умершихъ.			Разность.			
						м. п.	ж. п.	об. п.	м. п.	ж. п.	об. п.	м. п.	ж. п.	об. п.	
1) Оренбургскому.															
Православныхъ			15	16.8	367	1590	1493	3083	1591	1613	3204	—1	—120	—121	
Магометанъ.			48	35.4	298	713	746	1459	883	882	1765	—170	—136	—306	
Итого			63	29.5	665	2303	2239	4542	2474	2495	4969	—171	—256	—427	
2) Орскому:															
Православныхъ			4	25.0	122	319	810	629	376	349	725	—57	—39	—96	
Магометанъ.			53	36.5	244	772	846	1518	841	821	1662	—69	—75	—144	
Итого			57	35.4	366	1091	1056	2147	1217	1170	2387	—126	—114	—240	
3) Верхнеуральскому.															
Православныхъ			1	2.16	23	59	74	133	65	74	139	—6	+0	—6	
Магометанъ.			19	10.0	94	286	286	572	283	269	552	+3	+17	+20	
Итого			20	75.0	117	345	360	605	348	343	691	—3	+17	+14	

4) Троицкому.

	Приходовъ.	% отноше- нiе къ числу приходовъ.	Ч И С Л О									
			Браковъ.	Родившихся.			Умершихъ.			Разность.		
				м. п.	ж. п.	об. п.	м. п.	ж. п.	об. п.	м. п.	ж. п.	об. п.
Православныхъ	8	37.6	344	1099	1123	2132	1286	1226	2512	-277	-103	-380
Магометанъ.	8	26.6	21	79	61	140	64	71	135	+15	-10	+5
Итого	16	28.5	365	1088	1184	2272	1350	1291	2647	-262	-113	-375

5) Челябинскому

Православныхъ	22	25.5	74	2526	2330	4856	2559	2583	5142	-33	-253	-286
Магометанъ	19	27.9	171	368	349	717	355	392	747	+13	-47	-30
Итого	41	20.1	245	2894	2679	5573	2914	2975	5889	-20	-296	-316

ПО ГУБЕРНИИ:

Православныхъ	50	19.6	930	5503	5330	10833	5877	5845	11722	-374	-575	-889
Магометанъ.	146	31.9	828	2218	2188	4406	2426	2435	4861	-208	-247	-455
Всего	196	27.5	1758	7721	7518	15239	8303	8280	16583	-582	-762	-1344

СРАВНИТЕЛЬНЫЕ ВЫВОДЫ

изъ свѣдѣній о движеніи населенія Оренбургской губерніи
за 1882-й годъ.

1. Браки.

Общее число браковъ, заключенныхъ въ губерніи, втеченіи 1882 г., составляло 12.002; изъ нихъ на города приходится 1.203 или около 10% и на уѣзды 10.779 или почти 90%.

Браковъ православнаго и единовѣрческаго исповѣданій, считая тутъ-же и т. н. раскольниковъ, было заключено: въ городахъ—1.031, или 85% всего числа городскихъ браковъ;—въ уѣздахъ—8.291 т. е.—76%—сельскихъ.

Всѣхъ браковъ магометанъ было 2.661, или болѣе 22% общаго числа браковъ въ губерніи. На города магометанскихъ браковъ приходится 172, т. е. свѣше 14% всѣхъ городскихъ браковъ, а на уѣзды—2.488 или болѣе 23% всѣхъ сельскихъ.

Браки католиковъ, лютеранъ и евреевъ совершались только въ одномъ губернскомъ городѣ и общее число ихъ составляетъ—19, изъ коихъ 4 католическихъ, 5 лютеранскихъ и 10 еврейскихъ.

По отношенію къ рождаемости въ 1882 году 1 бракъ приходился на каждыя 4,8 родившихся всѣхъ испо-

вѣданій; у православныхъ это отношеніе составляетъ для всей губерніи $=1: 5_{,1}$; для городовъ $=1: 6_{,0}$ и для уѣздовъ $=1: 6_{,5}$. Магометанскихъ браковъ приходится вообще по одному на $5_{,7}$ родившихся въ средѣ магометанъ губерніи; въ частности-же по одному на $2_{,9}$ родившихся въ городахъ и по одному на $6_{,0}$ —въ уѣздахъ ¹⁾.

2. Рождаемость.

Въ 1882 году родившихся всѣхъ исповѣданій въ губерніи было 75.688, въ томъ числѣ 38.764 мужскаго и 36.924 женскаго пола.

Изъ нихъ приходится на города, въ сложности, 6.802 д. об. п. (3.537 м. + 3.265 ж.) и на уѣзды 68.868 д. об. п. (35.227 м. + 33.659 ж.).

Для городовъ отношеніе числа родившихся къ общей численности городского населенія составляетъ $7_{,1}\%$; въ отдѣльности-же—въ Оренбургѣ— $6_{,8}\%$; въ Орскѣ— $6_{,4}\%$; въ Верхнеуральскѣ— $7_{,4}\%$; въ Троицкѣ— $7_{,7}\%$; въ Челябинскѣ— $11_{,8}\%$;—въ Илецкѣ— $7_{,9}\%$.

Для уѣздовъ $\%$ родившихся въ сложности, относительно всего сельскаго населенія губерніи составляетъ $7_{,3}\%$; въ частности же онъ равняется: въ Оренбург-

¹⁾ Подробное распредѣленіе браковъ по исповѣданіямъ, городамъ и уѣздамъ см. выше, въ таблицахъ по движенію населенія: А, Б и В.

скомъ уѣзду— $7,6\%$; въ Орскомъ— $5,9\%$; въ Верхне-уральскомъ— $6,9\%$; въ Троицкомъ— $7,0\%$; въ Челябинскомъ— $7,5\%$ ¹⁾.

3. Смертность.

Общее число умершихъ въ 1882 году во всей Оренбургской губерніи составляло 58.234 д. об. п. (29.953 м. + 28.281 ж.) или около $5,6\%$ всего населенія.

На города приходится умершихъ 5.388 д. об. п. (2.933 м. + 2.455 ж.) или $0,3\%$ и на уѣзды—52.783 д. об. п. (26.979 м. + 25.804 ж.) т. е. $5,7\%$ всего населенія губерніи.

Въ отношеніи городского населенія вообще умершіе въ городахъ составляютъ $5,7\%$ обоого пола или $5,9\%$ мужскаго и $5,3\%$ женскаго.

Умершіе въ уѣздахъ составляютъ, въ общей сложности $5,6\%$ всего сельскаго населенія обоого пола, или, въ частности, $5,7\%$ мужскаго и $5,4\%$ женскаго пола.

Изъ общаго числа умершихъ въ губерніи православные, съ единовѣрцами и раскольниками, состав-

¹⁾ Подробное указаніе числа родившихся по городамъ и уѣздамъ, какъ всѣхъ исповѣданій вмѣстѣ, такъ и каждаго въ отдѣльности, см. выше, въ таблицахъ движеніе населенія: А, Б и В.

ляютъ—80,2⁰/₀, магометане—19,6⁰/₀, умершіе остальныхъ исповѣданій—0,2⁰/₀ ¹⁾).

4. Естественное приращеніе населенія.

Избытокъ рожденій надъ смертными случаями равенъ въ Оренбургской губерніи за 1882 годъ—17.455 для населенія об. пола (8.811 м. + 8.643 ж.), т. е. представляетъ общее приращеніе населенія почти въ 1,6⁰/₀.

Въ городахъ число родившихся превышало въ общей сложности, число умершихъ на 1.340 д. об. п., что составляетъ 1,4⁰/₀ всего городского населенія, а въ уѣздахъ—разница въ пользу рождаемости равнялась 16.103 д. об. и. или 7,7⁰/₀ общей численности сельскаго населенія.

По отношенію ко всему населенію губерніи приростъ православныхъ, единовѣрцевъ и раскольниковъ вмѣстѣ составляетъ 1,2⁰/₀,—магометанъ—0,3⁰/₀ и лицъ прочихъ исповѣданій—0,001⁰/₀.

Изъ помѣщенныхъ выше подробныхъ таблицъ по движенію населенія видно, по какимъ именно приходамъ какъ православнаго, такъ и магометанскаго исповѣданій въ 1882 году произошла убыль насе-

1) Распределеніе числа умершихъ каждаго изъ существующихъ въ губерніи исповѣданій по городамъ и уѣздамъ см. выше, въ таблицахъ движенія населенія: А, Б и В.

нія вслѣдствіе преобладанія смертности надъ рождаемостью.

Всѣхъ такихъ приходовъ оказывается въ губерніи 118 или 16,₅% общаго ихъ числа; въ частности же православныхъ 35, или 12,₅% и магометанскихъ 85, или 18,₆%.

Православные приходы съ безусловною убылью населенія, распредѣляются по уѣздамъ губерніи такъ: въ Оренбургскомъ—7, въ Орскомъ—3, въ Верхнеуральскомъ—1, въ Троицкомъ—6 и въ Челябинскомъ—16; всего въ губерніи—33 т. е. 4,₆% всего числа приходовъ и 12,₅% приходовъ православныхъ.

Магометанскіе приходы, представляющіе такую же безусловную убыль населенія распредѣляя по уѣздамъ губерніи слѣдующ. образомъ: въ Оренбургскомъ—34, въ Орскомъ 30, въ Верхнеуральскомъ—7, въ Троицкомъ—3 и въ Челябинскомъ—11, а всего въ губерніи—85 или 11,₉% общаго числа приходовъ и 18,₆% приходовъ магометанскихъ.

По размѣрамъ убыли населенія, приходы, въ которыхъ она обнаружилась, въ томъ или въ другомъ полѣ, располагаются въ уѣздахъ губерніи далеко неравномѣрно, а именно: смертность, безъ различія исповѣданій, превышаетъ рождаемость: въ 63 приходахъ Оренбургскаго уѣзда на 427 душъ об. п. въ 57 приходахъ Орскаго—на 240, въ 16-ти Троицкаго—на 375, и въ 41 Челябинскаго на—316 д. об. п. что-же касается до Верхнеуральскаго уѣзда, то въ немъ, не

смотря на частныя колебанія отрицательнаго характера, то въ мужскомъ, то въ женскомъ полѣ, въ общемъ выводѣ для 20 приходовъ, убыль не только сводится къ нулю, но для обоого пола вмѣстѣ является даже избытокъ на 14 душъ.

Въ отдѣльности же по двумъ господствующимъ въ губерніи исповѣданіямъ и количество приходовъ съ убылью, въ силу смертности, населенія обоого или одного какого-либо пола и самый размѣръ такой убыли, какъ то можно видѣть, изъ вышеприведенныхъ таблицъ Г, Д и Е по движенію населенія,—представляются въ весьма различныхъ количествахъ въ разныхъ уѣздахъ, а именно:

1) Число приходовъ, въ которыхъ замѣчается частная по одному, изъ половъ или общая, по обоимъ, убыль населенія, въ губерніи составляетъ для православнаго исповѣданія $19,6\%$ и для магометанскаго— $31,9\%$ всего числа приходовъ, а по уѣздамъ: въ Оренбургскомъ $16,8\%$ православныхъ и $35,4\%$ магометанскихъ, Орскомъ $25,1\%$ прав. и $36,5\%$ маг., въ В.-Уральскомъ $2,6\%$ пр. и $10,0\%$ маг., въ Троицкомъ— $37,6\%$ п. и $26,6\%$ м. и, наконецъ, въ Челябинскомъ— $25,5\%$ православныхъ и $27,9\%$ магометанскихъ приходовъ.

2) Общая убыль населенія въ означенныхъ 196 приходахъ равняется—1,344 д. об. п. (582 м. + 762 ж.) и составляетъ въ отношеніи общей по губерніи прибыли населенія $7,7\%$ для обоого пола вмѣстѣ и въ

частности, по поламъ: 6,₆⁰/₀ мужскаго и 8,₈⁰/₀ женскаго.

По исповѣданьямъ отношеніе это измѣняется такъ: въ православномъ оно составляетъ: 6,₆⁰/₀ для об. пола, 5,₆⁰/₀ для мужчинъ и 8,₅⁰/₀ для женщинъ; а въ магометанскомъ: 11,₂⁰/₀ для об. п., 9,₈⁰/₀ для мужскаго и 12,₈⁰/₀ для женскаго.

Такимъ образомъ, по отношенію къ приросту, наибольшій процентъ убыли представляетъ женское населеніе магометанскаго исповѣданія (12,₈⁰/₀), а наименьшій мужское православнаго (5,₆⁰/₀).

Это явленіе повторяется изъ году въ годъ и служитъ однимъ изъ очевиднѣйшихъ доказательствъ постепеннаго вымиранія башкиръ, составляющихъ главный контингентъ магометанскаго населенія губерніи.

ОТЪ РЕДАКЦІИ.

Цифры вышеприведенныхъ таблицъ расходятся нѣсколько съ тѣми, которыя вошли во всеподданный отчетъ по губерніи Оренбургскаго губернатора, такъ какъ многія метрическія данныя получены были въ Статистическомъ Комитетѣ отъ православныхъ и магометанскихъ приходоу уже по отпечатаніи и отправкѣ по назначенію всеподданнѣйшаго отчета, почему и не представлялось возможности включить въ него этихъ, доставленныхъ мною спустя послѣ назначеннаго для того срока, данныхъ.

СЕЛЬСКО-ХОЗЯЙСТВЕННЫЙ ОБЗОРЪ

Оренбургской губернии.

Земледѣліе.

Оренбургская губернія, по физическимъ и климатическимъ условіямъ, особенно благопріятствуетъ земледѣлію.

Большое количество удобныхъ для обработки земель, при плодородіи почвы, не требующей искусственнаго удобренія, сдѣлали хлѣбопашество главною основою мѣстнаго народнаго благосостоянія.

Въ послѣднее время, однако, умножающееся народонаселеніе и, въ слѣдствіе того, замѣтно проявляющееся истощеніе почвы, стали требовать и здѣсь большей дѣятельности и большихъ заботъ отъ земледѣльца.

Развитіе земледѣлія не во всѣхъ мѣстностяхъ губерніи одинаково и измѣняется сообразно мѣстныхъ условій и особенностей.

Въ уѣздахъ Троицкомъ и Челябинскомъ развитію земледѣлія способствуетъ, какъ плодородіе почвы и обиліе удобной земли, такъ и возможность сбыта сельско-хозяйственныхъ произведеній на рудники и рудоплавильные заводы здѣсь расположенные.

Но и въ этихъ уѣздахъ хлѣбопашество находится на различныхъ степеняхъ развитія; такъ, на примѣръ, въ мѣстностяхъ, занятыхъ башкирскимъ населеніемъ, оно несравненно въ худшемъ состояніи, сравнительно съ русскими поселеніями.

Въ южныхъ частяхъ губерніи, въ уѣздахъ Оренбургскомъ и Орскомъ, расположены большія пространства плодородной земли, и земледѣліе находится въ цвѣтущемъ положеніи, такъ какъ продукты его (пшеница) выгодно сбываются въ Самару, киргизскую степь и казенные продовольственные магазины.

Мѣстные жители берутъ здѣсь въ аренду казенныя земли и нанимаютъ свободные участки частныхъ владѣльцевъ подъ посѣвъ пшеницы.

При всемъ томъ, сравнивая благопріятныя для земледѣлія условія губерніи съ его результатами, нельзя сказать, чтобы оно находилось въ состояніи вполне удовлетворительномъ, такъ какъ еще далеко не доставляетъ земледѣльцамъ всѣхъ тѣхъ выгодъ, какихъ отъ него можно было бы ожидать, судя по богатству почвы.

Системы земледѣлія въ Оренбургской губерніи.

Въ степныхъ мѣстахъ Оренбургскаго, Орскаго и Троицкаго уѣздовъ, а также у всѣхъ многоземельныхъ башкиръ губерніи, господствующая система есть пере-
ложная, по которой земли доставившая двѣ—три жат-

вы пшеницы, предоставляется природѣ для новаго утучненія, а подъ посѣвъ выбирается другой участокъ, еще не разработанный, или поднимается т. н. залежь, остававшаяся въ этомъ состояніи отъ 5 до 10 лѣтъ, на которой сѣютъ два или три года къ ряду, потомъ опять бросаютъ и т. д.

При увеличеніи населенія и уменьшеніи количества свободныхъ земель, оставаемые въ залежь участки нерѣдко подвергаются вновь обработкѣ, прежде чѣмъ достаточно усилятся отъ естественнаго утучненія, такъ какъ истощенныя земли требуютъ для этого не менѣе 15 или даже 20 лѣтъ отдыха.

Эта система перелоговъ мѣстами замѣнена въ губерніи системой трехъ-польной, по которой всѣ пахатныя земли раздѣляются на три поля, или клина, изъ коихъ два засѣваются ежегодно, а одинъ по очереди оставляется подъ паромъ.

Хозяйственные растенія, воздѣлываемыя въ губерніи.

Въ Оренбургской губерніи воздѣлываются различныя растенія. а именно: изъ колосовыхъ—озимая рожь, озимая пшеница, яровая рожь, яровая пшеница, полба, ячмень, овесъ, просо, гречиха; изъ стручковыхъ—горохъ; изъ корнеплодныхъ—картофель, рѣпа; изъ прядильныхъ и масляныхъ—ленъ, конопля, макъ, горчица, рыжикъ.

ОЗИМАЯ РОЖЬ.

Озимая рожь воздѣлывается во всѣхъ уѣздахъ губерніи, но только въ количествѣ, необходимомъ для мѣстнаго употребленія. Господствующій сортъ ржи—*secale segetale*; только въ немногихъ имѣньяхъ сѣется Вазская рожь, такъ называемая здѣсь—рѣдкосѣвица, которую стали разводить и помѣщики.

Посѣвъ ржи начинается большею частью съ начала августа и оканчивается въ половинѣ этого мѣсяца. Посѣвъ требуетъ отъ 9-ти до 12 пудовъ на десятину. Сѣмена для него употребляютъ сыробойныя, такъ какъ высушенныя не всѣ всходятъ.

Поспѣваетъ рожь къ 15 іюля, а иногда и позже—въ августѣ. Уборка производится серпами. Урожай весьма различенъ: отъ недобора посѣвныхъ сѣмянъ до 100 пудовъ и болѣе съ десятины. Средній умолотъ—отъ 5 до 10 пудъ съ телѣги.

По близости винокуренныхъ заводовъ рожь засѣвается и въ видахъ сбыта на нихъ.

ОВЕСЪ.

Засѣваемый въ Оренбургской губерніи овесъ, есть простой, кистевой; другіе же сорта, какъ-то: картофельный, венгерскій, англійскій, сѣявшіеся, въ видѣ опыта, по большей части, не дозрѣваютъ, отъ вліянія раннихъ морозовъ.

На десятину высѣвается отъ 10 до 22 пудъ, иногда въ смѣси съ полбою.

Урожай доходятъ до 300 пудъ съ хозяйственной десятины; обыкновенный-же урожай—80—150 пудъ; телѣга овса даетъ чистаго зерна 5—9 пудовъ.

Овесъ идетъ главнымъ образомъ на кормъ рабочему скоту, отчасти молодымъ ягнятамъ и домашней птицѣ; изъ него выдѣлываютъ крупу и муку.

На винокуренныхъ заводахъ овесъ иногда примѣшивается къ ржаной муцѣ.

Значительное количество овса закупается и для вышшняго сбыта, въ города Нижній-Новгородъ и Рыбинскъ.

П Ш Е Н И Ц А.

Въ Оренбургскомъ, Орскомъ и Челябинскомъ уѣздахъ губерніи пшеница составляетъ главный предметъ земледѣлія и сбывается мукой и зерномъ въ Самару.

Здѣсь воздѣлывается бѣлотурка—*triticum compestum aureum*—черноколоска—*t. s. coerulescens* и благодать—*t. s. compositum*; изрѣдка—озимая пшеница; въ прочихъ мѣстахъ, большею частью, сѣется простая пшеница—*t. aestivum*, а бѣлотурка скоро перерождается.

Въ Верхнеуральскомъ уѣздѣ, перерѣзанномъ горами, то обнаженными, то лѣсистыми, гдѣ климатъ суровѣе и лѣто короче, пшеницы сѣютъ весьма мало.

Въ Оренбургскомъ и Орскомъ уѣздахъ посѣвъ ея

въ началѣ апрѣля, а въ прочихъ мѣстахъ въ концѣ, и въ маѣ—до Николина дня.

На десятину высѣваютъ отъ 10—14 пудъ.

Поспѣваетъ пшеница на югѣ въ іюлѣ, а въ прочихъ мѣстахъ не ранѣе августа.

Уборка—серпами.

Урожай различный: съ казенной десятины отъ 30—60—80 пудъ; съ сотенной (въ Оренб. уѣздѣ)—отъ 80—150 пудовъ.

Прочіе сорта хлѣбовъ воздѣлываются только въ размѣрѣ мѣстной потребности.

Я Ч М Е Н Ь.

Ячмень воздѣлывается въ весьма незначительномъ количествѣ.

Здѣсь встрѣчаются слѣдующія сорта его: двустрочный и многострочный—остистые, гималайскій и павлинный.

На десятину идетъ отъ 2—2¹/₂ четвертей, смотря по качеству почвы и добротѣ сѣмянъ.

Съ десятины собираютъ отъ 15—20 четвертей; ячмень сѣется въ маѣ, послѣ пшеницы, и убирается раньше всѣхъ другихъ яровыхъ.

П О Л Ъ А.

Высѣвается по 3—3¹/₂ четверти на десятину и идетъ только на мѣстное продовольствіе.

Урожай простирается отъ 8—20 четвертей.

П Р О С О.

Лучшее просо родится въ Оренбургскомъ и частію въ Орскомъ уѣздахъ; въ прочихъ мѣстахъ, хотя и воздѣлывается, но сравнительно въ меньшемъ количествѣ и притомъ весьма мелкое. Оно часто заглушается сорными травами, повреждается морозомъ и урожанъ даетъ только что посредственные, кромѣ исключительныхъ случаевъ. къ какимъ можно отнести обильный урожанъ на просо въ 1883 году.

Изъ разныхъ сортовъ проса предпочитаютъ для воздѣлыванія, такъ называемое комовое или кистевое, желтое; оно высѣвается въ послѣдней трети мая, отъ 1—1½ пуда на десятину.

Урожанъ отъ 80—150 пудовъ.

Г Р Е Ч А.

Греча сѣется во многихъ мѣстахъ губерніи: въ однихъ въ первой, въ другихъ—во второй половинѣ мая, по 7—8 четвериковъ на казенную и по 10 на хозяйственную десятину.

Въ благопріятные годы урожанъ простирается до 20 четвертей; обыкновенно же собираютъ съ казенной десятины отъ 8—12. Сорта: простая греча (*polYGONUM FAGORUGUM*) и рѣдко сибирская р. *tataricum*.

СТРУЧКОВЫЯ РАСТЕНІЯ.

Изъ нихъ въ губерніи встрѣчается одинъ только

горохъ, воздѣлываемый повсемѣстно, но въ Верхне-уральскомъ уѣздѣ очень мало, въ слѣдствіе лѣтнихъ холодовъ, да и вообще крупный, чистый горохъ встрѣчается рѣдко, а, большею частью, мелкій и червоточный.

Высѣвается онъ ранѣе другихъ хлѣбовъ, отъ 8—10 пудъ на десятину.

Урожай непостоянный: 5—15—20 четвертей.

КОРНЕПЛОДНЫЯ РАСТЕНІЯ.

Картофель стали воздѣлывать здѣсь весьма недавно и воздѣлываютъ въ очень незначительномъ количествѣ.

Нѣкоторыя русскія селенія до сихъ поръ считаютъ употребленіе его за великій грѣхъ, а инородцы почти и вовсе незнакомы съ культурой этого корнеплода.

Посѣвъ производится въ первыхъ числахъ мая. Урожай весьма обильны: самъ 10 и 15, не смотря на небрежный способъ воздѣлыванья.

На рынкахъ онъ охотно покупается башкирами и другими инородцами.

Рѣпа сѣется еще въ меньшемъ количествѣ, въ концѣ мая или въ началѣ іюня, но даетъ урожай весьма обильные.

ПРЯДІЛЬНЫЯ И МАСЛЯНЫЯ РАСТЕНІЯ.

Ленъ сѣется съ половины и до конца мая, отъ 6—9 пудовъ, поспѣваетъ же въ концѣ іюля; продажа не-

значительна: отъ 3—3½ руб. за пудъ, сѣмена сѣются прїѣзжимъ торговцамъ отъ 30—50 коп. за пудъ.

Конопля воздѣлывается вездѣ; посѣвъ ея съ 9—20 мая; на обсѣменение десятины идетъ до 10 пудовъ; изъ сѣмени добывается масло, частью ручными станками, частью на маслобойняхъ.

Прочія маслянные растенья, какъ-то: макъ, рыжикъ и сурѣлица воздѣлываются только въ весьма немногихъ помѣщичьихъ имѣньяхъ, въ самомъ незначительномъ количествѣ, преимущественно для масла.

Земледѣльческія орудья.

Земледѣльческія орудья весьма различны: для старыхъ, выпавшихся земель, а равно и для мѣстъ гористыхъ, употребляется соха съ перекладной полицей; въ мѣстахъ-же съ твердымъ грунтомъ употребительнѣе косуля или соха съ деревяннымъ отваломъ.

Кромѣ этихъ двухъ орудій, встрѣчаются и татарскіе сабаны, и малороссійскіе плуги.

Первые преимущественно употребляются для залоговъ и твердыхъ залежей; плугъ-же господствуетъ въ степныхъ мѣстахъ Оренбургскаго, Орскаго и Троицкаго уѣздовъ, гдѣ земли, большею частью, черноземно-глинистыя, твердыя и гдѣ система земледѣлія переложная.

Способы воздѣлыванія земли.

Съ открытіемъ весны, начинаютъ пахать подъ яровой; всякая земля пашется и боронится по одному только разу, въ слѣдствіе чего даетъ часто только неудовлетворительные урожаи. Въ уѣздахъ Оренбургскомъ, Орскомъ, а также нѣкоторыхъ мѣстахъ Челябинскаго и Троицкаго, земля готовится съ осени, а весною, по осеннему взмету, прямо сѣется подъ борону; иногда же земля распахивается и вторично.

Подъ посѣвъ озими парить въ іюнѣ или въ началѣ іюля, а потомъ—недѣли за двѣ до посѣва, который производить подъ бороны.

Обработка полей подъ яровое начинается неодновременно: въ южной части губерніи съ первыхъ чиселъ апрѣля и оканчивается въ началѣ мая; съ удаленіемъ же къ сѣверо-востоку, за обработку принимаются съ конца апрѣля, а нерѣдко и въ маѣ, съ Николина дня, и продолжаютъ до іюня.

УДОБРЕНІЕ.

Удобреніе навозомъ употребительно здѣсь только въ огородахъ и частью на самыхъ близкихъ, истощенныхъ поляхъ, такъ какъ опыты нѣкоторыхъ переселенцевъ показали, что земля, удобренная навозомъ, сливается съ нимъ и дѣлается кирпичеобразною.

Главное-же препятствіе къ введенію здѣсь правильнаго удобренія служить то, что у однихъ крестьянъ не достаетъ столько навозу, чтобы удобрить участокъ; другихъ же невозможно убѣдить въ томъ, что одна хорошо обработанная десятина земли можетъ замѣнить двѣ—три плохо обработанныхъ.

УБОРКА ХЛѢБА.

Уборка всѣхъ хлѣбовъ, воздѣлываемыхъ въ губерніи, производится повсемѣстно серпомъ, хотя убираютъ много хлѣба и косою, но прибѣгаютъ къ этому орудью, какъ къ вспомогательному, а не какъ къ главному.

Хлѣбъ косится только тогда, когда онъ слишкомъ низокъ или рѣдокъ, или чрезмѣрно травянистъ, слѣдовательно, только въ неурожайные годы. Косы употребляются обыкновенныя, только съ деревянными граблями, которыя придѣлываются къ пяткѣ косы, о трехъ или пяти зубьяхъ; отъ каждаго зуба протягивается веревка и укрѣпляется у ручки косовища для того, чтобы хлѣбъ падая на грабли, не могъ переваливаться черезъ нихъ и солома ложилась-бы ровнѣе.

Снопъ сжатого хлѣба складываются различно; рожь—въ копны и суслоны, пшеница и полба—въ скирды, овесъ—въ бабки, ячмень—въ грудки, а просо ставится нерѣдко по одному снопу въ рядъ около шестиковъ.

СУШКА ХЛѢБОВЪ И УСТРОЙСТВО ОВИНОВЪ.

Хлѣбъ сушится большею частью въ овинахъ слѣдующимъ образомъ: въ квадратную яму, трехъ—четырехъ сажень опускается пяти-стѣнный срубъ, одна стѣна котораго рубится не далѣе аршина къ одной сторонѣ.

На сажень и выше, отъ дна ямы, кладутся на срубъ балки, а по нимъ настилается полъ, смазываемый по пазамъ глиной. На него, на четверть аршина, набрасываютъ слой глины и убиваютъ. Мѣсто, образуемое перерубомъ, къ средней стѣнѣ сруба, называется подлазомъ.

Надъ ямой становится собственно овинъ, въ два—три аршина ширины, съ трехъ сторонъ покрытый соломой, а на четвертой съ прорубленнымъ окномъ; во время сушки окно это закрывается.

Внутри наружнаго сруба выкладывается рѣшетчатый накатъ, называемый колосникомъ, на которомъ разставляются снопы. Въ овинѣ можетъ помѣститься отъ 200—400 сноповъ ржи, а яроваго отъ 500—600 и болѣе.

По обѣимъ сторонамъ пола оставляются полуаршинныя отверстія для прохода жара въ верхъ, называемыя пазухой.

Въ верху овина потолка не дѣлается, и дымъ, проходя чрезъ снопы, выходитъ въ скважины крыши.

Входъ въ яму съ боку, вродѣ норы.

Посреди ямы, въ углубленіи, раскладывается огонь, или-же мѣсто для огня дѣлается въ стѣнѣ, а иногда выкладывается для того печь съ каменкой.

Къ овину обыкновенно примыкаетъ со всѣхъ сторонъ крытая ладонь, или токъ, на которомъ производится молотьба хлѣба.

У инородцевъ овины особеннаго устройства, называемые шишами или татарскими овинами, которые состоятъ изъ круглой ямы, выложенной камнемъ или только обожженной. Устанавливаемые вокругъ ямы колья, сажени въ полторы длиною, связываются въ вершинѣ, образуя родъ конуса, обкладываемого снопами, колосомъ внутрь.

Въ ямѣ разводится слабый огонь и теплый дымъ, пробиваясь сквозь снопы, такимъ образомъ просушиваетъ зерно.

Луговодство.

Самое большое количество луговъ находится въ уѣздахъ: Челябинскѣмъ и Троицкомъ, а самое меньшее: въ Оренбургскомъ и Орскомъ.

Луга въ губерніи встрѣчаются различныхъ родовъ: прибрежные, поемные и не поемные, лѣсные, полевые и степные.

Прибрежные луга производятъ вообще весьма хорошія травы, а именно изъ злаковъ—полевицу волосную, лисохвостъ, костеръ, гребенную траву, овсяникъ, оржанецъ луговой, мятлику, пырей; изъ много-

лиственныхъ растеній—манжетникъ, колокольчикъ, тминникъ, очную немочь, подмаренникъ, одуванчикъ, подорожники, щавель, серпуху и другія.

По низменнымъ мѣстамъ встрѣчаются слѣдующія травы: молоточникъ водяной, осока, ситникъ, пятилистникъ, пупырникъ, хвощъ, незабудка, трефоль, вшивикъ болотный, тростникъ, мятника болотная, горечавка, породы жаблика и нѣкоторыя другія.

Урожай травъ бываютъ различны: въ поемныхъ мѣстахъ они зависятъ отъ большаго или меньшаго разлива рѣкъ, а въ степныхъ—вообще отъ количества выпадавшаго въ теченіи весны дождя. За обильною снѣгомъ зимою, обыкновенно слѣдуетъ урожайное на травы лѣто.

Огородничество.

Жители губерніи занимаются огородничествомъ только для удовлетворенія собственныхъ потребностей; исключенія составляютъ нѣкоторыя подгородныя селенія.

Первое мѣсто въ огородничествѣ занимаютъ картофель и капуста; сверхъ того сажаютъ свеклу, рѣдьку, лукъ, огурцы, горохъ сахарный и простой, бобы простые и турецкіе, подсолнечники, макъ, а въ Оренбургскомъ и Орскомъ уѣздахъ: арбузы, дыни и тыквы.

Время посѣвовъ огородныхъ овощей бываетъ различное; раньше всего высѣвается лукъ, а позже огурцы, дыни и арбузы.

Въ Оренбургскомъ уѣздѣ поля, засѣянные арбузами, называются бакчами.

Главное условіе хорошаго урожая арбузовъ—новая почва и жаркое недолжное лѣто.

Время посѣва арбузовъ иногда въ первой, а иногда во второй половинѣ мая.

Цвѣтутъ они въ іюлѣ, а поспѣваютъ—въ половинѣ августа.

Садоводство.

Садоводство находится на нисшей степени развитія, и сколько нибудь значительныхъ фруктовыхъ садовъ не существуетъ вовсе у помѣщиковъ, а изъ крестьянъ никто не занимается садоводствомъ.

Главные причины неудовлетворительнаго состоянія садоводства заключаются не столько въ климатическихъ условіяхъ, сколько въ неумѣнн и недостаткѣ предпріимчивости.

Достаточно указать на дикую яблоню и вишню, встрѣчающіяся по всему общему сорту, чтобы убѣдиться въ возможности разведенія и здѣсь фруктовыхъ садовъ.

Вишневые садки, насаженные самою природою, простираются иногда на цѣлые десятки верстъ.

Этотъ вишенникъ представляетъ деревца, рѣдко болѣе аршина ростомъ, кудрявыя, усѣяныя плодомъ и едва выказывающіяся изъ травы, ихъ окружающей.

Замѣчательно, что ежели сломить вишневое деревцо, то въ изобильный годъ на немъ больше плода, чѣмъ листьевъ.

Уходъ за садками ограничивается сбереженіемъ ихъ отъ скота и очищеніемъ суши.

Лѣсоводство.

Лѣсовъ въ губерніи было прежде очень много, но, мало по малу, они вырубались, слѣдствіемъ чего въ настоящее время является повсемѣстное обмеленіе рѣкъ и неблагоприятное измѣненіе климата.

Часть Уральскихъ горъ, занимающая пространство между широтами Златоустовскаго завода и города Оренбурга, изобилуетъ прекраснымъ лиственнымъ и хвойнымъ лѣсомъ; съ приближеніемъ же Уральскихъ горъ къ Уралу, лѣса начинаютъ все болѣе и болѣе рѣдѣть на нихъ и, наконецъ, подъ широтою Оренбурга исчезаютъ совершенно и послѣдніи разбросанныя полосы ихъ.

Самое большое количество лѣсовъ находится въ уѣздахъ Верхнеуральскомъ и Троицкомъ; за ними слѣдуютъ: Оренбургскій, Орскій и Челябинскій.

Въ Троицкомъ уѣздѣ замѣчателенъ сосновый лѣсъ, прилегающій къ киргизской степи, а южная часть Оренбургскаго уѣзда лѣса почти вовсе не имѣетъ и жители отапливаютъ свои дома, соломой и кизякомъ, т. е. сбитымъ въ кирпичи и, въ этомъ видѣ, высушеннымъ навозомъ.

Здѣшнія деревья двухъ видовъ: хвойныя и лиственные. Изъ хвойныхъ встрѣчаются: ель, пихта, сосна, частію лиственница и кедръ, а изъ кустарниковъ: три породы можжевельника. Изъ лиственныхъ—береза, липа, два вида дуба, осина, кленъ, рябина и пр.

Ель растетъ въ самой глубинѣ уральскихъ горъ и образуетъ обширнѣйшіе дремучіе бѣры.

Въ 100—120 лѣтъ, она достигаетъ отъ 12—18 сажень вышины, при толщинѣ отъ 10—16 вершковъ.

Пихта, неразлучный спутникъ ели, достигаетъ вышины отъ 10—15 сажень, при толщинѣ отъ 8—14 вершковъ.

Сосна произрастаетъ большею частью на сухихъ возвышенностяхъ Уральскаго хребта; въ 100—120 лѣтъ она имѣетъ нерѣдко отъ 12—18 вершковъ въ діаметръ и отъ 14—18 сажень высоты.

Сосновый, еловый и пихтовый лѣса составляютъ значительный предметъ внутренней торговли и распространены наиболѣе въ уѣздахъ Троицкомъ и Верхнеуральскомъ.

Лиственница только мѣстами образуетъ небольшія чистыя рощи и на сплавъ никуда не идетъ.

Кедръ попадаетъ только на сѣверѣ и то въ перемежку съ другими породами; сплошныхъ же лѣсовъ нигдѣ не образуетъ.

Изъ лиственныхъ лѣсовъ наиболѣе распространены береза и липа.

Березовые лѣса встрѣчаются повсемѣстно въ губер-

ни и береза идетъ какъ на мелкія, и такъ на разнаго рода подѣлки.

Лица есть господствующая порода лѣса во многихъ мѣстахъ губерніи. На 60—75 году она достигаетъ иногда до 15 сажень вышины, при 24 вершкахъ ширины.

Дубъ встрѣчается рѣдко и не достигаетъ значительныхъ размѣровъ.

Осина растетъ на черноземѣ весьма быстро, но не достигаетъ большихъ размѣровъ и съ 40 лѣтъ начинаетъ уже портиться.

Кленъ встрѣчается только въ смѣшанныхъ лѣсахъ и на подѣлки не годится.

Рябина растетъ въ смѣси съ липовымъ лѣсомъ, идетъ на дрова и доставляетъ ягоды.

Вязъ и ильмъ встрѣчаются тоже въ смѣси съ другими породами и рѣдко достигаютъ полного роста.

Орѣшникъ и малиникъ растутъ на мѣстахъ недавнихъ вырубокъ и не рѣдко заглушаютъ молодой всходъ другихъ породъ.

Въ луговыхъ поемныхъ мѣстахъ, такъ называемыхъ уремахъ, растутъ: осокорь черная или тополь, достигающая, при 6 четвертяхъ въ поперечникѣ, до 20 сажень высоты,—осокорь бѣлая, или бѣлый тополь,—осина,—различныхъ породъ ива, или ветла,—два вида ильмы (вязъ),—два вида ольхи,—черемуха,—малина,—крушина колючая и черная смородина.

Въ лѣсахъ много и кустарниковъ: терновникъ, боярышникъ бѣлый, жимолость, товоложникъ, чилижникъ, ракитникъ, бобовникъ, или дикій миндаль, шиповникъ, волчьи ягоды, малина, костяника, толокнянка, папортникъ и другія растенья.

Правильнаго лѣснаго хозяйства въ губерніи нигдѣ не введено, и лѣса поддерживаются почти исключительно естественнымъ насажденіемъ.

Скотоводство.

Скотоводство въ здѣшней губерніи не смотря на значительное развитіе, тѣмъ не менѣе не соотвѣтствуетъ ни пространству пастбищныхъ мѣстъ, ни изобилію травъ, доставляемыхъ обширными здѣшними лугами.

Скотоводствомъ занимаются преимущественно въ уѣздахъ Оренбургскомъ, Орскомъ и Челябинскомъ.

Количество скота, по уѣздамъ, указано ниже, въ подробной таблицѣ.

Л О Ш А Д И.

Господствующая порода лошадей въ Оренбургской губерніи, есть башкирская, мелкорослая и некрасивая, съ большою головою, но мускулистая, крѣпкая и быстрая.

Башкирскихъ лошадей производятъ отъ дикой по-

роды, когда-то водившейся въ башкиріи и остатки которой изрѣдка попадались тамъ не далѣе, какъ около половины прошедшаго вѣка.

Кромѣ того здѣсь встрѣчается много лошадей киргизской породы, сходной съ башкирской, и отличающейся отъ послѣдней особенною рьяностью и дикостью.

Рогатый скотъ.

Улучшенныхъ породъ рогатаго скота въ губерніи почти не существуетъ. При крѣпостномъ правѣ у двухъ—трехъ помѣщиковъ (Гр. Несельроде, Тимашевыхъ и др.) содержались тонкорунныя овцы заграничныхъ породъ, въ количествѣ до 20 тысячъ головъ въ сложности. Въ настоящее же время общее число головъ этого рода скота не превышаетъ 3—4 тысячъ и уменьшается съ каждымъ годомъ.

Киргизская курдючная овца разводится мѣстами у прилинейныхъ жителей, но, по большей части, въ смѣси съ обыкновенной русской породой.

Козъ содержатъ татары и частью башкиры; у Оренбургскихъ же казаковъ ихъ разводятъ исключительно почти ради счесываемаго съ нихъ пуха, идущаго на столь извѣстныя оренбургскія пуховыя издѣлія.

ВѢДОМОСТЬ

о количествѣ разнаго рода скота въ Оренбургской губерніи.

У Ѣ З Д Ы.

1) Оренбургскій.

а) Въ 1 станѣ

б) Во 2 —

в) Въ 3 —

г) — 4 —

д) — 5 —

Итого въ уѣздѣ

2) Орскій.

а) Въ 1 станѣ

б) Во 2 —

в) Въ 3 —

Итого въ уѣздѣ

Лоша- дей.	Быковъ и волов.	Ко- ровъ.	Телятъ.	Овецъ.	Ягнятъ.	Сви- ней.	Козъ.	Всего.
29500	5803	13631	7525	48896	18765	2137	2788	129045
33990	9617	14684	5746	79691	26648	3127	1696	175199
28861	2122	13298	5496	36875	13181	3224	6153	109210
17934	23983	9652	5960	28128	14204	4476	1008	105345
20499	15539	11298	5345	34777	18203	2088	711	108460
130784	57064	62563	30072	228367	91001	15052	12356	627259
29558	6930	12326	5712	20179	9233	253	3621	87812
19208	6694	10366	3589	23784	7858	143	807	72449
34729	945	14142	5321	24002	9404	—	14610	103153
83495	14569	36834	14622	67965	26495	396	19038	263414

У Ъ З Д Ы.

3) В.-Уральскій.

а) Въ 1 станѣ	
б) Во 2 —	
в) Въ 3 —	
г) — 4 —	

Итого въ уѣздѣ

4) Троицкій.

а) Въ 1 станѣ	
б) Во 2 —	
в) Въ 3 —	

Итого въ уѣздѣ

5) Челябинскій.

а) Въ 1 станѣ	
б) Во 2 —	
в) Въ 3 —	
г) — 4 —	
а) — 5 —	
е) — 6 —	

Итого въ уѣздѣ

Всего въ губерніи

Лоша- дей.	Быковъ и волов.	Ко- ровъ.	Телятъ.	Овецъ.	Ягнятъ.	Сви- ней.	Козъ.	Всего.
25150	1895	8444	3607	22383	8544	402	4528	74953
20659	909	11087	3228	19044	8206	1303	3767	68203
25657	8218	15443	3844	55068	20449	370	1978	131027
26733	237	10820	3268	26181	8742	515	7101	83597
98199	11259	45794	13947	122676	45941	2590	17374	357780
24544	2801	13402	2683	35300	5766	449	616	85561
31283	336	19747	3997	50835	16105	2427	1388	136118
24958	1334	10594	4270	30990	10078	3002	2559	87785
80785	4471	43743	10950	117125	31949	5878	4563	299464
49738	4006	32815	17448	64317	51621	6571	7207	233723
33834	2435	20587	7259	48214	16675	4414	8074	141492
29993	692	23758	3351	30704	7905	2124	1398	98925
25385	3027	13683	4757	33830	9510	1740	270	92202
39784	4359	27332	8340	46409	15530	5993	319	148066
19115	2525	15364	7227	30759	13201	433	595	89219
197849	17044	132539	48382	254233	114442	21275	17863	803627
591 12	104407	321473	117973	790366	309828	45191	71194	2351544

Сбытъ продуктовъ скотоводства.

По свѣдѣньямъ собраннымъ отъ мѣстныхъ ското-промышленниковъ продукты скотоводства въ Оренбургѣ очень недавно представляли главнѣйшую статью оборотовъ рынка. Отъ Сыръ и Амуръ-Дарьи, отъ границъ Китая и предѣловъ Семипалатинской области скотъ и продукты скотоводства киргизовъ большею частію стекались въ Оренбургъ и Троицкъ, на мѣстные дворы, и отсюда уже, какъ самостоятельный матеріалъ мѣстной торговли, въ сыромъ или обработанномъ видѣ, поступали и поступаютъ на рынки Россіи и за границу.

1. ШЕРСТЬ баранья, весенней стрижки (джебага), по количеству сбыта занимаетъ первое мѣсто на оренбургскомъ рынкѣ. Снимается эта шерсть съ курдючныхъ барановъ въ апрѣлѣ и маѣ мѣсяцахъ и на оренбургскій рынокъ поступаетъ преимущественно изъ областей тургайской и уральской. Есть еще шерсть отъ тѣхъ-же барановъ: это „джунъ“, или шерсть лѣтней стрижки; но она грубовата, и сбытъ ея не великъ.

Шерсть „джебагу“ снимаютъ въ количествѣ не болѣе 3—5 фунтовъ съ барана или овцы, и продается она въ Оренбургѣ цѣною отъ 6 до 8 руб. за пудъ; а шерсть „джунъ“, лѣтней стрижки, снимается еще въ меньшемъ количествѣ, почти не примѣтна на рынкѣ, и цѣнится дешевле, отъ 4 до 5 рублей за пудъ.

Шерсть джебага изъ Оренбурга отправляется на суконныя фабрики симбирской и московской губерній, а шерсть джунъ остается на мѣстѣ почти вся и идетъ на валеніе варежекъ (рукавицъ), валеныхъ сапогъ, хорошихъ кошмъ и частию на веревки. Все прочее количество джуна перерабатывается самими киргизами на разныя домашнія потребности, большею частию на грубыя, но очень прочныя, шерстяныя ткани. По среднимъ даннымъ, джебаги въ Оренбургѣ покупаются отъ 150,000 до 200,000 пудовъ, на сумму, считая по 7 рублей за пудъ, до 1,400,000 рублей, а джуну свозится около 15,000 пудовъ цѣною отъ 5 до 6 рублей за пудъ, или на сумму до 83,000 рублей.

Верблюжья шерсть составляетъ особый видъ торговли. Снимается эта шерсть лѣтомъ, въ маѣ и іюнѣ мѣсяцахъ, по 20—30 фунтовъ съ верблюда, и свозится въ Оренбургъ на мѣнковой дворъ въ количествѣ до 80,000 пудовъ, по цѣнѣ отъ 5 до 6 рублей за пудъ; въ средней сложности верблюжья шерсть продается по 5 р. 50 коп., на сумму всего 385,000 р. Верблюжья шерсть изъ Оренбурга вывозится въ симбирскую губернію и въ Москву, изъ которой иногда продается за границу. Изъ этой шерсти выдѣлывается желтое сукно, называемое *серблюжьимъ*.

Козій пухъ также продается въ значительномъ количествѣ и привозится въ Оренбургъ киргизами, преимущественно Семирѣченской области. Съ козы получается пуху отъ 1 до 2 фунтовъ въ апрѣлѣ и маѣ.

Всего пуху на оренбургскомъ рынкѣ продается до 11,000 пудовъ по 13 руб. за пудъ, или на сумму до 143,000 рублей. Сбывають козій пухъ въ Кассимовъ и Москву въ грубомъ видѣ; отсюда очищенный отъ волосъ и шерсти пухъ этотъ идетъ за границу. На мѣстѣ, въ оренбургской губерніи, изъ козьего пуха прядутъ тонкія нитки и вяжутъ знаменитые „оренбургскіе пуховые платки“, образцы коихъ были на выставкѣ въ группѣ VII, классѣ 54.

2. ВОЛОСЪ продается въ Оренбургѣ въ значительномъ количествѣ и добывается какъ изъ хвостовъ лошадиныхъ, такъ и изъ гривъ. *Хвостъ* конскій, или *косица*, собирается съ убиваемыхъ татарами и киргизами лошадей (по 2 и по 3 фунта съ хвоста) и вывозится изъ Оренбурга въ количествѣ до 3000 п. цѣною отъ 15 до 20 рублей за пудъ, а всего на сумму до 43,750 рублей. Волосъ косица, или хвостъ, отправляется въ Москву, а оттуда, большею частію, за границу. Волосъ изъ *гривы* собирается отъ 2 до 4 фунтовъ съ лошади и продается на оренбургскомъ рынкѣ въ количествѣ отъ 4000 до 6000 пудовъ, по цѣнѣ отъ 6 до 10 рублей за пудъ. всего же на сумму до 40,000 рублей. Вывозится грива, такъ же какъ и косица, въ Москву и за границу.

С а л о баранье, или курдючное, собирается въ Оренбургѣ на бойняхъ въ значительномъ количествѣ до 40,000 пудовъ цѣною отъ 4 руб. 60 коп. до 5 р. 50 коп. и поступаетъ въ продажу въ двухъ видахъ

сырое и топленое, налитое въ требушину, или бараній желудокъ. Сало вывозится изъ Оренбурга въ Казань, Москву, Петербургъ и Ригу почти все. На мѣстѣ, въ Оренбургѣ, остается сала, идущаго: а) на мыло, до 15,000 пудовъ, (мыло продають отъ 4 до 5 руб. за пудъ); б) на свѣчи—до 10,000 пудовъ (свѣчи продаются по 5 р. 50 коп. пудъ) и на съѣдобу, въ пищу, до 15,000 пудовъ.

Примѣчаніе. Барановъ рѣжутъ на бойняхъ Оренбурга, Каргалы, Илецка и другихъ окрестныхъ мѣстъ около 200,000 головъ, при чемъ расходъ на пастуха и пастбища, на рѣзку и уборку шкуръ, сала и мяса обходится промышленнику до 1 р. съ головы, сверхъ покупной цѣны барана. *Овчины, кожи—конина, верблюжья, яловка, мерлушка, козья и телячья,—кишки бараньи, рога сайгачьи и шкурки сусликовъ* составляютъ также предметъ значительнаго вывоза изъ Оренбурга.

ВѢДОМОСТЬ

о сбытѣ скота и продуктовъ скотоводства

и отчасти звѣроловства за 1878—1881 т.

ПРОДАНО ВЪ ОРЕНБУРГѢ.

	Въ 1878 году.		Въ 1879 году.		Въ 1880 году.		Въ 1881 году.	
	Штукъ.	Сумма.	Штукъ.	Сумма.	Штукъ.	Сумма.	Штукъ.	Сумма.
1) Рогатаго скота	50000	1250000	55000	1375000	30000	1200000	20000	1000000
съ головы средняя цѣна	—	25 р.	—	25 р.	—	40 р.	—	55 р.
2) Лошадей	25000	625000	29000	725000	6000	210000	4000	160000
съ головы	—	25 р.	—	25 р.	—	35 р.	—	40 р.
3) Верблюдовъ	10000	450000	11500	575000	15000	750000	3000	165000
съ головы	—	45 р.	—	50 р.	—	50 р.	—	55 р.
4) Барановъ	500000	2750500	550000	3025000	200000	1400000	95000	760000
съ головы	—	5 р. 50 к.	—	5 р. 50 к.	—	7 р.	—	8 р.
5) Козъ	50000	125000	56000	140000	10000	35000	3000	12750
съ головы	—	2 р. 50 к.	—	2 р. 50 к.	—	3 р. 50 к.	—	4 р. 25 к.
6) Кожа яловыхъ	95000	427500	98000	465500	130000	520000	45000	247500
за штуку	—	4 р. 50 к.	—	4 р. 75 к.	—	4 р.	—	5 р. 50 к.
7) Конины	40000	140000	35000	122000	200000	500000	30000	97500
за штуку	—	3 р. 50 к.	—	3 р. 50 к.	—	2 р. 50 к.	—	3 р. 25 к.
8) Верблюжьей	20000	90000	18000	81000	70000	210000	10000	35000
за штуку	—	4 р. 50 к.	—	4 р. 50 к.	—	3 р.	—	3 р. 50 к.

ПРОДАНО ВЪ ОРЕНБУРГЪ.

Въ 1878 году.		Въ 1879 году.		Въ 1880 году.		Въ 1881 году.	
Штукъ.	Сумма.	Штукъ.	Сумма.	Штукъ.	Сумма.	Штукъ.	Сумма.
700000	560000	850000	765000	300000	285000	120000	18000
—	80 к.	—	90 к.	—	95 к.	—	1 р. 50 к.
250000	90000	260000	93500	700000	140000	80000	32000
—	35 к.	—	35 к.	—	20 к.	—	40 к.
120000	132000	125000	150000	60000	60000	6000	6000
—	1 р. 10 к.	—	1 р. 20 к.	—	1 р.	—	1 р.
10000	3000	8000	2400	20000	5000	2000	800
—	30 к.	—	30 к.	—	25 к.	—	40 к.
6000	4500	15000	12000	20000	16000	6000	5100
—	75 к.	—	80 к.	—	80 к.	—	85 к.
100000	1000	120000	1800	150000	3000	360000	14000
—	1 к.	—	1 1/2 к.	—	2 к.	—	5 к.
300000	1380000	320000	1536000	100000	460000	60000	330000
—	4 р. 60 к.	—	4 р. 80 к.	—	4 р. 60 к.	—	5 р. 50 к.
—	8028000	—	9069200	—	5794000	—	2883650

Примѣчаніе 1. Увеличенная продажа шкуръ конины и овчины зависитъ отъ надеждъ скота въ предшествовавшіе годы.

Красная юфта. Изъ кожи яловки обрабатывается въ Оренбургѣ на красную юфть для мѣны съ киргизами и азіятцами до 30,000 штукъ и на черный полукожникъ до 6,000 штукъ, а изъ конины до 9,000 штукъ, цѣною около 5 руб. за кожу. Кроме того, на подошвенный товаръ обрабатывается крупной яловки, бычьей шкуры и конины до 50,000 штукъ, и продается этотъ товаръ по цѣнѣ—яловая 8 руб., а конина—5 р. 50 коп. Все прочее количество шкуръ вывозится изъ Оренбурга въ Москву и на другіе внутренніе рынки. Обработка кожъ сыромятная и производится на заводахъ оренбургскихъ купцовъ М. П. Карандакова, Н. А. Дюкова, бр. Дѣвыхъ и другихъ. Разрыхленіе кожи производится при помощи поташа и извести, мягченіе при помощи муки ячменной и ржаной, а дубленіе при помощи дубоваго корья, привозимаго башкирами.

Примѣчаніе 2. Добыча шкурокъ суслика началась очень недавно и принадлежитъ почину оренбургскаго купца Хусанова, и также купцовъ Насырова и Сайфуддинова. Добываютъ суслика (выливаяеиъ водою изъ норокъ) преимущественно башкиры, а также и крестьяне. Быстрое увеличеніе продажи шкурокъ сусликовыхъ объясняется сколько спросомъ шкурки за границу, преимущественно въ Парижъ, столько же и недостаткомъ заработковъ у башкиръ и крестьянъ въ голодные годы.

Примѣчаніе 3. Торговые виды по скотопромышленности на предстоящій годъ менѣе утѣшительны, чѣмъ въ прошломъ году, главнымъ образомъ, вслѣдствіе разстроенности экономическаго быта киргизъ.

Оренбургскіе экспоненты на всероссійской выставкѣ 1882 г.

Оренбургская губернія имѣетъ ту замѣчательную особенность, что если бы какимъ чудомъ ей пришлось существовать самостоятельно и исполнѣ независимо, то она могла-бы обойтись для удовлетворенія всѣхъ потребностей населенія исключительно своими собственными средствами. Дѣйствительно, *хлѣбъ*, т. е. главнымъ образомъ, пшеница—родится въ Оренбургской губерніи такъ хорошо и въ такомъ изобиліи, что миллионы пудовъ этого зерна вывозятся изъ нея ежегодно на мельницы самарскія и на удовлетвореніе заграничныхъ требованій *).

Соль, залегаешь такимъ пластомъ подъ г. Илецкомъ, что ея, по вычисленіямъ горныхъ инженеровъ, съ избыткомъ достанетъ на 10,000 лѣтъ для всего населенія земнаго шара.

*) За послѣдніе 5 лѣтъ по одной Оренбургской желѣзной дорогѣ вывезено, какъ видно изъ желѣзно-дорожныхъ вѣдомостей 32,509,739 пудовъ пшеницы, что составляетъ въ среднемъ выводъ болѣе 5 миллионъ ежегоднаго вывоза.

Мідь и желѣзо могутъ быть добываемы въ неисчерпаемыхъ мѣсторожденіяхъ по обѣ стороны Уральскихъ горъ.

Золото, получающееся теперь частными предпринимателями въ количествѣ 300 пудовъ ежегодно, даетъ государственной казнѣ болѣе чѣмъ на 10 милліоновъ монеты.

Каменный уголь, залегающій рядомъ съ солью, на границахъ Тургайской области, можетъ дать необходимый матерьялъ для топлива и заводовъ, на что теперь еще идетъ лѣсъ, сплавляемый изъ сѣверныхъ уѣздовъ въ горной Башкиріи.

Шерсть съ овецъ и пухъ съ козъ, скупаемые на суконныя фабрики Симбирской *) и Пензенской губерніи, получаютъ отъ сотенъ тысячъ этихъ животныхъ мѣстной породы.

Хлебное вино, выкуриваемое на Оренбургскихъ винокуренныхъ заводахъ намного превышаетъ потребность въ этомъ продуктѣ мѣстнаго населенія и вывозится во всѣ прилегающія къ губерніи мѣстности.

Только развѣ сахару, винограднаго вина, да колониальныхъ товаровъ нельзя пока получить въ пре-

*) Шерсть ордынскихъ овецъ, не составлявшая, четверть вѣка тому назадъ, даже предмета торговли, доходитъ теперь немытая до 6. а мытая до 7 рублей за пудъ и сбывается въ огромномъ количествѣ на суконныя фабрики, изъ которыхъ одна Языковская фабрика Степанова, пріобрѣтаетъ ея ежегодно на 70.000 рублей.

дѣлахъ Оренбургскаго края, хотя, по сосѣдству съ Оренбургской губерніей, въ Уральской области, близъ Гурьева, и созрѣваетъ вполне пригодный для винодѣлія виноградъ, а въ жаркихъ степныхъ мѣстахъ, при благодатномъ черноземѣ, весьма возможно развитіе свекло-сахарнаго производства...

Посмотримъ теперь, что изъ этого богатаго края было представлено на нашу Всероссійскую Выставку и начнемъ по порядку группъ, минуя, конечно, первыя двѣ, хотя въ учебномъ отдѣлѣ и была выставлена небольшая коллекція чучелъ птицъ Оренбургской губерніи, доставленная мѣстнымъ любителемъ естествознанія Н. А. Крашенинниковымъ, получившимъ уже за подобную же коллекцію серебряную медаль еще на бывшей, десять лѣтъ тому назадъ, Политехнической Выставкѣ.

Въ III группѣ Оренбургскіе экспозиты были расположены у самаго входа и размѣщались въ большомъ рѣзномъ ларѣ, работы учениковъ Оренбургскаго ремесленного училища,—въ выставочной витринѣ и на открытомъ столѣ.

Хлѣбный ларь съ надставкой по серединѣ, въ видѣ амбара, украшался надписью: „не красна изба углами...“ По угламъ дѣйствительно, были выставлены въ ларѣ довольно плохой овесъ и никуда не годная рожь. Но, за то, рядомъ съ ними, выдавались превосходные образцы пшеницы, кубанки, т.-наз. золотой, арнаутки и черноколоски. Этотъ послѣдній хлѣбъ по-

ражалъ своимъ оригинальнымъ цвѣтомъ колоса, который представляетъ одинъ изъ исчезающихъ видовъ хлѣбныхъ злаковъ, такъ какъ рождается въ чистомъ видѣ, т. е. темнымъ, почти чернымъ, только на дѣвственно-нетронутыхъ почвахъ и затѣмъ быстро вырождается въ обыкновенную пшеницу на мятыхъ пашняхъ, причемъ и цвѣтъ колоса сперва бурѣетъ, а потомъ и совсѣмъ побѣлываетъ.

Впервые появился въ ряду разныхъ хлѣбовъ, выставленныхъ Оренбургской губерніей, и особый родъ мягкой пшеницы, свойственной средне-азіатскимъ мѣстностямъ и вывезенной мѣстнымъ экспонентомъ, оренбургскимъ купцомъ Н. П. Савинковымъ, изъ окрестностей Ауліета, Туркестанскаго края. Пшеница эта необыкновенно бѣла, вѣска и мягка. Хлѣбопромышленникамъ степныхъ мѣстностей слѣдовало бы попробовать сѣять этотъ хлѣбъ, легче другихъ переносящій засуху и, по своей мягкости, чрезвычайно пригодный для мукомольнаго производства, а по бѣлизнѣ превосходящій всякую другую пшеницу.

Но насколько богата Оренбургская губернія хлѣбными злаками въ ихъ естественномъ видѣ, на столько же, судя по выставкѣ, она еще бѣдна усовершенствованными способами ихъ искусственной обработки.

Напротивъ хлѣбнаго ларя, съ блестящими образцами пшеницы, былъ поставленъ столъ, задрапированный краснымъ кумачемъ съ бѣлыми пѣтухами, и на немъ выставлены образцы мукомольнаго производства

губерніи. Эти-то образцы и доказываютъ, что въ дѣлѣ очистки зерна и перемола его оренбургскимъ хлѣбопромышленникамъ остается сдѣлать еще очень многое. *) Но Оренбургскій выставочный комитетъ, представляя свои экспозиты по III группѣ, не скрылъ и этихъ, отрицательнаго свойства образцовъ, благодаря чему и явилась возможность сопоставить природныя богатства и отсталость въ способахъ ихъ обработки, объясняющуюся, впрочемъ, отдаленностью края и вытекающею изъ того слабостью культурнаго развитія населенія.

Казенная выставочная витрина, отведенная Оренбургской губерніи, занята была съ лицевой стороны, образцами сѣмянъ, собранныхъ оренбургскимъ выставочнымъ комитетомъ отъ мѣстныхъ крестьянъ и казаковъ Оренбургскаго казачьяго войска, а съ задней—обращиками сырыхъ продуктовъ скотоводства: верблюжьей и овечьей шерстей, козьего пуху и конскаго волоса, доставленныхъ Н. П. Савицкимъ изъ Оренбурга.

При шерстяхъ выставлены были и обрашки тканей изъ нихъ: крестьянскаго желтаго сукна, по 1 р. арш. изъ ордынской шерсти и трико-рогожки, по 1 р. 50 к. изъ верблюжьей, натурального цвѣта, не кра-

*) Изъ всего сбора кубанки, по Оренбургской губерніи, около 75% вывозится въ Самару и Петербургъ въ зернѣ, и только 25% передѣлывается въ муку и крупчатку на мѣстныхъ оренбургскихъ мельницахъ.

шеной. Тѣ и другіе выдѣланы на Языковской фабрикѣ Ѳ. С. Степанова, въ Сибирскѣ.

Въ одномъ изъ самыхъ темныхъ уголковъ III группы пріютился еще одинъ экспозитъ Оренбургскаго края, невзрачный на видъ, но представлявшій собою важную отрасль мѣстной промышленности, а именно—баранье сало, съѣдобное и несъѣдобное—въ курдючныхъ, весьма внушительнаго размѣра формахъ, выставленное однимъ изъ крупнѣйшихъ промышленниковъ губерніи Н. А. Дюковымъ. Сало это предположено было по наступленіи лѣтнихъ жаровъ, снять съ выставки, во избѣжаніе порчи и замѣнить гипсовой формой курдюка соотвѣтственной величины, которая и составляетъ характерную его особенность, какъ то было сдѣлано, сколько мы помнимъ, во время Политехнической выставки, гдѣ тотъ же продуктъ фигурировалъ съ половины лѣта, только въ гипсовыхъ формахъ. Но предположеніе это не осуществилось и оба образца сала оставались на выставкѣ до самаго ея конца въ своемъ естественномъ видѣ.

Сборная коллекція всякаго рода сѣмянъ, высѣваемыхъ въ Оренбургской губерніи и на землѣ Оренбургскаго казачьяго войска, составленная Оренбургскимъ выставочнымъ комитетомъ, занимала на выставкѣ, какъ мы сказали, казенную витрину, поставленную въ III группѣ за рѣзнымъ ларемъ, съ образцами хлѣбовъ въ зернѣ и колосьяхъ, на видномъ мѣстѣ, по лѣвую сторону входа въ группу.

Здѣсь выставлены были разные сорта гороху, маку, коноплянаго и льнянаго сѣмянъ, ячменя, полбы и проса. Последнее прислано было и въ обработанномъ видѣ мѣстнымъ хлѣбопромышленникомъ, г. Юровымъ, представившимъ очищенное на его обдирной мельницѣ пшено, обращающее на себя вниманіе необыкновенной ровностью, крупниной и вѣскостью.

Объяснительнымъ текстомъ къ этой коллекціи служила изданная Оренбургскимъ выставочнымъ комитетомъ брошюрка о зернѣ и мукѣ, появляющихся, какъ предметы торговли, не только на мѣстныхъ базарахъ, но и на всероссійскомъ хлѣбномъ рынкѣ. Комитетъ выставилъ и небольшія таблички статистическаго характера, выяснявшія размѣры засѣвовъ и сбыта главнѣйшихъ предметовъ хлѣбной торгово-промышленности въ краѣ.

Въ двухъ ближайшихъ къ желѣзной дорогѣ уѣздахъ Оренбургской губерніи, а именно: Орскомъ и Оренбургскомъ, наибольшее количество запашекъ занято было въ 1881 году *пшеницей—кубанкой, пшеницей—русской, рожью и просомъ*. Сравнительная значительность засѣвовъ опредѣляется такими цифрами:

Кубанки 50,000 дес.

Пшеницы русск. . 35,000 »

Ржи 15,000 »

Проса 8,000 »

Расходъ по обработкѣ хозяйственной десятины составлялъ въ 1881 году, въ среднемъ выводѣ: для ку-

банки—81 руб.; для русской пшеницы—53 руб.; для ржи—44 руб. и для проса—65 р. включая въ этотъ расходъ плату за землю, распашку, бороновку, сѣмена, жнитво, молотьбу, перевозку умомота къ мѣстамъ сбыта (средн. разстояніе—120 верстъ) и мелочные расходы.

Обработанная такимъ образомъ хозяйственная десятина дала, по рыночнымъ свѣдѣніямъ, среднимъ числомъ, зерна:

Кубанки.	90 пуд. по 1 р. 70 к. на 153 р.
Рус. пшеницы	70 » » 90 » » 63 »
Ржи	70 » » 75 » » 52 » 60 к.
Проса	125 » » 70 » » 87 » 50 »

Слѣдовательно общее количество зерна, доставляемаго на вывозный рынокъ губерніи изъ двухъ только означенныхъ уѣздовъ ея, составляетъ:

Кубанки	4.500,000 пуд. на 7.000,000 р.
Русск. пшеницы	2.450,000 » » 2.200,000 »
Ржи	1.050,000 » » 758,500 »
Проса	1.000,000 » » 875,000 »
<hr/>	
Всего 9.000,000 пуд. на 10.853,500 р.	

Порядокъ сбыта, по свѣдѣніямъ Оренбургскаго Выставочнаго Комитета, основаннымъ на показаніяхъ мѣстныхъ хлѣбопромышленниковъ, не одинаковъ для всѣхъ указанныхъ родовъ зерна. Такъ рожь, напр. не вывозится изъ края вовсе; 20% ея идетъ на винокуренные заводы, расположенные на территоріи губерніи и по ея окраинамъ; 40% поглощается продо-

вольствіемъ мѣстныхъ войскъ; 3% покупаютъ прикочевывающіе на линіи Оренбургскаго казачьяго войска и зимующіе въ предѣлахъ войсковыхъ земель киргизы и около 10% расходуется на кормъ скота *).

Съ открытіемъ, въ 1877 году, желѣзной дороги изъ Оренбурга на Самару, вывозъ главнѣйшихъ зерновыхъ хлѣбовъ изъ края значительно усилился и представлялся, по свѣдѣніямъ желѣзнодорожнаго управленія, за первое пятилѣтіе существованія рельсоваго пути, въ слѣдующемъ видѣ:

Х л ѣ б а.

Года:	Пшеница.	Рожь.	Овесъ.	Итого:
	(в ъ п у л а х ѣ).			
1877	6.417,267	2.823,332	48,703	9.289,302
1878	10.394,654	1.844,816	219,163	12.458,633
1879	6.272,590	984,846	271,272	7.528,714
1880	2.885,941	599,711	678,726	4.164,378
1881	6.462,281	1.144,611	179,113	7.786,005
Всего за 5 лѣтъ	32.432,733	7.397,316	1.396,977	41.227,012
или въ средн. выводѣ на 1 годъ.	6.486,546	1.579,463	279,395	8.245,464

Общее число экспонентовъ, участвовавшихъ въ со-

*) Мѣстное сельское населеніе не употребляетъ, за исключеніемъ голодовокъ, ржаного хлѣба вовсе и притѣвляется исключительно пшеничнымъ.

ставленія сборіой коллекціи сѣмянъ, доставленной Оренбургскимъ Выставочнымъ Комитетомъ на Всероссійскую Выставку, простиралось, по спеціальному каталогу оренбургскихъ экспонентовъ, до 235, но на предварительной выставкѣ зерновыхъ хлѣбовъ, устроенной тѣмъ же Комитетомъ въ Оренбургѣ, въ апрѣлѣ мѣсяцѣ 1882 года, была произведена этимъ экспозитамъ обстоятельная экспертиза, во время которой опредѣляема была и самая всхожесть присланныхъ сѣмянъ. Результаты этой предварительной экспертизы оказались болѣе чѣмъ удовлетворительны, такъ какъ, по свѣдѣніямъ особой комиссіи, завѣдывавшей Оренбургской Выставкой, невсхожихъ сѣмянъ не оказалось вовсе; средній же процентъ полной всхожести выведенъ для Оренбургскаго уѣзда въ 45%, для Орскаго—въ 100, для Челябинскаго—въ 42 и для Верхнеуральскаго—въ 27. По пятому уѣзду въ губерніи, Троицкому, экспертиза всхожести, за отсутствіемъ образцовъ пшеницы—кубанки, произведена была только по остальнымъ хлѣбамъ и дала наименьшій % полной всхожести, а именно 20%.

Въ нѣсколькихъ шагахъ отъ Оренбургскихъ хлѣбовъ, а именно въ дополнительномъ отдѣлѣ кустарной промышленности, Оренбургскій выставочный комитетъ расположилъ образцы кустарнаго производства своей губерніи—въ открытомъ шкафу, закрытой казенной витринѣ и на казенномъ же, драпированномъ кумачемъ, столѣ. Здѣсь первое мѣсто должно быть, по

всѣмъ правамъ, отведено господствующему между женскимъ казачьимъ населеніемъ губерніи промыслу—изготовленію вязаныхъ пуховыхъ платковъ, шалей, чулокъ, шарфовъ и перчатокъ.

На внутренней сторонѣ открытаго шкафа, во всю середину его, вывѣшана была большая пестрая шаль, у которой въ углахъ вывязаны императорскія короны, а по каймѣ начальныя слова народнаго гимна: „Боже царя храни!“ Отдавая полную справедливость искусству вязальщицы, нельзя не замѣтить, что трудъ, потраченный ею на эту работу, оцѣниваемую въ 100 р. сер. не окупился, ибо на это прихотливое произведеніе покупателя не нашлось. Шаль эта выставлена оренбургскою экспоненткою, женою урядника Оренбургскаго казачьяго войска, г. Усковой. Тутъ же въ особой маленькой витринѣ выложена была бѣлая, изъ козьяго пуха, шаль, работы г-жи Владиміровой—въ 20 золотниковъ вѣсу. Тонина нити и ровность вязки, а равно и изящество рисунка этого *chef d'oeuvre* женскаго рукодѣлія обратили на себя особенное вниманіе экспертной комиссіи. Цѣна шали не была обозначена, и гг. экспертамъ предоставлено было экспоненткою оцѣнить ее по сравненіи съ другими работами того же рода. *) Изъ другихъ экспонентокъ Оренбургскаго края, по пуховымъ издѣліямъ, выдавались казачки Оренбургскаго войска: Умнова, Калачева и

*) За свою работу г-жа Владимірова получила, по опредѣленію комиссіи экспертовъ, серебряную медаль. Ред.

Орлова, изъ которыхъ послѣднія двѣ, еще совсѣмъ молоденькія дѣвочки, 12 и 15 лѣтъ, доставили, черезъ мѣстный выставочный комитетъ, по большой шали своей работы: одну въ 1100, а другую—въ 900 петель.

Къ сожалѣнію, экспертной комиссіей принимались въ соображеніе только одни достоинства подлежащихъ экспертизъ образцовъ ручнаго труда, а не тѣ условія, при которыхъ подобныя работы произведены, между тѣмъ какъ руководѣе на пальцахъ, воспроизводящее узоръ по памяти, при отсутствіи всякихъ вспомогательныхъ орудій, въ родѣ палецъ или станковъ, представляетъ много такихъ трудностей, которыя и взрослыми работницами преодолеваются нелегко, а тѣмъ болѣе дѣвочками, въ возрастѣ 12—15 лѣтъ.

Совершенно другой характеръ имѣли выставленные въ томъ же отдѣлѣ ручныя издѣлія башкиръ Оренбургскаго края, заключающіяся въ вырѣзанныхъ изъ дерева ковшахъ, ложкахъ, вилкахъ и цѣпочкахъ, кольца которыхъ соединены безъ всякой склейки. Всѣ эти вещи, требующія не столько искусства, сколько терпѣнія и усидчивости, выдѣланы при помощи простаго ножа, а отчищены кусочками стекла. Изъ выставленныхъ деревянныхъ цѣпочекъ нѣкоторыя достигали $3\frac{1}{2}$ аршинъ длины и все-таки, какъ оказывается, вырѣзаны изъ одного куска дерева. Назначеніе этихъ цѣпей служить поддержкой занавѣски надъ брачною постелью молодыхъ и вмѣстѣ съ тѣмъ, какъ

у восточнаго народа, быть эмблемою связывающихъ новобрачныхъ супружскихъ узъ.

Рядомъ съ башкирскими издѣліями поставлены были тутъ-же въ кустарномъ отдѣлѣ и издѣлія арестантовъ илецкой каторжной тюрьмы—изъ каменной соли и изъ крученой папиросной бумаги. Изъ соли выдѣланы арестантами для выставки локомотивы, прялки, крестыки, солонки, модели солерубныхъ орудій, маленькіе чайные сервизы и т. п. мелкія вещицы. Работа очень чистая и требующая, при крайней хрупкости матеріала, особенной осторожности. Изъ бумаги илецкіе арестанты выдѣлываютъ корзиночки для дамскихъ работъ, сухарницы, папиросницы и другія вещи. Этого рода, издѣліямъ, собственно говоря, не мѣсто въ кустарномъ отдѣлѣ, но они, какъ видно, помѣщены были здѣсь только потому, что ихъ некуда было больше приткнуть.

Изъ крестьянскихъ работъ губерніи поражали своею дешевизною деревянная посуда разнообразныхъ рисунковъ и раскраски (отъ 7 коп. штука) и кожаныя узорчатые рукавицы по 25 к. Первая выставлена крестьяниномъ Челябинскаго уѣзда Яшкинымъ, а вторыя—казакомъ Травниковской станицы Поповымъ.

Указавъ, такимъ образомъ, на все, что выставлено оренбургскими экспонентами въ 3-й сельско-хозяйственной группѣ, нельзя не остановиться на вопросѣ, насколько правильно экспонированы почвенныя бо-

гатства нашей, изобильной хлѣбными злаками—окраины:

Изъ вышеприведенныхъ данныхъ о слабомъ развитіи мукомольнаго производства въ Оренбургской губерніи, не имѣвшей до 1881 года ни одной паровой мельницы *), уже видно, что наиболѣе цѣнный хлѣбъ—пшеница, вывозится большею частью (75%),—въ зернѣ на Самару и отправляется безъ перемола въ Петербургъ, на удовлетвореніе заграничныхъ требованій. Солома идетъ частью на ремонтъ старыхъ и устройство новыхъ избныхъ крышъ и въ голодные годы скармливается, прямо съ нихъ, скоту; частью же, вмѣстѣ съ кизякомъ, **) употребляется на топливо.

Земля нигдѣ ничѣмъ не удобряется. Избранные на цѣлинѣ подъ распашку участки поднимаются первобытнымъ плугомъ, образецъ котораго, съ надписью: *Оренбургскій сабанъ*, можно было видѣть въ отдѣлѣ сельско-хозяйственныхъ орудій на выставкѣ; затѣмъ участки эти засѣваются изъ года въ годъ въ теченіи цѣлаго трехъ, четырехъ и даже пятилѣтія, до полного почти истощенія почвы, послѣ чего выпаванный участокъ забрасывается и самой природѣ уже предоставляется возвратить ему высосанные хищнической рукой человѣка жизненные соки. Правда, что если на эти заброшенные поля, въ теченіи пяти-ше-

*) Первая такая мельница построена въ Оренбургѣ въ 1880 г. Борисовымъ и осенью 1883 г. сгорѣла. ● Ред.

**) Навозъ, сбитый въ плитки и замѣняющій въ безлѣсныхъ мѣстахъ—дрова. Ред.

сти мѣтъ. пускается въ достаточномъ количествѣ скотъ, то земля оправляется скоро и получаетъ вновь почти первобытную производительность. Но дѣло въ томъ, что, при громадныхъ запашкахъ, и того количества скота, какое держать мѣстные казаки и крестьяне, недостаточно для своевременнаго возвращенія землѣ всего того, что изъ нея извлечено. О количествѣ же скота въ губерніи можно уже судить по тому, что въ 5 уѣздахъ ея къ 1 января 1882 г. считалось по официальнымъ даже свѣдѣніямъ:

Лошадей	600,000	головъ.
Крупнаго рогатаго скота . .	550,000	»
Мелкаго	1.200,000	»
Свиней	50,000	»
<hr/>		
А всего	2.400,000	головъ.

т. е. на всякую душу сельскаго населенія приходилось по три головы скота.

Всей же земли, годной подъ пашню, въ оренбургской губерніи до 12 милліоновъ десят. Богатство, по видимому, неисчерпаемое, но стоитъ только припомнить поучительный примѣръ Самарской губерніи, такъ недавно еще считавшейся неистощимѣйшей житницей на всемъ юго-востокѣ европейской Россіи и отпускавшей милліонами четвертей свой хлѣбъ за границу, — чтобы невольно остановиться передъ вопросомъ: не грозитъ-ли и Оренбургской губерніи участь Самарской? Къ несчастью, на этотъ роковой для будущности края вопросъ приходится отвѣчать, хотя и условно, но по-

ложительно. Если и въ Оренбургской губерніи прочно водворится хищническое арендное хозяйство крупныхъ хлѣбопромышленниковъ, готовыхъ, ради быстрѣйшей наживы, пренебречь самыми основными законами разумнаго пользованія плодотворными силами, по истинѣ, благодатной почвы, то почти нѣтъ и не можетъ быть сомнѣнія, что не успѣетъ наступить и двадцатое столѣтіе нашей эры, какъ плодороднѣйшія оренбургскія нивы будутъ обращены въ такія же пустоши, какими, въ настоящее время, намъ представляется большая часть несчастной, на долго обездоленной своего рода кулачнымъ правомъ капиталистовъ-хлѣбопромышленниковъ—Самарской губерніи.

Отъ этой горькой участи ея сосѣдки Оренбургскую губернію можетъ спасти, во первыхъ—водвореніе на территоріи ея тѣхъ десятковъ тысячъ (по официальнымъ свѣдѣніямъ около *двадцати пяти*) переселенцевъ изъ внутренней Россіи, которые привыкли на мѣстахъ первоначальнаго жительства къ болѣе бережному обращенію съ кормилицей землей и, если получаютъ право осѣдлости на мѣстахъ теперешняго временнаго пребыванія въ предѣлахъ Оренбургскаго края, то, безъ сомнѣнія, представятъ нѣкоторый отпоръ устанавливающейся съ каждымъ годомъ все болѣе и болѣе разорительной для производительности почвы системы купеческихъ запашекъ. Во вторыхъ—принятіемъ мѣръ къ усиленію иммиграціи переселенцевъ Европейской Россіи.

Минеральные богатства губерніи.

Относительно минеральных богатствъ Оренбургской губерніи, можно сказать, что все будущее ея еще въ нѣдрахъ ея территоріи.

Но въ то время, какъ жизненная сила почвеннаго слоя ея поверхности неразумно и усилренно истощается хищническимъ выпаживаньемъ земли, минеральные ея богатства или разрабатываются очень слабо или даже не разрабатываются вовсе.

А между тѣмъ, судя по экспозитамъ губерніи въ 4-й группѣ выставки, эти минеральные богатства отличаются большимъ разнообразіемъ и заключаютъ въ себѣ: золото, жильное и розсыпное, мѣдь, желѣзо, каменный уголь, гипсъ, магнезитъ, каолинъ, не уступающій, по своимъ свойствамъ, лучшей фарфоровой глины *), и, наконецъ, неистощимую залежь лучшей въ мірѣ каменной *Илецкой соли*.

Золото, добываемое въ предѣлахъ губерніи, выставлено было двумя мѣстными золотопромышленниками: А. М. Новиковымъ и братьями Подвинцевыми—въ двухъ самостоятельныхъ коллекціяхъ, изъ 115 образцовъ минераловъ, содержащихъ золото или указывающихъ на присутствіе его, изъ золотыхъ амальгамъ, образчиковъ золота послѣ отгонки ртути, продуктовъ послѣдовательной очистки металла отъ постороннихъ

*) Въ Челябинскомъ уѣздѣ.

примѣсей—и плановъ золотыхъ приисковъ, принадлежащихъ означеннымъ владѣльцамъ.

Нужно замѣтить, что частные золотые промыслы Оренбургской губерніи, на основаніи Высочайше утвержденнаго 27 мая 1870 г. устава о частной золото-промышленности, принадлежать къ вѣдомству министерства государственныхъ имуществъ, по горному департаменту, и состоятъ подъ начальствомъ главнаго начальника горныхъ заводовъ Уральскаго хребта; на мѣстѣ же заведываются окружнымъ ревизоромъ изъ горныхъ инженеровъ.

Промыслы эти расположены на земляхъ:

- а) казенной Міасской заводской дачи;
- б) казенной Златоустовской дачи;
- в) казенной Березовой рощи;
- г) Ціолковско - Демаринской дачи, принадлежащей г. Паклевскому-Козелю;
- д) крестьянъ собственниковъ сельца Демарина, арендованныхъ купцомъ Тарасовымъ и К^о;
- е) вотчинно-башкирскихъ;
- ж) казенно Тептярско-Учалинской дачи и
- з) Оренбургскаго казачьяго войска.

Всѣхъ приисковъ на этихъ земляхъ числилось въ 1881 году—853, но разрабатывалось только 182 *), т. е. менѣе 22%.

*) Сверхъ того, работы собственно для развѣдки и узнаванія направленія россыпей и жилъ производились на 87 приискахъ.

Въ 1881 году на разработывавшихся пріискахъ всего промыто золото-содержащихъ песковъ 142.153,599 пудовъ и получено золота, съ среднимъ содержаніемъ его въ 53 золотника на 100 пудовъ,—217 пудовъ 18 фунтовъ, что составляетъ около одной десятой части всего, добываемаго въ Имперіи, въ годовой періодъ, золота.

Вообще мѣсторожденія этого металла въ предѣлахъ Оренбургскаго края, двоякаго рода: *коренныя* (жильныя) и *намывные* (розсыщи), являющіяся продуктомъ разрушенія золотоносныхъ жилъ.

Золото добывается преимущественно изъ розсышей и, только въ недавнее время, мѣстные золотопромышленники обратили вниманіе и на коренныя мѣсторожденія, хотя, по мнѣнію специальныхъ изслѣдователей *), и не въ той мѣрѣ, какъ бы того заслуживали эти мѣсторожденія благороднѣйшаго изъ металловъ.

Золотосодержащія жилы кварца прослѣжены весьма недалеко по горизонтамъ распространенія; равнымъ образомъ недостаточно изслѣдована и вертикальная глубина ихъ, хотя не подлежитъ сомнѣнію, что золотоносность жилъ усиливается, по мѣрѣ ихъ углубленія. Выработка же для опредѣленія границъ послѣдняго не превышаетъ пока 35 сажень.

Только отдаленность края и отсутствіе предприим-

*) См. брошюру горнаго инженера К. Иордана, изданную Оренбургскимъ выставочнымъ комитетомъ. *Ред.*

чивости у людей со средствами могутъ отчасти объяснить такой застой въ движеніи мѣстной золотопромышленности.

А между тѣмъ разработка жильныхъ мѣсторожденій во всѣхъ отношеніяхъ выгоднѣе разработки розсыпей уже по одному тому, что добыча золотоносныхъ песковъ изъ розсыпей возможно только лѣтомъ, тогда какъ въ рудничныхъ выработкахъ, заложенныхъ на золотосодержащихъ жилахъ, работы могутъ продолжаться круглый годъ, при чемъ у золотопромышленника не можетъ быть недостатка въ рабочихъ рукахъ и самые рабочіе будутъ окупаться съ большею для него выгодною. Хотя нельзя не замѣтить, что рабочая плата и въ настоящее время весьма невысока: напр. на пріискѣ А. М. Новикова, экспонента 4 группы выставки, рабочіе, преимущественно башкиры, получаютъ въ мѣсяцъ, на хозяйскомъ содержаніи, отъ 5 до 8 рублей.

Несмотря однако на такую выгодность выработки золотоносныхъ жилъ, расположенныхъ, въ большинствѣ случаевъ, подъ розсыпями, работы на послѣднихъ до сихъ поръ преобладаютъ на всемъ пространствѣ оренбургскихъ пріисковъ, главнымъ образомъ, благодаря тому, что золотопромышленники недостаточно ознакомились съ правильными пріемами и новѣйшими усовершенствованіями въ дѣлѣ разработки коренныхъ мѣсторожденій золота.

Расположеніе же послѣднихъ крайне благопріятно

для эксплуатаціи, такъ какъ онѣ залегаютъ, по большей части, въ довольно мелкихъ котловинахъ, съ обильными источниками воды для промывательныхъ устройствъ и притомъ въ мѣстностяхъ, по сосѣдству съ которыми можно имѣть за сходную цѣну лѣсъ, не только какъ топливо для паровыхъ машинъ, но и какъ строительный матеріалъ для крѣпленія рудничныхъ выработокъ *).

Обращаясь отъ этихъ общихъ замѣчаній къ частному разсмотрѣнію выставленныхъ оренбургскими золотопромышленниками коллекцій, мы остановимся на той изъ нихъ, которая принадлежитъ самому богатому золотоносными жилами и старѣйшему, по времени открытія—*Успенскому* руднику г. Новикова.

Рудникъ этотъ былъ осмотрѣнъ и описанъ горнымъ инженеромъ Мушкетовымъ еще въ 1873 году **) но за послѣдніе восемь лѣтъ работы на немъ значительно расширились.

Изслѣдованіе рудника, по различнымъ направленіямъ, привело къ заключенію, что заложенные на немъ четыре шахты (Андреевская, Аннинская, Успенская и Елисаветинская) разрабатываютъ двѣ основныя жилы, лежащія параллельно одна другой. Первая, южная жила, болѣе богатая и интересная по своему составу, открыта въ почвѣ узкаго и длиннаго золотоноснаго

*) Въ прилегающихъ лѣсныхъ дачахъ Оренбургскаго казачьяго войска. Ред.

**) См. Горный Журналъ 1877 г. № 11.

разрѣза, длина котораго (около 150 саж.) совпадаетъ съ простираніемъ жилы. Жила изслѣдована по горизонтали на 300 и по вертикали на 35 сажень. Толщина ея весьма неравномѣрна, отъ 2—8 футовъ, а мѣстами и болѣе. На самомъ нижнемъ горизонтѣ, при толщинѣ кварцевой жилы до 5 футовъ, собственно золотоносная часть имѣетъ всего до $\frac{1}{2}$ фута толщины.

Жила состоитъ изъ рыхлаго, частью поздраватаго, желѣзистаго кварца, гдѣ, кромѣ золота, нерѣдко видимаго простымъ глазомъ, находятся неправильныя скопленія, гнѣзда и прожилки различныхъ мышьяковистыхъ соединеній, между которыми, по изслѣдованіямъ г. Мушкетова, определено нѣсколько новыхъ для Урала минераловъ, какъ-то: *косидеритъ* *) *арсеніосидеритъ* **), *мисникель* и др. Минералы эти, въ верхнихъ горизонтахъ, попадались всѣ вмѣстѣ, но по мѣрѣ углубленія, первые два постепенно прекратились, а мисникель, напротивъ того, съ глубиною, сталъ усиливаться. По временамъ, на ряду съ выдѣленіемъ этихъ минераловъ, является и плотная, всегда золотосодержащая порода.

Количество заключающагося въ жилѣ золота всегда пропорціонально степени выдѣленія мышьяковистыхъ соединеній и зеленоватой кремнистой породы. Золото-

*) Минералъ, находимый близъ Шварценберга и состоящій изъ окиси съ закисью желѣза, мышьяковій кислоты и воды.

**) Наход. близъ Макона, того же состава, съ замѣною закиси желѣза известью.

носное мѣсторожденіе залегаетъ въ весьма разрушенныхъ слоистыхъ гранитахъ, которые съ поверхности превратились въ совершенно мягкую, равсыпчатую, глиноподобную массу, только кое-гдѣ сохранившую гранитовидную наружность. Съ глубиною они переходятъ въ березиты, въ которыхъ только мѣстами замѣтенъ разрушенный полевой шпатъ. Залегające на глубинѣ довольно плотные граниты бѣлаго цвѣта состоятъ изъ кварца, полевого шпата, частью превратившагося въ каолинъ, и слюды (мусковита). Между этими гранитами и собственно кварцевой жилой залегаетъ полоса совершенно особенной сіенитовидной *) породы, которая, сохраняя постоянную толщину, не превышающую трехъ футовъ, составляетъ какъ бызальбандъ **) жилы, сопровождая ее на всемъ ея протяженіи.

Порода эта очень тонкаго слоя, хрупка и въ основѣ своей представляетъ довольно мягкую массу бѣлаго цвѣта, жирную на ощупь, въ которой подъ микроскопомъ, а иногда и подъ лупою, распознаются зерна кварца, наслоенія талька ***) , мусковита и, по

*) *Сіенитъ*—горная порода, получившее свое названіе отъ древнихъ сіенскихъ каменоломней въ Египтѣ, гдѣ онъ добывался для памятниковъ.

**) *Зальбанды*—боковыя стѣны рудной жилы, отдѣляющія ее отъ торной породы.

***) *Талькъ*—кремнекислая магнезія—употребляется, какъ средство, уменьшающее треніе въ машинахъ, и служить для мѣтокъ и рисунковъ на шелку, сукнѣ, стеклѣ (шпанскій, бриансонскій, венеціанскій мѣлъ для портныхъ), для полированія и на многія подѣлки

временамъ, хотя и очень рѣдко—полевого шпата.

Въ основной массѣ разсѣяны черные игольчатые кристаллы роговой обманки *), которая всегда располагается параллельно плоскости слоевъ породы. Подъ микроскопомъ, рядомъ съ роговой обманкой, часто замѣчается біотитъ. Отъ окружающаго гранита эта сіеитовидная порода отдѣляется весьма рѣдко и, по мѣрѣ приближенія къ золотоносной жилѣ, она является все болѣе и болѣе въ разрушенномъ видѣ и содержитъ многочисленныя зерна мышьяковаго колчедана. Разрушеніе ея какъ-бы прямо пропорціонально количеству включеній мышьяковаго колчедана. Жилообразная полоса ея находится въ тѣсномъ соотношеніи съ золотоносной жилой, залегая въ всячемъ боку, и простирается, такъ же, какъ и послѣдняя, почти вкрестъ расположенія пластовъ гранита. Въ лежащемъ боку золотоносная жила прямо налегаетъ на плотный бѣлый гранитъ, безъ посредства какихъ либо зальбандовъ.

Общее содержаніе золота въ жилѣ распределено чрезвычайно неравномѣрно и колеблется въ предѣлахъ отъ $1\frac{1}{2}$ до 40 золотниковъ въ 100 пудахъ руды.

На Успенскомъ рудникѣ добываніе руды производится динамитомъ. Буреніе производится частью посредствомъ бурилки Іордана, но чаще просто руками,

*) Обманки—сѣристыя соединенія металловъ; роговая обманка, или амфиболы, состоятъ преимущественно изъ кремнезема.

такъ какъ бурилка требуетъ много высоты и, по своей тяжести, неудобна для перемѣщенія. Въ шпуръ, глубиною до 24 вершковъ, закладываютъ по два патрона и одинъ малый, запальный. Динамита расходуется ежемѣсячно отъ двухъ до $3\frac{1}{2}$ пудовъ.

Добытую руду обрабатываютъ такъ: очень большіе куски разбиваются ручной балдой и бросаются въ дробилку, гдѣ они обращаются въ довольно мелкій щебень, который подвозится въ ручныхъ тачкахъ къ чашамъ бѣгуновъ и подъ нихъ постепенно подваливается рабочими.

Каждый бѣгунъ вѣситъ до 120 пудовъ. Расположены они парами, на одной общей лежащей оси, которая приводится въ движеніе вертикальнымъ валомъ, проходящимъ черезъ середину оси. На концѣ вала находятся шарниры, допускающіе подъемъ бѣгуна, что вполне обезпечиваетъ отъ поломокъ, сотрясенія и лишняго расхода силы; на общемъ вертикальномъ валу, между бѣгунами, помѣщены два массивные скребка, служащіе для разравниванія раздробленной бѣгунами и прильнувшей ко дну руды. Бѣгуны дѣлаютъ отъ 10 до 11 оборотовъ въ минуту около стоячаго вала, по чугунному дну чаши, имѣющей діаметръ въ $2\frac{1}{2}$ аршина. Одна пара бѣгуновъ даетъ измелченной руды отъ 800 до 1000 пудовъ въ сутки.

Въ чашу пущенъ постоянный притокъ воды и заливается постепенно отъ 5 до 8 фунтовъ ртути; бѣ-

гуны, катясь по засыпанной рудѣ, своею тяжестью раздавливаютъ ее, при чемъ выдѣляющееся золото частью улавливается ртутью, залитою въ чашу, а болѣе легкое, съ частичками кварца, удерживается въ водѣ волною, образующеюся движеніемъ бѣгуновъ, и выливается, въ видѣ мути, чрезъ рѣшетчатое отверстіе, помѣщенное ниже края чаши. Выливающаяся муть падаетъ на наклонную плоскость шлюза, покрытую или амальгамированными мѣдными листами, или же рогожей и деревянными рѣшетками. На шлюзахъ осѣдаетъ золото, а муть отводится выложенной деревомъ канавой, съ опущенными на дно ея деревянными ящиками, въ которыхъ осѣдаютъ болѣе тяжелыя частицы, уносимыя въ муту и поступающія затѣмъ обратно въ обработку.

Съемка золота на *фабрикахъ* *) производится отъ одного до двухъ разъ въ сутки.

Кромѣ снарядовъ, приводимыхъ въ движеніе паровой силой, на Успенскомъ рудникѣ находится еще, въ особой постройкѣ, двѣ пары конныхъ бѣгуновъ, назначенныхъ для обработки вышеупомянутыхъ тяжелыхъ частей мути (чистки) и два отдѣльные шлюза (американки), имѣющіе длины около 30 аршинъ и паденія по $2\frac{1}{2}$ вершка на аршинъ, съ шириною шлюза немного болѣе аршина. На одинъ изъ шлюзовъ чистка, т. е. золотосодержащій измельченный щебень, завозится, по особо устроенному мосту, на

*) Это мѣстное названіе пріисковъ.

конныхъ таратайкахъ, а на другой—ручными тачками. Вода для промывки поднимается конными насосами, имѣющими въ діаметръ до 6 вершковъ.

Для улавливанія золота на шлюзахъ, въ разныхъ мѣстахъ, помѣщены амальгмированные листы, рѣшетки, сукно и рогожи.

Накопившуюся зимою чистку, лѣтомъ обрабатываютъ на шлюзахъ и остающіяся болѣе тяжелыя частицы поступаютъ подъ конныя бѣгуны, гдѣ ихъ обрабатываютъ, какъ руду, и опять доставляютъ на большіе шлюзы.

На Успенскомъ пріискѣ рабочіе, по большей части, башкиры, законтрактовываются на 6 мѣсяцевъ. Работаютъ они въ сухихъ мѣстахъ на двѣ смѣны, а въ мокрыхъ—на три; при очень же тяжелыхъ и экстренныхъ работахъ и на четыре смѣны—въ сутки. Для работъ въ мокрыхъ мѣстахъ выдаются хозяйскіе кожаны и сапоги.

Кромѣ жалованья (отъ 5 до 8 руб.) и полного содержанія, рабочіе получаютъ за вольную работу, въ праздничные дни, особую плату отъ 30 до 60 коп. за смѣну. Пищевое довольствіе рабочихъ составляетъ на каждаго рабочаго: 1 фунтъ пшеничнаго хлѣба, ржаного, сколько могутъ сѣсть, говядины—1 ф., баранины $1\frac{1}{4}$ ф., крупы $\frac{1}{2}$ ф., масла 6 золот. и соли сколько понадобится.

За усердіе при работахъ какъ рабочіе, такъ и другіе служащіе, получаютъ денежныя награды: рабочіе

отъ 4 до 10 рублей, разночинцы отъ 10 до 15 и служащіе отъ 15 до 150 рублей.

На Успенскомъ рудникѣ есть больница съ аптекой и при нихъ фельдшеръ; докторъ же пріѣзжаетъ изъ г. Троицка еженедѣльно и, кромѣ того, выписывается оттуда при всѣхъ экстренныхъ случаяхъ.

Служебный составъ рудника таковъ:

Постоянныхъ горныхъ рабочихъ	350 чел.
Мастеровъ и разночинцевъ	50 »
Служащихъ до	40 »
Довѣренныхъ	2 »
<hr/>	
Итого	432 чел.

Паровыхъ машинъ на рудникѣ 7, въ сложности въ 80 силъ.

Лошадей—170.

Добыча золота на этомъ, богатѣйшемъ изъ мѣстныхъ рудниковъ, выражается въ такихъ цифрахъ: съ 1871 по 1881 г. добыто руднаго золота—122 пуда, что составляетъ съ добытыми за предшествовавшее время, съ открытія работъ, (1851 годъ)—120 пудами—242 пуда, т. е. среднимъ числомъ, по 8 пудовъ 29 ф. ежегодно.

Принимая въ соображеніе, что за послѣдніе десять лѣтъ количество добытаго золота увеличилось болѣе, чѣмъ вдвое, можно предположить что, со введеніемъ техническихъ усовершенствованій на рудникѣ, онъ сохранитъ за собою, благодаря богатому содержанію (до 40 золот. въ 100 пуд. руды), первенствующее

значеніе между всѣми золотыми приисками Оренбургской губерніи.

Кромѣ золота, доставляющаго государственной казнѣ ежегодно болѣе десяти милліоновъ рублей монеты, въ Оренбургской губерніи встрѣчаются слѣдующіе минералы, образцы которыхъ можно было видѣть въ горномъ отдѣлѣ выставки (группа IV); *мѣдь, жезло, каменная соль, манезитъ и каменный уголь.*

Мѣдная руда добывается почти въ окрестностяхъ г. Оренбурга, а именно въ Каргалинскихъ рудникахъ, лежащихъ къ С. В. отъ него, на шестидесятиверстномъ разстояніи, въ дачахъ башкиръ Сеитовскаго посада (Каргалы) и казаковъ Сакмарской станицы Оренбургскаго казачьяго войска. Мѣдистые песчаники и глинистые сланцы пермской почвы даютъ до 4% металла.

Средній размѣръ добываемаго ежегодно количества руды составляетъ около милліона пудовъ *) т. е. почти 18% всей добываемой въ Россіи мѣди.

Каргалинскія руды, по извлеченіи ихъ изъ нѣдръ земли, совершаютъ, еще въ необработанномъ видѣ, путешествіе отъ 150 до 300 верстъ на заводы сосѣдней съ Оренбургскою—Уфимской губерніи, гдѣ онѣ и переплавляются.

Существующіе 42 рудника принадлежатъ четыремъ разнымъ владѣльцамъ (гг. Пашковымъ, Дашковымъ,

*) Въ 1881 году—1.067,356 пудовъ.

графинѣ Коссаковской и такъ называемой Англійской Компаніи русской мѣди).

Мѣдноплавильныхъ заводовъ въ Оренбургской губерніи два, и оба находятся въ Орскомъ уѣздѣ; а именно: *Кананикольскій*, бывшій А. П. Загряжскаго, въ въ послѣднее время принадлежавшій г. Борисову, и *Преображенскій*, составляющій собственность англійской компаніи. Первый изъ нихъ, съ 1861 года, остается безъ дѣйствія. Заводовладѣлецъ же предпочиталъ заниматься вырубкою заводскихъ лѣсныхъ дачъ и сплавомъ лѣса въ Оренбургъ. Операція очень выгодная для предпринимателя и въ высшей степени разорительная для будущности завода, который, поэтому, едва-ли когда-либо откроетъ вновь свои дѣйствія. Преображенскій заводъ, купленный англійскою компаніею у гг. Пашковыхъ, дѣйствуетъ только періодически и даже не имѣетъ постоянныхъ рабочихъ, а принимаетъ ихъ на время работъ, обусловливаемыхъ большимъ или меньшимъ количествомъ легкоплавкихъ рудъ, добываемыхъ въ ближайшихъ окрестностяхъ завода.

Такимъ образомъ, и добываніе мѣдной руды, и выработка изъ нея мѣди поставлены въ Оренбургской губерніи въ условія крайне неблагопріятныя. Отъ рудниковъ до ближайшихъ (уфимскихъ) заводовъ до 300 верстъ разстоянія и гужевая перевозка руды настолько дорога, что даже англійская компанія въ 1881 г. перевезла на заводы только половину добытой на эхъ рудникахъ руды.

По чугуноплавильному и желѣзодѣлательному производствѣ Оренбургская губернія занимаетъ седьмое мѣсто въ Россіи. Мѣстное же мѣсторожденіе магнитнаго желѣзна—въ горѣ *Маминтой*, близъ станицы того же названія, представляется богатѣйшимъ, по содержанію этого металла, во всемъ Уральскомъ хребтѣ, послѣ горы *Благодати*—Пермской губерніи.

Отчасти желѣзныя руды добываются и въ заводскихъ дачахъ, при заводахъ: *Каинскомъ*, *Узянскомъ* (оба—наслѣдниковъ Никифорова), *Бѣлорѣцкомъ*, *Тирляинскомъ* (оба—Пашкова и К^о). Верхне-и Нижне-авзянопетровскіе, товарищества Бенардаки, заводы, бывшіе Никифорова, въ настоящее время въ бездѣйствіи.

На всѣхъ 11 рудникахъ, въ теченіи 1881 года, добыто желѣзныхъ рудъ 1.492,817 пудовъ, а чугуна на заводахъ выплавлено 1.057,532 пуда, что составляетъ до 4% общей производительности этого металла въ Россіи. Желѣза же выдѣлано 532,576 пудовъ.

Приведенныя цифры служатъ краснорѣчивымъ указаніемъ на то, до какого громаднаго развитія можетъ быть доведено горное дѣло Оренбургской губерніи, если къ разработкѣ естественныхъ богатствъ ея будутъ привлечены капиталы, а къ самому дѣлу приложены современныя техническія усовершенствованія. Одно уже проложеніе рельсоваго пути, въ недалекомъ, сравнительно, разстояніи отъ заводовъ, могло бы поднять производительность однихъ и возбудить вновь при-

остановленную, силою обстоятельствъ, дѣятельность другихъ.

Кромѣ указанныхъ, имѣющихъ въ практической жизни огромное примѣненіе, металловъ, отроги Уральскаго хребта, развѣтвляющіеся въ предѣлахъ территоріи Оренбургской губерніи, заключаютъ въ себѣ не менѣе богатые прииски другихъ породъ, имѣющихъ свою значительную цѣнность, а именно: *хромистаго желѣзняка*, (кислорома) и *магнезита*.

На двухъ приискахъ хромистаго желѣзняка, находящихся въ Верхне-уральскомъ уѣздѣ, ежегодная добыча кислорома составляетъ до 250 тыс пудовъ и равняется почти половинѣ всего количества этого минерала, ежегодно добываемаго въ Россіи.

Въ необработанномъ рудномъ видѣ онъ сплавляется по Бѣлой въ Волгу и сбывается въ Нижнемъ для отправки, черезъ Петербургъ, въ Англію, гдѣ перерабатывается въ хромовые препараты и краски, какъ напр. *хромовое ками*, *желтая хромовая краска*, (хромовый свинецъ) и *хромовая зелень* (окись хрома). Въ этомъ обработанномъ видѣ кислоромъ обращается уже въ дорогой продуктъ, который мы приобретаемъ на свои дешевые рубли у практическихъ англичанъ, являющихся намъ бить челомъ нашимъ же добромъ.

Рѣшительно непонятно, какъ это, до сихъ поръ, мы не научились обрабатывать у себя, дома, такой драгоценный минералъ. Все, что нужно для подобной обработки, у насъ подъ руками, т. е. топливо, по-

ташъ, селитра, свинцовыя руды, всевозможныя соли и главное—самыя рабочія руки, которыя такъ здѣсь дешевы, какъ нигдѣ. Принимая въ соображеніе, что при теперешнемъ, крайне безобразномъ пользованіи добытымъ кислородомъ, часть котораго зачастую тонетъ въ Бѣлой, онъ составляетъ выгодный предметъ торговли, можно себѣ представить, каковы были-бы выгоды капиталиста-предпринимателя, который бы рѣшился устроить настоящій заводъ для обработки этого минерала и могъ бы гужемъ даже довозить свои продукты до того мѣста Бѣлой, гдѣ она становится вполне безопасной для судоходства.

Выходы *магнезита* пока извѣстны только между станіями Верхнеозерной и Губерлинской, Орскаго уѣзда, а также около озера Калканъ, на границѣ Верхнеуральскаго и Троицкаго уѣздовъ. *)

По составу своему, опредѣленному научнымъ анализомъ, произведеннымъ профессоромъ горнаго института К. И. Лисенко, оренбургскій магнезитъ представляетъ почти химически чистую углекислую магнезію, съ самымъ ничтожнымъ содержаніемъ кремнезема.

Но и съ магнезитомъ у насъ повторяется тоже, что и съ кислородомъ; добывать его для углекислоты, имѣющей такое обширное примѣненіе для приготовленія искусственныхъ минеральныхъ водъ, мы въ Россіи не хотимъ, а предпочитаемъ получать его изъ

*) Тамъ же, гдѣ встрѣчается знаменитая калвайнская яшма.

Англии въ огромномъ количествѣ, и за дорогую цѣну, тогда какъ пудъ магнезита теперь въ Оренбургѣ стоитъ 3 рубля, а добыча требуетъ ровно столько-же затратъ и искусства, какъ и ломка самого обыкновеннаго строительнаго камня.

Возможность будущаго развитія горнаго дѣла въ Оренбургской губерніи могла-бы еще казаться сомнительною, если-бы, рядомъ съ богатѣйшими мѣсторожденіями металловъ и минераловъ, въ ней не было главнаго подспорья всякой заводской промышленности—каменнаго угля. Но онъ есть и при томъ въ разныхъ мѣстахъ губерніи. Въ Челябинскомъ уѣздѣ, по рр. Міасу и Увелькѣ, его выходы извѣстны давно, и подробно изслѣдованы, но не разрабатываются, благодаря, съ одной стороны, полному отсутствію промышленныхъ заведеній, которыя бы нуждались въ минеральномъ топливѣ, а съ другой—сравнительно низкой цѣнѣ на дрова, недопускающей конкуренціи съ ними угля.

Въ другихъ же мѣстахъ, какъ напр. близъ поселковъ Брединскаго и Кваркенскаго, Верхнеуральскаго уѣзда, откуда и взяты образцы, бывшіе на выставкѣ, выходы каменнаго угля, хотя и открыты, но никѣмъ еще до сихъ поръ подробно не изслѣдованы, равно какъ и тѣ каменноугольные мѣсторожденія, которыя въ самое недавнее время открыты въ окрестностяхъ города Илецка и на границахъ Тургайской области.

Для возможной въ будущемъ Омско-Оренбургской желѣзной дороги эти каменноугольныя залежи могутъ получить громадное значеніе, а, въ связи съ добычею каменнаго угля и въ Верхнеуральскомъ уѣздѣ, можетъ быть обезпечено паровое питаніе локомотивовъ такого рельсовато пути на всемъ его протяженіи въ предѣлахъ Оренбургской губерніи.

Говоря объ образцахъ минераловъ Оренбургской губерніи, экспонированныхъ мѣстнымъ выставочнымъ комитетомъ, мы только упомянули о залежи каменной соли, имѣя въ виду возвратиться къ этому минералу, что и дѣлаемъ.

Илецкое солерожденіе занимаетъ громадную площадь въ 864,000 кв. саж., т. е. болѣе 3 кв. верстъ *) и лежитъ къ югу отъ безъуѣзднаго города, Оренбургской губерніи, Илецка, находящагося въ 68 верстахъ отъ Оренбурга.

При такой обширной площади горизонтальнаго протяженія, залежь эта до сихъ поръ не развѣдана по отношенію къ вертикальному углубленію, такъ какъ единственная попытка опредѣлить глубину залегающаго подъ Илецкомъ пласта соли была доведена только до 68 сажень съ небольшимъ. На этой глубинѣ пласть достигаетъ, какъ оказалось, такой невѣроятной плотности, что бурава ломались и буреніе было пріоста-

*) По развѣдкѣ, произведенной въ 1852 г. горнымъ инженеромъ Рейнко. Ред.

новлено. Правда, попытка эта была сдѣлана еще въ 1820 году, при тогдашнемъ управляющемъ Илецкимъ солянымъ промысломъ Струковъ, и если бы была возобновлена въ настоящее время, то, при помощи усовершенствованныхъ приѣмовъ буренія, дала бы, можетъ быть, иные, болѣе опредѣленные результаты.

Какъ бы то ни было, но и при тѣй глубинѣ, на которой внутренняя развѣдка солянаго пласта, подѣ Илецкомъ, остановилась, онъ представляетъ залежь въ 423.850,000 куб. сажень или 11.443.950,000 куб. аршинъ, т. е. около 200 миллиардовъ пудовъ, а этого количества соли на многія сотни лѣтъ достанетъ не только для населенія Россіи, но и для всего человѣчества.

Вся масса Илецкой соли залегаетъ подѣ слоемъ почвы, толщиною отъ 3 футовъ до 4 сажень. Подпочвою соли служитъ гипсъ, обнажающійся къ сѣверу отъ копи цѣлой горой, вышиною въ 120 футовъ.

Правильная разработка Илецкой соляной залежи, въ нынѣшнихъ копахъ, производится только съ начала текущаго столѣтія и все вскрытое за это время пространство составляетъ не болѣе 800 кв. саж., при глубинѣ выемки въ 50 и болѣе аршинъ.

Залежь окружена множествомъ озеръ, образовавшихся отъ скопленія снѣговыхъ водъ въ прежнихъ хищническихъ разработкахъ и въ лѣтнее время, по большей части, совершенно высыхающихъ.

Геологическій возрастъ Илецкой соли, за недостат-

комъ обнаженій, до сихъ поръ въ точности не опредѣленъ, хотя Мурчисономъ, а вслѣдъ за нимъ и Нешелемъ, какъ она, такъ и гипсъ отнесены къ пермской формациі.

Въ послѣднее же время, именно въ 1879 г., мѣстнымъ акцизнымъ надзирателемъ Ю. Л. Листовымъ открыты юрскія образованія въ обнаженіяхъ береговъ озера Каменнаго (старое русло р. Илека), въ 6 верстахъ отъ г. Илецка въ сѣверо-восточномъ направленіи. Это обнаженіе, ближайшее къ копи, составляетъ, по весьма вѣроятному предположенію г. Листова, одно изъ звеньевъ кольца юрскихъ образованій, окружающихъ Илецкое мѣсторожденіе каменной соли со всѣхъ сторонъ *).

Химическій составъ замѣчательной по чистотѣ илецкой соли представляется въ результатахъ анализа, произведеннаго въ 1879 г. профессоромъ С.-Петербургскаго технологическаго института Ѳ. Ѳ. Бейльштейномъ, въ такихъ соотношеніяхъ:

Сѣрюкальціевой соли (Ca SO_4) . . .	4,44
Сѣрюнатровой соли ($\text{Na}_2 \text{SO}_4$) . . .	1,30
Поваренной соли	98,26
	<hr/> 100,00

Образецъ, взятый для этого анализа, вырубленъ на глубинѣ 11 сажень.

*) См. брошюру—„Илецкій соляной промыселъ, физико-географическій и статистическій очеркъ“, составленный Ю. Листовымъ.

Судя по такому анализу, Илецкая соль, сравнительно со всѣми, существующими въ Россіи выварочными и самоосадочными солями, не исключая и чапчачинской (Астраханской губ.), занимаетъ первое мѣсто по чистотѣ состава. Примѣси гипса (сернокальціевой соли) и сѣрниатровыхъ солей въ Илецкой копи такъ незначительны, что, по отзывамъ специалистовъ, ни въ какомъ отношеніи вредны быть не могутъ.

Первое описаніе работъ по добыванію Илецкой соли сдѣлано было болѣе ста лѣтъ тому назадъ Палласомъ, въ извѣстномъ его сочиненіи—*„Reise durch verschiedene Provinzen des Russischen Reichs“*. Основные черты поверхностной разработки на Илецкомъ промыслѣ остались и по настоящее время тѣ же самыя, съ нѣкоторыми, развѣ, и то мало существенными, техническими усовершенствованіями Разносъ или, по мѣстному выраженію, *яма* разрабатывается съ 1806 г. При ломкѣ соли, по всей длинѣ площади, прорубаются большими топорами, насаженными на длинныя топорща, продольныя борозды, шириною до трехъ и глубиною до двадцати вершковъ, въ пяти аршинномъ разстояніи одна отъ другой. Затѣмъ проводятся такія же борозды поперекъ і вся площадь участка оказывается разрѣзанною на одинаковой величины параллелепипеды (*кабаны*). По срединѣ, при помощи клиньевъ и молотка, откалываютъ столько кабановъ, чтобы въ образованномъ такимъ образомъ углубленіи могъ помѣститься такъ называ-

емый *барсз*, т. е. бревно, подвѣшенное на двухъ треножныхъ устояхъ, которое раскачиваютъ за привязанныя къ нему веревки и переднимъ его концомъ сбиваютъ надрубленные кабаны, послѣ чего послѣдніе разбиваются каждый на 4 куска, отъ 8 до 10 пуд. вѣсомъ.

Въ этомъ видѣ комовая соль отвозится на тачкахъ въ развалъ и складывается въ правильные призматическіе бугры, заключающіе въ себѣ до 58 тысячъ пудовъ соли.

Мелкая же соль, которой приходится по пуду на каждые два комовой, складывается въ особые бугры, въ видѣ усѣченныхъ пирамидъ, по 20 тысячъ пудовъ въ каждомъ.

Наглядное понятіе объ этой несложной работѣ можно было получить при осмотрѣ, на выставкѣ, экспозитовъ компаніи Илецкихъ арендаторовъ, выставившихъ, въ IV группѣ, двѣ громадныя солонки изъ каменной соли. На солонкахъ обозначены были борозды и выложены инструменты, служащіе при разработкѣ соли, — частью въ настоящую величину, частью же въ деревянныхъ моделяхъ, изготовленныхъ арестантами Илецкой каторжной тюрьмы.

Крайне проста система поверхностной разработки соли и также просты немудренныя орудія, для нея необходимыя. Немного и рукъ требуетъ эта система, такъ какъ въ 300 годовыхъ рабочихъ дней достаточно 220 человекъ для выработки 2-хъ милліоновъ пудовъ соли.

Стоимость добытого пуда, считая и расходъ на отливку воды, скопляющейся въ развалѣ, но безъ другихъ накладныхъ расходовъ, составляетъ $3\frac{1}{2}$ коп.

Тѣмъ не менѣе, нашли почему-то нужнымъ примѣнить къ Илецкимъ копиямъ шахтовую разработку соли, для чего и заложены, съ 1879 г., уже двѣ шахты, поглотившія громадныя суммы и давшія въ три года только 250,000 пудовъ грязной, пропитанной пороховымъ запахомъ соли, на которую съ трудомъ находятся покупатели.

Трудно понять, какія соображенія могли побудить къ устройству шахтъ на Илецкихъ копияхъ, когда шахты стоятъ несравненно дороже, работать въ нихъ гораздо труднѣе, рабочихъ требуется больше и, наконецъ, соль получается низшаго, сравнительно съ поверхностной, достоинства и непривлекательнаго, грязнаго вида.

Въ послѣднемъ всякій легко могъ убѣдиться, сравнивъ, на выставкѣ, образцы соли бороздовой поверхностной и шахтовой разработокъ, помѣщенные рядомъ, въ двухъ отдѣльныхъ ящикахъ съ стеклянными крышками.

Изъ вышеприведеннаго анализа Илецкой каменной соли видно, насколько она, по чистотѣ состава, выше солей выварочныхъ и самосадочныхъ. Сверхъ того, при перевозкѣ въ комьяхъ, она не требуетъ ни кулей, ни бочекъ и подвергается въ этомъ видѣ сравнительно гораздо меньше утечкѣ и загрязненію.

Казалось бы, при такихъ условіяхъ и сбытъ соли на Илецкомъ промыслѣ могъ бы быть увеличенъ до десятковъ мелліоновъ пудовъ, а между тѣмъ мы видимъ, что за время существованія Илецкой разработки, продажа соли съ нея едва достигла ничтожнаго *maximum* а въ 1.536,000 пудовъ (въ 1879 г.).

Съ 1 апрѣля 1877 года, Илецкій соляной промыслъ сданъ въ аренду компаніи Оренбургскихъ купцовъ: П. Н. Оглодкова *), Н. А. Дюкова, В. М. Дѣева и С. Н. Назарова—на 12 лѣтъ.

До сложенія акциза, арендаторы платили въ казну по 23 коп. и по $8\frac{1}{4}$ коп. попудной платы, т. е. всего $31\frac{1}{4}$ коп. съ пуда и до 1 января 1881 года обязательная продажная цѣна была 37 коп. за пудъ. Со сложеніемъ же акциза послѣдняя понижена до 10 коп., при чемъ въ казну арендаторы обязаны уплачивать только по 3 коп. съ каждого проданнаго пуда соли.

За послѣдніе 13 лѣтъ, со времени прекращенія на промыслѣ казенныхъ работъ (1 янв. 1868 г.), съ Илецкаго промысла продана всего 17.300,000 пудовъ соли, такъ что средній годовой сбытъ составляетъ 1.400,000.

Распредѣленіе этого количества по вывозу таково: въ Уфимскую губернію—450 тысячъ, въ Оренбургскую—250 тысячъ, въ Самарскую—600 тысячъ и

*) Нынѣ умершаго.

остальные 100 тысячъ въ Казанскую, Вятскую и Пермскую губерніи *).

Всего замѣчательнѣе, что въ цѣлыя тринадцать лѣтъ районъ потребленія Илецкой соли нисколько не увеличился. Объясняется это, главнымъ образомъ, невозможностью конкурировать Илецкой соли съ пермянкой, астраханской и крымской, которыя хотя идутъ тоже съ окраинъ Россіи, но могутъ перевозиться водой, тогда какъ за провозъ пуда Илецкой соли отъ мѣста ея выработки до ближайшаго пункта рельсового сообщенія, т. е. до г. Оренбурга, приходится платить, за 68 верстъ разстоянія, отъ 8 до 15 к. сер. съ пуда, при чемъ, еслибы потребовалось перевезти въ годъ 2 милліоновъ пудовъ, то на это не достало бы всѣхъ существующихъ у мѣстнаго населенія подводъ.

Поэтому и, въ видахъ общегосударственной пользы, нельзя не желать скорѣйшей постройки Илецко-Оренбургской вѣтви желѣзной дороги, черезъ что сбытъ превосходной во всѣхъ отношеніяхъ Илецкой соли можетъ быть доведенъ до десятковъ милліоновъ пудовъ.

Если же принять въ соображеніе ту экономическую пользу, какую принесетъ удешевленіе и распростране-

*) Къ брошюрѣ г. Листова объ Илецкомъ промыслѣ, на которую мы указали выше и откуда нами заимствованы эти цифры, приложена графическая таблица сбыта Илецкой соли, въ теченіи двадцатипятилѣтія съ 1856 по 1880 годъ, съ показаніемъ ежегодной прибыли казны, а также продажной цѣны соли на мѣстѣ.

ніе такого драгоцѣннаго продукта, то значеніе будущей дороги окажется важнымъ не только для Оренбургской окраины, но и для всего государства.

Окончивая обзоръ экспозитовъ Оренбургскаго края на бывшей выставкѣ, намъ приходится сказать нѣсколько словъ о тѣхъ изъ нихъ, которыя оказались во 2-й и 6-й группахъ.

Въ учебномъ отдѣлѣ, выставлена была небольшая орнитологическая коллекція чучелъ, изготовленныхъ оренбургскимъ помѣщикомъ Н. А. Крашенинниковымъ, который какъ мы упоминали уже, получилъ за свои работы, по изготовленію чучелъ птицъ и животныхъ Оренбургскаго края, серебряную медаль на политехнической выставкѣ 1872 г

Выставленная, въ 1882 году, г. Крашенинниковымъ коллекція состояла изъ 33 экземпляровъ, между которыми были довольно рѣдкіе и почти не встрѣчающіеся въ продажѣ, какъ напримѣръ *бѣлая сова, голубой зимородокъ, дикій утенокъ, ивола крикливая* и др.

Цѣны, по которымъ продавались отдѣльные экземпляры этой коллекціи, крайне умѣренныя, отъ 50 к. до 5 рублей за каждый.—Не совсѣмъ только удачна, была окраска штативовъ подъ чучелами въ красный цвѣтъ, при чемъ, по неосторожности маляра, у многихъ экземпляровъ пальцы и когти ногъ оказались сплошь закрашенными красной краской.

Рядомъ съ коллекціей г. Крашенинникова, на боковой стѣнѣ учебнаго павильона были прибиты ри-

сунки карандашемъ и акварелью ученицы V класса Оренбургской женской гимназіи, г-жи Соболевой. Рисунки выполнены съ большою тщательностью и отличаются богатыя способности молодой рисовальщицы. Напрасно только тратила она свои силы на преодоленіе такихъ напр. трудностей, какъ рисованіе акварельными красками по бѣлому атласу, не допускающее никакихъ подправокъ при наложеніи красокъ.

Въ проходѣ той же группы, на небольшомъ столѣ, была выставлена очень оригинальная модель швейной ручной машины, системы Зингера, сдѣланная, во всѣхъ своихъ частяхъ, не исключая и двигательной спирали и даже иглки изъ дерева—ученикомъ Оренбургской классической гимназіи Засыпкинымъ. Труда на эту работу положено, какъ видно, очень много, но, къ сожалѣнію, трудъ этотъ, по своей безцѣльности, является крайне непроизводительнымъ даже по сравненію съ изученіемъ неправильныхъ греческихъ глаголовъ, отъ которыхъ г. Засыпкину приходилось отрываться для изготовленія модели.

Рядомъ съ нею, выложено было на томъ же столѣ плато, подъ лампу, сдѣланное изъ чешуи сазана ученицами оренбургской женской гимназіи, подъ руководствомъ ихъ начальницы, баронессы М. К. Гершау, которой принадлежит и самая мысль примѣнить рыбью чешую къ этого рода работамъ. Особенной красоты, впрочемъ, въ нихъ, судя по представленному на выставку образцу, незамѣтно, да и выборъ

матеріала отличается больше оригинальностью, чѣмъ практичностью, такъ какъ рыбы чешуйки очень скоро принимаютъ непривлекательно грязный видъ отъ той мельчайшей комнатной пыли, которая въ нихъ западаетъ, не смотря на самыя тщательныя смахиванія и сдуванія ея. Такимъ образомъ, для сохраненія подобныхъ вещей въ надлежащемъ видѣ, ихъ приходится держать подъ стекломъ и лишаться, слѣдовательно, всякаго практическаго ихъ примѣненія, а въ наше время, ищущее по преимуществу осязательной пользы во всемъ—это является непроизводительною и совершенно бесполезною роскошью.

Въ фотографическомъ отдѣлѣ 2-й группы выставлены были на одной изъ поперечныхъ перегородокъ *оренбургскіе виды и типы*, въ коллекціи фотографа, г. Фишера, въ Оренбургѣ.

Коллекція состояла изъ фотографическихъ снимковъ троякаго рода: 1) *снѣжные заносы на оренбургской желѣзной дорогѣ*, представленные въ девяти моментахъ, а именно:

- а) Поѣздъ въ снѣжной выемкѣ.
- б) Поѣздъ передъ заносомъ.
- в) Отыскиваніе и расчистка пути.
- г) Работы по расчисткѣ.
- д) Будка и поѣздъ, занесенные снѣгомъ.
- е) Поѣздъ, застѣвшій въ снѣгу.
- ж) Занесенная снѣгомъ казарма.
- з) Снѣжная выемка.

и) Перестановка щитовъ въ буранъ.

2) *Виды*, заключающіе въ себѣ двадцать два снимка:

а) Сборный пунктъ, въ Оренбургѣ, экспедиціи инженера Ф. Шульца, передъ отправкой въ киргизскую степь, для изслѣдованія направленія средне-азіатской желѣзной дороги.

б) Молебенъ передъ выступленіемъ экспедиціи.

в) Разработка соли на флейцахъ Илецкаго промысла.

г) Киргизская кибитка въ степи.

д) Кочевки киргизъ, близъ оренбургскаго мѣноваго двора.

е) Табунъ лошадей въ киргизской степи.

ж) Въѣздъ въ Оренбургъ съ азіатской стороны.

з) Большая улица въ Оренбургѣ.

и) Понорама Оренбурга.

і) Понорама Воскресенскаго завода.

к) Экспозиты предварительной выставки въ Оренбургѣ.

3) *Типы* мѣстныхъ инородцевъ: киргизъ, башкиръ, бухарцевъ и сартовъ.

Работы г. Фишера весьма отчетливы и остается только сожалѣть, что образцы ихъ были представлены на выставку слишкомъ поздно, такъ что не могли быть подвергнуты экспертизѣ, которая, вѣроятно, не оставила бы ихъ безъ вниманія, тѣмъ болѣе, что снимки снѣжныхъ заносовъ представляютъ нѣкотораго

рода фотографическую рѣдкость, и портреты типичныхъ инородцевъ края сняты съ каждаго вдвойнѣ: *en face* и въ профиль, чего обыкновенно фотографы не дѣлаютъ. Вся коллекція инородческихъ типовъ приобрѣтена у г. Фишера Московскимъ обществомъ любителей естествознанія и антропологии, но негативы сохранены и по нимъ принимаются оренбургскимъ фотографомъ-экспонентомъ заказы.

Въ VII группѣ оренбургскими экспонентами были выставлены мыло сѣрое (по 4 р. 20 к. пудъ), камфарное (по 8 р.) и мятное по той же цѣнѣ — купцомъ Г. Н. Мещеряковымъ; мыло смоляное — купцомъ К. И. Власовымъ; красная юфта — купцомъ Н. А. Дюковымъ и кожи черной выдѣлки, изъ яловыхъ коровьихъ шкуръ, по 4 и по 3 руб. за штуку — купцомъ Ф. И. Жирковымъ.

По поводу послѣднихъ двухъ экспозитовъ можно замѣтить, что выдѣлка изъ яловыхъ и конскихъ шкуръ красной и черной юфти производится на заводахъ, въ г. Оренбургѣ, до 45,000 штукъ, въ Троицкѣ до 110,000, въ Верхне-Уральскѣ до 15,000 и въ Челябинскѣ до 12,000, а всего приблизительно на 300,000 руб. въ годъ.

Заключая нашъ очеркъ Оренбургскихъ экспозитовъ на всероссійской выставкѣ, не можемъ не сказать, что на ней появилось далеко не все то, что могло бы быть представлено изъ Оренбургскаго края, не только въ отношеніи неисчерпаемыхъ естественныхъ бо-

гатствъ его, но и относительно образцовъ обрабатывающей промышленности. Такъ напр. временно бездѣйствующіе горные заводы губерніи не выставили и не могли, конечно, выставить ничего на настоящей выставкѣ. Но и изъ того, что представлено на нее Оренбургскимъ выставочнымъ комитетомъ видно, насколько богатъ край дарами природы, и на сколько скудна дѣятельность его населенія по эксплуатаціи этихъ естественныхъ богатствъ. Нельзя не пожелать поэтому, чтобы предполагаемое учрежденіе переселенческихъ конторъ осуществилось прежде всего въ Оренбургѣ, какъ въ пунктѣ, сохранившемъ, и по закрытіи генераль-губернаторства, значеніе центра торгово-промышленнаго для всего края и получившемъ характеръ главнаго, складочнаго мѣста для всей среднеазіатской торговли съ Россіей. Облегченіе переселенцамъ путешествія къ свободнымъ землямъ края и возможности законнаго на нихъ водворенія будетъ имѣть, несомнѣнно, громадное вліяніе на разработку заключающихся въ нѣдрахъ Оренбургской окраины богатствъ. Если же къ тому присоединится еще проложеніе рельсоваго пути изъ Оренбурга на Омскъ, въ недалекомъ разстояніи отъ нашихъ бездѣйствующихъ или мало-дѣйствующихъ заводовъ, то и дѣятельность послѣднихъ, несомнѣнно, пробудится къ новой жизни, благодаря удешевленію въ доставкѣ рудъ на заводы и продуктовъ заводской обработки—къ мѣстамъ сбыта. Въ то же время, водвореніе чисто русскаго земледѣль-

ческаго населенія въ краѣ, на цѣлую треть населенномъ инородцами полуномадами, должно будетъ поднять сельско-хозяйственную культуру окрайныхъ черноземныхъ пустынь, гдѣ благодатная почва ждетъ только человѣка, чтобы за его трудъ воздать ему сторицею.



ПРИЛОЖЕНИЕ

къ

СТАТИСТИЧЕСКОМУ ОЧЕРКУ

ОРЕНБУРГСКОЙ ГУБЕРНИИ.



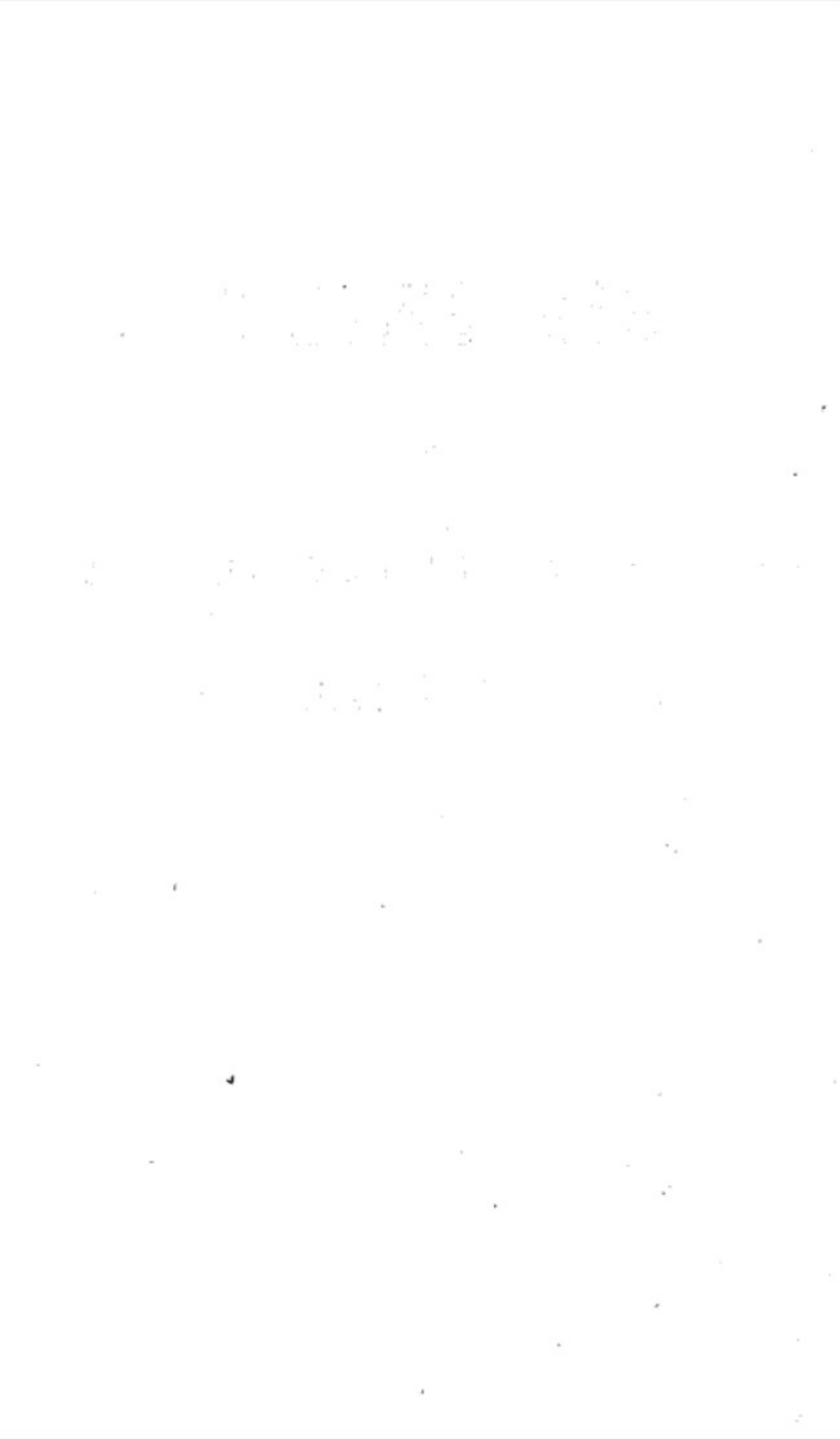

1. РЕЗУЛЬТАТЫ

произведенной 7 марта 1881 года однодневной переписи въ оренбургскомъ казачьемъ войскѣ (1).

По переписи число душъ обоего пола въ войскѣ простиралось до 288.778 челов., изъ нихъ мужскаго пола 140.852, женщинъ—147.926. Изъ этихъ цифръ уже можно замѣтить, что въ оренбургскомъ войскѣ женщины въ значительной степени преобладаютъ надъ мужчинами; на каждые 100 мужчинъ ихъ приходится 105.

Сравнивая это отношеніе съ таковыми же отношеніями въ другихъ казачьихъ войскахъ, оказывается, что только одно уральское войско, въ отношеніи преобладанія женщинъ, можетъ быть поставлено выше оренбургскаго: въ немъ на 100 мужчинъ приходится болѣе 109 женщинъ. Изъ другихъ казачьихъ войскъ въ донскомъ, по свѣдѣніямъ за 1879 г., оказывается на 100 мужчинъ, собственно войскового сословія, 103,0 жен.; въ астраханскомъ—104,7 жен.; въ сибирскомъ—100,1 женщ. Въ кубанскомъ войскѣ на 100 мужчинъ приходится 97,5 женщ.; въ терскомъ—96,8 жен.; семирѣчинскомъ—93,4 жен.; въ забайкальскомъ—97,1 женщ.; въ амурскомъ—88,7 женщинъ.

(1) Ср. статью объ этой переписи въ № 277 «Правительственнаго Вѣстника» за 1881 г.

Возрастное распределение мужскаго населенія, по даннымъ однодневной переписи, оказывается слѣдующее:

0—5 лѣтъ	21.867	29—33 лѣтъ	7.508
5—12 »	24.241	33—38 »	8.544
12—18 »	16.554	38—48 »	13.758
18—21 »	8.983	48—60 »	12.843
21—25 »	9.895	60—и болѣе	
25—29 »	9.010	лѣтъ	7.649

Въ возрастѣ отъ 12—18 лѣтъ происходитъ замѣтное уменьшеніе. Такая неправильность въ распределеніи населенія по возрастнымъ группамъ въ указанный періодъ объясняется отсутствіемъ пяти полковъ изъ войска для усмиренія польскаго возстанія, что и должно было отразиться на значительномъ пониженіи числа рожденій за время отъ 1862 по 1865 г. включительно.

Изъ распределенія мужскаго населенія на рабочихъ, полурабочихъ и нерабочихъ, оказывается, что работники составляютъ 50%, полуработники 9,8%, и нерабочіе 40,2% всего мужскаго населенія; въ составъ рабочихъ здѣсь введены мужчины отъ 18—60-ти лѣтъ, полурабочихъ отъ 14—18-ти лѣтъ и отъ 60—65 лѣтъ, и нерабочихъ—все остальные возрасты мужскаго пола.

Основаніемъ для опредѣленія приращенія населенія служатъ свѣдѣнія о числѣ жителей въ 1867 году, которыхъ, по списку населенныхъ мѣстъ, состояло въ оренбургскомъ войскѣ казачьяго сословія 244.000 душъ. Изъ сравненія числъ оказывается, что сред-

ній годичный приростъ населенія составляетъ 3 706 человекъ или 1,5‰.

Площадь, занимаемая населеніемъ казачьяго войска, равняется 1.663,8 кв. миль; на 1 кв. милю, стало быть, приходится среднимъ числомъ 174 жит. Впрочемъ распредѣленіе жителей по территоріи неравномѣрно: въ 1-мъ отдѣлѣ на 1 кв. милю приходится 302 жит.; во 2-мъ—106; въ 3-мъ—220 жит. Эта неравномѣрность обусловливается хозяйственными и естественными условіями экономической дѣятельности.

Населенныхъ пунктовъ насчитывается 396; въ нихъ проживаютъ 52.083 семейства въ 49.196 дворахъ; на каждую кв. милю приходится 0,34 поселенія, на поселеніе—124 двора, 132 семейства и 729 жителей.

При распредѣленіи населенія по вѣроисповѣданіямъ и тому составу племенъ и народностей, изъ которыхъ слагается войсковое сословіе, процентное отношеніе представляется въ слѣдующемъ видѣ: на долю русскихъ приходится 83,27‰; малороссіянъ—4,67‰; татаръ—6,88‰; нагайбаковъ—2,4‰; мордвы—1,47; башкиръ—0,87‰; калмыковъ—0,63‰ и чувашъ—0,17‰. Изъ нихъ православныхъ 92,24‰ (въ томъ числѣ раскольниковъ 1,5‰) и магометанъ 7,76‰.

Относительно происхожденія и сословій мужскаго войсковаго населенія получились слѣдующіе результаты: природныхъ казаковъ 100,194; изъ крестьянъ

яны 26.781; перечисленныхъ изъ упраздненныхъ линейныхъ баталіоновъ 8.203; изъ доискаго войска—276; изъ бѣлопахатныхъ солдатъ—4.899; изъ башкиръ—460; потомковъ плѣнныхъ французовъ—39. Что касается отбыванія воинской повинности казаками, то, по закону, въ служилый составъ зачисляются всѣ оренбургскіе казаки, начиная отъ 18-го до 38 лѣтнаго возраста включительно; войсковое ополченіе составляется изъ всѣхъ остальныхъ возрастовъ войскаго сословія, способныхъ носить оружіе. Служилый составъ по переписи достигаетъ 43.940 чело-вѣкъ, что равняется 15,22% всего населенія и 31,19% мужскаго пола.

По штатамъ военнаго времени, оренбургское войско выставляетъ 399 офицеровъ и 18.753 нижнихъ чиновъ; всего, слѣдовательно, 19.152 чел., или 6,6% всего населенія и 13,6% мужскаго населенія. Эта повинность въ другихъ казачьихъ войскахъ опредѣляется слѣдующими размѣрами: доискае войско. по штатамъ военнаго времени, вы-ставляетъ 7,7% всего населенія и 15,7% всего мужскаго пола; кубанское войско 6,7% всего насе-ленія и 13,4% мужскаго пола; терское 7,7% и 15,3%; астраханское 8,1% и 16,6%; уральское 9,6% и 20,1%; сибирское 8,7% и 17,4%; семирѣчинское 9,7% и 18,7%; забайкальское 6,5% и 12,3%; амурское 10,2% и 19,3% мужскаго населенія. Усмат-риваемая разница въ обязательномъ нарядѣ ка-

заковъ поименованныхъ войскъ, колеблющаяся между 6⁰/₀—10⁰/₀ мужского пола и 13⁰/₀—20⁰/₀ всего населенія, объясняется, между прочимъ, самой сущностью военной организаціи казачьихъ войскъ. Всѣ предпринятые реформы и преобразованія по всѣмъ отраслямъ военного и гражданскаго управленія казаковъ въ послѣднія 10 лѣтъ направлялись, главнымъ образомъ, къ тому, чтобы возможно было съ точностью опредѣлить боевыя силы, какія могутъ выставить на случай войны, казачьи войска; при этомъ не упускались изъ виду и соображенія экономическія, въ силу которыхъ одновременный вызовъ на службу лучшихъ рабочихъ силъ, безъ сомнѣнія, могъ бы окончательно подорвать матеріальное благосостояніе края. Доставляемый оренбургскимъ казачьимъ войскомъ контингентъ (6⁰/₀ съ небольшимъ всего населенія) въ военное время хотя, повидимому, и кажется малымъ, но онъ представляется въ иномъ свѣтѣ, если посмотрѣть на дѣло съ другой стороны. Помимо уже высказанныхъ экономическихъ соображеній, которыя легли въ основу военной организаціи казачьихъ войскъ, слѣдуетъ принять во вниманіе: а) *приготовительный разрядъ*, который, будучи занятъ военнымъ обученіемъ, перестаетъ быть земледѣльцемъ въ качествѣ рабочей силы и б) *казаковъ запаснаго разряда*, предназначенныхъ для пополненія могущаго произойти некомплекта въ льготныхъ полкахъ и убыли во время военныхъ дѣйствій. Если же включить въ об-

щій итогъ штата военного времени обѣ категоріи, то получится 15,22% всего населенія казаковъ, предназначенныхъ для отбыванія воинской повинности. Кроме того, въ мужскомъ населеніи отъ 18—38 лѣтняго возраста считается около 1,1% казаковъ, неспособныхъ къ военной службѣ, но способныхъ къ труду и около 0,55% совершенно неспособныхъ къ труду; изъ нихъ первые исполняютъ внутреннія по войску обязанности, впредь до зачисленія въ отставку. Затѣмъ не нужно упускать изъ виду особенностей казачьей организаціи, вслѣдствіе которыхъ казачье населеніе является всегда вооруженнымъ и вполне обученнымъ къ военной службѣ войскомъ. Все мужское населеніе, способное носить оружіе, постепенно проходитъ чрезъ ряды кадрового состава. Здѣсь оно получаетъ основательную боевую подготовку, уясняетъ понятія о военной дисциплинѣ, усваиваетъ требованія и порядки военной службы. По выслугѣ же казаками положеннаго срока службы, они распускаются по домамъ и поступаютъ въ составъ льготныхъ частей, гдѣ, во время лѣтнихъ сборовъ, продолжаютъ упражняться въ военномъ дѣлѣ.

Относительно ежегоднаго пополненія числа выбывающихъ въ запасъ казаковъ, въ переписи имѣются слѣдующія указанія: убыль выслуживающихъ сроки въ первоочередныхъ частяхъ казачьяго войска, имѣющихъ значеніе кадра, покрывается съ нѣкоторымъ избыткомъ казаками младшаго возраста строеваго раз-

ряда; льготные полки второй очереди вполне обеспечиваются количеством населенія, накопившимся въ запасѣ, въ возрастѣ отъ 25—29 лѣтъ. Что же касается льготныхъ полковъ третьей очереди, то, за недостаткомъ подходящихъ возрастовъ, для доведенія ихъ до полной нормы военного времени, приходится пополнять казаками запаснаго разряда или не бывшими на дѣйствительной службѣ, оставшимися дома, въ распоряженіи войсковаго начальства, за удовлетвореніемъ потребностей наряда.

Въ число мужскаго состава, въ возрастѣ отъ 18 до 38 лѣтъ, вошли около 3.000 казаковъ, неспособныхъ къ строевой службѣ, но способныхъ къ труду и около 1.000 казаковъ, неспособныхъ ни къ строю, ни къ труду; такимъ образомъ, хотя и оказывается недочетъ казаковъ въ соотвѣствующихъ возрастныхъ группахъ, тѣмъ не менѣе контингентъ, требуемый условіями военного времени, всегда можетъ быть обеспеченъ старослужащими, какъ для первоначальнаго вызова льготныхъ частей на службу, такъ и для поддержанія ихъ въ надлежащемъ составѣ, на случай убыли.

Говоря о томъ излишкѣ молодыхъ казаковъ, который остается дома, въ распоряженіи войсковаго начальства, слѣдуетъ оговорить, что это больше распространяется исключительно на сиротъ и членовъ такихъ семействъ, имущественное или семейное положеніе которыхъ ни въ какомъ случаѣ не могутъ

обойтись безъ работника дома или его руководителя. Наконецъ изъ практики выяснилось, что, въ виду значительныхъ затратъ, съ какими сопряженъ нарядъ на службу, въ большинствѣ станицъ оренбургскаго войска, казани, близко стоящіе къ предѣльному номеру, т.-е. въ концѣ очереднаго списка *), съ трудомъ снаряжаются на службу, а для многихъ изъ нихъ послѣднее дѣлается возможнымъ только при содѣйствіи общества. При этомъ слѣдуетъ указать на введеніе положенія о военной службѣ казаковъ оренбургскаго войска 1876 года, по которому послѣдовало упраздненіе выставлявшихся до того времени пѣшихъ батальоновъ, а взамѣнъ ихъ увеличено число конныхъ полковъ и батарей,—и тогда переходъ извѣстнаго числа молодыхъ казаковъ въ составъ льготныхъ частей становится весьма понятнымъ.

Экономическое положеніе войсковаго населенія нельзя назвать вполне удовлетворительнымъ. Не смотря на большіе размѣры земельныхъ наѣловъ и доброкачественность земли, занятіе хлѣбопашествомъ не достигаетъ здѣсь надлежащихъ результатовъ. Размѣры посѣвовъ, за *трудностью сбыта* хозяйственныхъ продуктовъ, въ большинствѣ случаевъ опредѣляются исключительно нормою продовольствія семьи. Отсутствіе хорошихъ

*) Въ очередной списокъ казани вносятся сообразно семейному и имущественному положенію; предѣльный номеръ означаетъ размѣръ наряда, такъ что казани, стоящіе противъ этого номера и выше его, предназначаются на службу.

путей сообщенія, сосѣдство кочующихъ башкиръ и киргизъ, удаленность войсковыхъ территорій отъ всѣхъ торговыхъ и промышленныхъ центровъ, недоступность отхожихъ промысловъ и извозныхъ занятій, требующихъ достаточнаго количества времени, — все это сильно отражается на уровнѣ сельскаго хозяйства оренбургскихъ казаковъ.

Скотоводство развито значительно болѣе земледѣлія, благодаря изобилію луговъ и пастбищъ. Особенное же вниманіе казаковъ обращено на разведеніе лошадей, что, конечно, объясняется прежде всего потребностями военной службы, а также и тою выгодой, какая получается въ сельскомъ хозяйствѣ отъ лошадей. Скотоводство хотя и служитъ однимъ изъ источниковъ богатства населенія, но, при указанныхъ выше условіяхъ хозяйства, выгоды, отъ него получаемыя, не могутъ быть значительными. Продукты, получаемые отъ скотоводства, почти всѣ потребляются мѣстнымъ населеніемъ и въ самомъ небольшомъ количествѣ поступаютъ на продажу. Что касается ремеслъ и торговыхъ промысловъ, то можно только сказать, что производство первыхъ имѣетъ чисто домашній характеръ и служитъ исключительно для удовлетворенія ограниченныхъ потребностей войскаго населенія; торговля же хотя и развита въ нѣкоторыхъ мѣстностяхъ войсковой территоріи, но носитъ на себѣ чисто мѣновой характеръ.

Нѣкоторое исключеніе представляетъ выдѣлка о ен-



бургскими казачками вязаній изъ козьяго пуха, извѣстныхъ подъ названіемъ оренбургскихъ пуховыхъ издѣлій, которыхъ производится на сумму—приблизительно до 100.000 рублей ежегодно.



2. ХУТОРА И ЗАЙМКИ

НА ЗЕМЛЯХЪ

ОРЕНБУРГСКАГО КАЗАЧЬЯГО ВОЙСКА

ПО СВѢДѢНЬЯМЪ

1881—1882 ГГ.



№ по по- рядку ху- торовъ.	Названіе хутора и займки съ поименованіемъ владѣльца.	Разстояніе отъ ближайшаго по- селка.	При какомъ уро- чищѣ, рѣкѣ или озерѣ.	Число дво- ровъ.	Число душъ.		
					Муж- скаго.	Жен- скаго.	Обоего пола.
О Р Е Н Б У Р Г С К А Г О У Ъ З Д А.							
І. Санмарскій юртъ:							
1	Х у т о р а: Донсовъ	15 в. отъ Сакмар-	рѣч. Чебенка.	9	25	30	55
2	» Архиповскій	8 » ской стан.	Озеро того же имени.	12	27	33	60
3	» Булыгинъ	8 в. отъ пос. Кар-	рѣч. Каргалка.	11	28	35	63
	З а и м к и: 1-я Бондарева	28 » галвинскаго.	»	2	3	6	9
	» 2-я Великанова	15 в. отъ и Янгиза.	рѣч. Янгизъ.	3	5	6	11
	» 3-я Свородумова.	15 в.	» Салмышъ.	1	2	3	5
	» 4-я Плотникова	20 »	» Грязиушка.	3	5	6	11
4	Х у т о р а: Санковъ	15 »	Родники близъ со- леного озера.	4	15	19	34
5	» Вѣловъ	12 »	Красной старицы.	38	87	102	189
	З а и м к и: 5. Погодаева	5 »	озеро Красный Яръ.	»	»	»	»
	» 6. Платона Сузаконъ	18 »	при колодцѣ.	»	»	»	»
Въ Санмарскомъ юртѣ:							
	Хуторовъ	5.					
	Займокъ	6.					
	Въ нихъ дворовъ и жителей			83	197	240	437

№ по порядку хуторовъ.	Названіе хутора и заимки съ поименованіемъ владѣльца.	Разстояніе отъ ближайшаго поселка.	При какомъ урочищѣ, рѣкѣ или озерѣ.	Число дворовъ.	Число душъ.		
					Мужскаго.	Женскаго.	Обоего пола.
II. Въ Донецкомъ юртѣ: (Названія хуторовъ неизвѣстны).							
1	Генералъ-Маіора Сильнова	2 в.	на р. Самарѣ.	1	1	1	2
2	Генералъ-Маіора Чернова	5 „	на р. Араповкѣ.	7	65	55	120
3	Нехорошевой и Плотниковой	5 „	„	„	„	„	„
4	Подполковника Анчекова	6 „	„	„	„	„	„
5	Вдовы Кудашевой	4 „	на р. Адамовкѣ.	„	„	„	„
6	„ Черновой	7 „	на р. Хлѣбной.	„	„	„	„
7	„ Епанешниковой	8 „	на р. Самарѣ.	4	26	21	47
8	„ Фанориновой	8 „	„	„	„	„	„
9	Полковника Николаева	9 „	„	1	3	3	6
10	Войскаго Старшины Скорнякова	9 „	„	3	20	20	40
11	Дѣвицы Пелагеи Ивановой	9 „	„	„	„	„	„
12	Войскаго старшины Мякутина	4 „	на р. Каргалѣ.	4	16	20	36
13	„ „ Сатчикова	4 „	„	„	„	„	„
14	„ „ Новокрещенова	4 „	у Вязоваго куста.	„	„	„	„
15	„ „ Кипиченкова	2 „	на р. Каргалѣ.	3	46	43	89
16	Полковника Иванова	3 в. отъ Рѣпинна.	„	8	28	25	53
17	Губернск. Секретаря Лобова	12 „	„				

Отъ поселка Суданкова.

Отъ поселка Рѣпинна.

№ по по- ряду ху- торовъ.	Названіе хутора и займки съ поименованіемъ владѣльца.	Разстояніе отъ ближайшаго по- селка.	При какомъ уро- чищѣ, рѣкѣ или озерѣ.	Число дво- ровъ.	Число душъ.		
					Муж- скаго.	Жен- скаго.	Обоего пола.
18	Войскового Старшины Федурина	4 в. а.	на р. Каргалаѣ.	1	7	4	11
19	Петра Иванова Федурина	» и	»				
20	Вдовы Казугиной	5 » и	»				
21	» Авдѣевой	» и	»				
22	Полковника Новокрещенова	12 » ѣ	на р. Гусихѣ.				
23	Вдовы Черновой	12 » Р	»				
24	» Карташевой	11 »	»	1	3	2	5
25	Войскового старш. Горохова	13 » а	»	2	11	9	20
26	Есаула Вусыгина	13 » и	на устьяхъ рр.	1	1	2	3
27	» Воробьева	13 » л	Шимкиной и Гу-				
28	Вдовы Рыжковой	20 » о	сихъ.	2	12	13	25
29	Полковника Яковлева	6 » с	»				
30	Войскового старш. Кочурина	6 » о	»				
31	Вдовы дѣйствит. статск. совѣтника Маслениковой	17 » и	на р. Гусихѣ.				
	(спорный съ Шимкинцами).						
32	Полковника Карманова	20 » т	»	4	14	10	24
33	Дѣвцы Батыревой	20 »	»				
34	Подполковника Чулошникова	7 »	на р. Сухой По- роселкѣ.	2	2	1	3

№ по по- рядку ху- торовъ.	Название хутора и заимки съ поименованіемъ владѣльца.	Разстояніе отъ ближайшаго по- селка.	При какомъ уро- чищѣ, рѣкѣ или озерѣ.	число дво- ровъ.	Число душъ.		
					Муж- скаго.	Жен- скаго.	Обоего пола.
35	Полковника Чернева	7 в.	на р. Сухой По- роселкѣ.	„	„	„	„
36	Есаула Рыжкова	6 „	На Сухой Кар- галкѣ.	1	2	1	3
37	Подполковника Стрѣлковскаго	6 „	„	„	„	„	„
38	Полковника Шилинцева	6 „	„	„	„	„	„
39	Вдовы Савиной	6 „	„	„	„	„	„
40	„ Красноярцевой	6 „	„	„	„	„	„
41	Копытина	6 „	„	„	„	„	„
42	Подполковника Корина	10 „	Въ верш. р. Сур- карга.	1	4	1	5
43	Войсковаго старшины Батырева	10 „	„	1	5	3	8
44	Вдовы Камбулиной	10 „	Въ верш. р. Ка- зачки.	„	„	„	„
45	Потомственнаго дворнина Авдѣева	8 „	на р. Каргалкѣ.	„	„	„	„
46	Вдовы подполковника Кориной	8 „	„	1	2	1	3
47	Подполковника Дюгаева	7 „	„	2	9	8	17
48	Вдовы Балугиной	5 „	„	1	2	1	3
49	Кол. регистр. Хлѣбникова	9 „	на р. Казачкѣ.	1	2	1	3
50	Маіора Есмантова	12 „	„	„	„	„	„
51	Подполковника Кипиченкова	3 „	на р. Каргалкѣ.	„	„	„	„
52	Вдовы Кочуриной	12 „	„	„	„	„	„

Отъ поселка Судакъ. Отъ поселка Рѣпина.

№ по по- рядку ху- торовъ.	Названіе хутора и заимки съ поименованіемъ владѣльца.	Разстояніе отъ близайшаго по- селка.	При какомъ уро- чищѣ, рѣкѣ или озерѣ.	Число дво- ровъ.	Число душъ.		
					Муж- скаго.	Жен- скаго.	Обоего пола.
53	Хорунжаго Полозова	10 в.	на р. Каргалкѣ.	„	„	„	„
54	Александро-Невскій, Шилинцева	10 „	„	„	„	„	„
55	Вдовы Котельниксовой	10 „	„	„	„	„	„
56	Подполковника Корина	10 „	въ верш. р. Гребеняхъ.	1	4	3	7
57	Подполковника Борина	7 „	на уроч. Мокрый доля.	1	2	1	3
58	Вдовы Коллежск. Сов. Кудашовой	4 „	на р. Адамовкѣ.	„	„	„	„
Въ Донецкомъ юртѣ:							
Хуторовъ. 58							
Въ нихъ дворовъ и жителей							
III. Въ Татищевскомъ юртѣ:							
1	Касаткиной	15 в. отъ Тати- щевой ст.	на р. Малая Гряз- нушка.	2	7	6	13
2	Рахматулиной	15 в. отъ 2-го Зу- бочистинск. пос.	на большой р.	2	5	2	7
3	Сokolовой	7 в.	на р. Рычковѣ.	6	25	20	45
4	Романова	8 „		6	25	24	46
5	Чернова	13 „		7	25	21	46
6	Киличенкова	9 „		7	18	15	33
7	Волоцкого	9 „		„	„	„	„

№ по по- рядку ху- торовъ.	Название хутора и заимки съ поименованіемъ владѣльца.	Разстояніе отъ ближайшаго по- селка.	При какомъ уро- чищѣ, рѣкѣ или озерѣ.	Число дво- ровъ.	Число душъ.		
					Муж- скаго.	Жен- скаго	Обоего пола.
8	Шубина	12 п.	на р. Рычковѣ.	1	4	5	9
9	Сиротъ Черневыхъ	12 „	„	1	3	4	7
10	Савиной	12 „	„	1	3	4	7
Въ Татищевскомъ юртѣ:							
Хуторовъ		10.	„	32	109	97	206
Въ нихъ дворовъ и жителей		„	„				
IV. Въ Городищенскомъ юртѣ:							
1	Чернова	Въ 20 верстахъ отъ Городищенской станицы.	При рѣкѣ Черной.	1	12	8	20
2	Касьяна Чернова			1	2	1	3
3	Абразцова			1	6	10	16
4	Коробова			1	12	11	23
5	Чернова			1	3	7	10
6	Шеина			1	4	3	7
7	Овсянникова			1	8	11	19
8	Шеина			1	4	3	7
9	Мерова			1	3	3	6
10	Стреухова			1	5	3	8

№ по по- ряку ху- торовъ.	Названіе хутора и заимки съ поименованіемъ владѣльца.	Разстояніе отъ ближайшаго по- селка.	При какомъ уро- чницѣ, рѣкѣ или озерѣ.	число дво- рогъ.	Число душъ.		
					Муж- скаго.	Жен- скаго.	Обоего пола.
11	Мервулова	Въ 20 верстахъ отъ Городищенской станицы.	И а р ѣ ч к ѣ Ч е р н о й.	1	8	7	15
12	Морозова			1	4	3	7
13	Верхошенцева			1	5	5	10
14	Тулинцева			1	6	5	11
15	Циплакова			1	6	4	10
16	Чернова			1	5	5	10
17	Дремова			1	2	3	5
18	Дремова			1	2	2	4
19	Дремова			1	4	7	11
20	Дремова			1	4	5	9
21	Чернови			1	1	1	2
22	Сосѣдова			1	2	3	5
23	Овсянникова			1	5	5	10
24	Чернови			1	3	1	4
25	Лаптева			1	3	2	5
26	Карякова			1	12	15	27
27	Новоточенова	23 в отъ той-же		1	9	12	21
28	Новоточенова	„ стан.		1	3	1	4

№ по по- рядку ху- торовъ.	Названіе хутора и заимки съ поименованіемъ владѣльца.	Разстояніе отъ ближайшаго на- селка.	При какомъ уро- чницѣ, рѣкѣ или озерѣ.	Число дво- ровъ.	Число душъ.		
					Муж- скаго.	Жен- скаго.	Обоего пола.
29	Карчапина	Въ 23 верстахъ с т а н ц и я	Черной.	1	6	5	11
30	Дорохина			1	3	4	7
31	Карчапина			1	5	3	8
32	Обухова			1	6	7	13
33	Кудрявцева			1	10	8	18
34	Сафонова			1	6	7	13
35	Плотникова			1	3	3	6
36	Обухова			1	4	10	14
37	Лынова			1	8	12	20
38	Обухова			1	7	7	14
39	Ручкина	Въ 25 в е с т .	Н и к о л а к ѣ . Н а р .	1	7	7	14
	З а и м к и : 1-я Мѣшкова			1	4	5	9
	2-я Харина			1	6	9	15
40	Малярова			1	3	3	6
41	Старченкова	Въ 30 верст. о т ѣ	Г о р о д а н ш е н к о в ѣ . Н а р .	1	7	7	14
42	Уранева			1	7	8	15
43	Нѣмцова			1	7	7	14
44	Чернова			1	6	6	12

№ по по- ряку ху- торнъ.	Название хутора и заимки съ поименованіемъ владѣльца.	Разстояніе отъ ближайшаго по- селка.	При какомъ уро- чищѣ, рѣкѣ или озерѣ.	Число дво- ровъ.	Число душъ.		
					Муж- скаго.	Жен- скаго.	Обоего пола.
45	Волошина	30 в. отъ Город.	на р. Гривнушкѣ.	1	13	6	19
46	Стреукова	20 „ станицы.	на р. Черной.	1	4	2	6
Въ Городищенскомъ юртѣ:							
	Хуторовъ	46.					
	Заимокъ	2.					
	Въ нихъ дворовъ и жителей			48	265	272	537
У. Въ Нижне озернинскомъ юртѣ:							
1	Уразовъ	5 в.	на р. Кинделѣ	5	23	22	45
2	Чулаковъ	6 „	на р. Мокрой.	3	18	18	36
3	Мустафаевъ	6 „	„	4	25	23	48
4	Несмеревъ	6 „	на р. Кинделѣ.	1	8	8	16
5	Жеховъ	12 в. отъ дер.	„	8	26	28	54
6	Колотиланъ	8 „ Кулагиной.	„	7	23	30	53
7	Болодуринъ	10 отъ Н.-озери.	при колодезѣ.	1	4	8	12
8	Бѣлый ключъ	15 в. отъ ст.	при бѣломъ ключ.	13	45	54	99
9	Ворогинъ	25 „ Разсып-	на р. Суходолѣ.	6	23	22	45
10	Смутинъ	27 „ ной.	на р. Кинделѣ.	16	37	42	79

№№ по по- ряду ху- торовъ.	Названіе хутора и займки съ поименованіемъ владѣльца.	Разстояніе отъ ближайшаго по- селка.	При какомъ уро- чищѣ, рѣкѣ или озерѣ.	Число дво- ровъ.	Число душъ.				
					Муж- скаго.	Жен- скаго.	Обоего пола.		
11	Недорѣзовъ	12 в.	При истокѣ р. Недорѣзовой. при р. Заживи. " " " " оз. Безыблехино. р. Суходолѣ. р. Засѣвной. " " " " " " при р. Книдегѣ. " " " " " "	11	39	24	63		
12	Никудинъ	14 "		19	48	57	105		
13	Мельниковъ	10 "		10	33	29	62		
14	Колодковъ	9 "		21	62	65	127		
15	Медвѣжій	10 "		13	33	25	58		
16	Большая плеса	23 "		5	18	17	35		
17	Ветошникъ	9 "		"	"	"	"		
18	Дьяченковъ	9 "		"	"	"	"		
19	Поновъ	9 "		"	"	"	"		
20	Кошелековъ	21½ в.		10	38	34	72		
21	Ивановъ	21½ "		23	92	88	180		
22	Зуевъ	21½ "		27	77	84	161		
23	Васильевъ	6 "		3	18	15	33		
Въ Нижне-озерномъ юртѣ:		Отъ станицы Разъедини- цы стѣ деревни Кулагинной.							
Хуторовъ 23.									
Въ нихъ дворовъ и жителей					206	690	693	1383	
VI Въ Буранномъ юртѣ:									
1	Новоузенскій 1 й	20 в. отъ Линев- скаго пос.	при р. дальней Песчанкѣ.	4	11	12	23		

№ по порядку хуторовъ.	Названіе хутора и займа съ поименованіемъ владѣльца.	Разстояніе отъ ближайшаго поселка.	При какомъ урочищѣ, рѣкѣ или озерѣ.	число дворовъ.	Число душъ.		
					Мужскаго.	Женскаго.	Обоего пола.
2	Новоузенскій 2-й	25 в. отъ Линева	на р. дальней Песчанкѣ.	2	10	18	28
3	Александровскій	22 » скаго пос.	»	6	27	22	49
4	Жуновскій	30 в. отъ Изобилена скаго пос.	по урочищу Пунаю.	4	4	3	7
Въ Буранномъ юртѣ:							
	Хуторовъ 4.						
	Въ нихъ дворовъ и жителей			16	52	55	107
VIII Въ Угольномъ юртѣ:							
1	Пастуховой	12 в. отъ Елшанскаго пос.	при р. Сивухѣ.	35	153	124	277
2	Рогожниковъ	4 » скаго пос.	при оз. Ольховомъ	11	51	37	88
3	Въ Елшанскомъ поселкѣ	»	на р. Елшанкѣ.	13	48	57	105
4	Лазарева	5 в. отъ Перовскаго пос.	при р. Донгузѣ.	16	48	57	105
5	Новокрещеневой	7 »	»	3	13	8	21
6	Иселькова	10 »	»	3	17	6	23
7	Чигванцевъ, Есаулъ.	20 в. отъ Вѣтлянскаго пос.	на р. Ветлянкѣ.	6	20	13	33
Въ Угольномъ юртѣ:							
	Хуторовъ 7.						
	Въ нихъ дворовъ и жителей			87	350	302	652

№ по по- ряку ху- торовъ.	Названіе хутора и заимки съ поименованіемъ владѣльца.	Разстояніе отъ ближайшаго по- селка.	При какомъ уро- чищѣ, рѣкѣ или озерѣ.	Число дво- ровъ.	Число душъ.			
					Муж- скаго.	Жен- скаго.	Обоего пола.	
VIII. Въ Каменно-озерномъ юртѣ:								
1	Чудошниковой.	7 в.	при оврагѣ Еланскомъ.	8	25	26	51	
2	Есаула Степанова	7 „		7	20	24	44	
3	Лысовой.	7 „		13	44	38	82	
4	Угличининой	7 „		11	40	36	76	
5	Бектѣева	7 „		1	2	2	4	
6	Зыкова	7 „		„	„	„	„	
7	Бычкова.	10 „		на оврагѣ Ветляинскомъ	„	„	„	
Въ Каменно-озерномъ юртѣ: Хуторовъ 7. Въ нихъ дворовъ и жителей IX. Въ Павловскомъ юртѣ:								
1	Безъимянный	6 в.	при р. Разбойкѣ.	8	42	33	75	
2	Обуховъ	4 „		2	„	„	„	
3	Кадошникова, Сяринова и Бахмутова	1 „		5	26	24	50	
4	Овчинниковой и Воробьева	2 „		при р. Донгузѣ.	2	13	16	29
5	Масленникова	10 „		на р. Сивушкѣ и родникахъ.	3	14	11	25

№№ по порядку хуторовъ.	Названіе хутора и заимки съ поименованіемъ владѣльца.	Разстояніе отъ ближайшаго поселка.	При какомъ урочищѣ, рѣкѣ или озерѣ.	Число дворовъ.	Число душъ.		
					Муж. ского.	Жен. ского.	Обоего пола.
6	Чиновн. Деревянова и Ланшина	9 в.	при р. Сивушкѣ.	8	30	29	59
7	Кочнева	13 „	„	„	„	„	„
8	Судакова и Федюкина	11 „	„	„	„	„	„
9	Симахина и Говохина	12 „	„	4	24	14	38
10	Чин. Гусева, Сокурова и Степанова	8 „	„	6	12	7	19
11	Ихъ же	9 „	„	5	10	8	18
12	Ихъ же	9 „	„	4	24	24	48
13	Еадошниковъ	8 „	„	4	24	24	48
14	Бручинина	7 „	„	„	„	„	„
15	Чиновн. Красноирцева	6 „	„	„	„	„	„
16	Плецкихъ мѣщанъ	6 „	„	3	13	11	24
17	Чин. Михайловой и Головиной	4 „	„	„	„	„	„
18	Казака Сильнова	6 „	„	„	„	„	„
Въ Павловскомъ юртѣ:							
	Хуторовъ 18.						
	Въ нихъ дворовъ и жителей			54	232	201	433
О Р С К А Г О У Ъ З Д А.							
Х. Въ Орскомъ юртѣ:							
1	Шарифа Хомскаго	20 в. отъ Орска.	при р. Донгузѣ.	„	25	36	61

№ по по- рядку ху- торовъ.	Названіе хутора и займки съ поименованіемъ владѣльца.	Разстояніе отъ ближайшаго по- селка.	При какомъ уро- чницѣ, рѣкѣ или озерѣ.	Число дво- ровъ.	Число душъ.		
					Муж- скаго.	Жен- скаго.	Обоего пола.
2	Феонистова	8 в. по-	на песчан. долу.	»	20	22	46
3	Серебряковъ	9 » Баннаго по-	на р. Гришиной.	»	24	22	46
4	Мелянина	8 » селка.	»	»	33	36	69
5	Толкушкинъ. Лазарева	15 » отъ	»	»	24	23	47
6	Масловъ. Колокольцова	17 »	»	»	17	16	33
7	Михайлова	15 »	»	»	28	23	51
8	Исаенки	14 »	»	»	16	21	37
9	Молостова	12 »	на рѣкѣ Вшанкѣ.	»	16	15	31
10	Рыжкова. Боровина.	15 »	на Калинномъ овр.	»	8	6	14
11	Федорова	20 »	на оврагѣ Саной.	»	58	59	117
12	Михайловъ	20 »	»	»	37	31	68
13	Рыжковъ	20 »	»	»	38	40	78
Въ Орскомъ юртѣ:							
	Хуторовъ 13.						
	Въ нихъ дворовъ и жителей				344	350	694
ХІ. Въ Кваркенскомъ юртѣ:							
1	Есаула Уюммева	17 в. отъ пос. Андріанопольскаго.	на р. Сувундукѣ.	20	60	65	125

№ по порядку хуторовъ.	Названіе хутора и заимки съ поименованіемъ владѣльца.	Разстояніе отъ ближайшаго поселка.	При какомъ урочищѣ, рѣкѣ или озерѣ.	Число дворовъ.	Число душъ.		
					Мужскаго.	Женскаго.	Обоего пола.
2	Казана Ащанлова	10 в. отъ поселка Изиветинскаго.	на р. Урусъ-каскай.	1	1	1	2
	Въ Кваркенскомъ юртѣ:						
	Хуторовъ						
	Въ нихъ дворовъ и жителей	„	„	21	61	66	127
	XII. Въ Гильярскомъ юртѣ:						
1	Елшанскій	10 в. отъ поселка Новочеркаскаго.	на р. Елшанкѣ.	26	108	93	201
2	Александровскій	12 в. отъ поселка Красногорскаго.	„ р. Полковой.	9	16	21	37
	Въ Гильярскомъ юртѣ:						
	Хуторовъ						
	Въ нихъ дворовъ и жителей	„	„	35	124	114	238
	XIII. Въ Таналыцкомъ юртѣ:						
1	Алексѣевой	у Севастопольскаго пос.	на р. Бедорбаѣ.	16	45	60	105
2	Насѣдкной			18	63	60	123
3	Корагной			5	21	24	45
4	Рачеевой			12	51	48	99
5	Черныковской		на р. Караганѣ.	7	21	20	41
6	Чин. Наумова			6	19	23	42

№ по порядку хуторъ.	Название хутора и заимки съ поименованіемъ владѣльца.	Разстояніе отъ ближайшаго поселка.	При какомъ урочищѣ, рѣкѣ или озерѣ.	Число дворовъ.	Число душъ.		
					Мужскаго.	Женскаго.	Обоего пола.
7	Чеботарева	у Сивасог. пос.	на р. Стеуизуѣ.	17	57	67	124
8	Вдовы Берестиной	у Баннаго пос.	» р. Уралѣ.	7	21	19	40
9	— Угрюмовой	близъ и. Баннаго.	» Угрюмов. оз.	7	26	20	46
10	Чиннов. Богданова	близъ и. Братанов.	» Братанов. оз.	6	27	20	47
11	Есаула Каргаполова	бл. и. Калнацкаго.	» р. Уралѣ.	7	24	16	40
12	Терекланскій	»	»	10	39	49	88
13	Малатина	близъ и. Баннаго.	» р. Гришиной.	11	41	43	84
14	Чудошниковъ	»	»	4	14	9	23
15	Софонова	»	»	2	11	8	19
16	Заматиной	»	» р. Богдановкѣ.	3	11	14	25
Въ Таналыцкомъ юртѣ:							
	Хуторовъ	16.					
	Въ нихъ дворовъ и жителей			138	491	500	991
ВЕРХНЕ-УРАЛЬСКАГО УѢЗДА.							
XIV. Кизильскаго юрта:							
1	Хуторъ безымянный Оренбургскаго мѣщан. Дубровскаго	14 в. отъ Кизиль	на р. Кизиль.	15	49	50	99
	З а и м к и: 1-я Казака Попова	8 » ской стан	» р. Худолазѣ.	»	»	»	»

№ по порядку хуторовъ.	Название хутора и займки съ поименованіемъ владельца.	Разстояніе отъ ближайшаго поселка.	При какомъ урочищѣ, рѣкѣ или озерѣ.	Число дворовъ.	Число душъ.		
					Мужскаго.	Женскаго.	Обоего пола.
2	2-я Серебряковой . Безымянный, крестьянина Батаженкова съ прочими .	10 в. отъ Кизильской ст. 12 в. отъ Грязнуш. п.	при колодезѣ. > р. Уралѣ.	> 5	> 19	> 19	> 38
	Въ Кизильскомъ юртѣ:						
	Хуторовъ 2.						
	Займокъ 2.						
	Въ нихъ дворовъ и жителей			20	68	69	137
	XV. Въ Верхне-уральскомъ юртѣ:						
1	Черепановой	12 в. отъ пос.	при р. Кирѣе.	18	64	57	121
2	Угрюмовой	12 > В.-Кизильск.	>	25	94	80	174
3	Чин. Конева	12 > .	при оз. Бушдакѣ.	18	66	56	122
4	Подполковника Ваулина	14 > .	при р. Ямской.	14	49	44	93
5	Чин. Перчаткиной	8 > .	>	8	46	30	76
6	Есаула Михайлова и Хорунжаго Милѣева	8 > .	>	8	24	27	51
7	Есаула Сурова	4 > .	на р. Уралѣ.	7	24	23	47
8	— Смирнова	10 > .	>	5	19	13	32
9	— Есарева	8 > .	на р. Узельгѣ.	9	19	20	39
10	Чиновн. Кононовой	12 > .	> р. Черной.	1	1	1	2

№ по по- рядку ху- торовъ.	Названіе хутора и займки съ поименованіемъ владѣльца.	Разстояніе отъ ближайшаго по- селка.	При какомъ уро- чищѣ, рѣкѣ или озерѣ.	Число дво- ровъ.	Число Душъ.		
					Муж- скаго.	Жен- скаго	Обоего пола.
11	Чин. Смирнова	12 в.	при р. Черной.	2	4	2	6
12	— Псаена.	8 „	„ р. Гумбейяѣ.	25	24	27	51
	З а и м к и: 1 Чин. Пискунова, Бородина и Сурова	8 „					
	2 Мальцевой	8 „					
	3 Мамаевой	7 „					
	4 Красноярцева	8 „					
	5 Свиридова	8 „					
	6 Щиначева	5 „					
	7 Алтабашева	3 „	при р. Уралѣ.				
	8 Доможирова	6 „	„				
	9 Доможировой	6 „	„				
	10 Петрова	6 „	„				
	11 Можевитинова	12 „	при р. Узельѣ.				
	12 Доможирова	16 „	„ р. Уралѣ.				
	13 Ваулина	9 „	„				
	14 Берестина	7 „	„				
	15 Голикова	8 „	„				
	16 Содмоновъ	12 „	при р. Узельѣ.				

№ по порядку хуторовъ.	Название хутора и занима съ поименованіемъ владѣльца.	Разстояніе отъ ближайшаго поселка.	При какомъ урочищѣ, рѣкѣ или озерѣ.	число дворовъ.	Число душъ.		
					Мужского.	Женского.	Обоего пола.
17	Исаенко	17 в отъ г. Верх-	при р. Гумбейкѣ.				
18	Горбунова	17 » не-уральска.	»				
19	Виктеева	8 в отъ поселка Остроленскаго.	»				
Въ Верхне-уральскомъ юртѣ:							
	Хуторовъ	12.					
	Занмокъ	19					
	Въ нихъ дворовъ и жителей			140	434	380	814
XVI. Въ Великопетровскомъ юртѣ:							
1	Сотника Григорьева	9 в. отъ Великоп. станиц.	при р. Азыховкѣ.	15	41	40	81
2	Быкова	12 в. отъ Полтавскаго пос.	» р. Каратазы.	16	53	45	98
3	Бородина	15 в. отъ Аминскаго пос.	при родникахъ.	12	40	35	75
4	Усмамова	14 в.	при р. Тугазанѣ.	13	54	55	109
5	Кочурова	9 »	»	9	45	34	79
З а н и м к и 1 Кочурова		12 »	при оз. Кискилѣ.	21	4	2	6
	2 Кочуровой	10 »	при колодцахъ.	1	5	2	7
	3 Юсуповой	15 »	»	1	2	»	2
	4 Абдрашитова	15 »	»	1	3	»	3

отъ пос. Варны.

№№ по плану ху- торовъ.	Названіе хутора и займки съ поименованіемъ владѣльца.	Разстояніе отъ ближайшаго по- селка.	При какомъ уро- чищѣ, рѣкѣ или озерѣ.	Число дво- ровъ.	Число душъ.		
					Муж- скаго.	Жен- скаго.	Обоего пола.
	5 Адамова	11 в. отъ поселка Варны.	при колодцахъ.	1	4	1	5
	6 Рахмѣева		„	1	2	„	2
	7 Адамова		при р. Тугазаѣ.	1	2	„	2
	8 Теканова		„	1	1	1	2
	9 Сайдашева		при колодцахъ.	1	4	1	5
	10 Симентѣева		„	1	2	„	2
	11 Ишкаева		при р. Тугазаѣ.	1	3	1	4
	Въ Великопетровскомъ юртѣ:						
	Хуторовъ	5.	„	76	265	217	482
	Займокъ	11.	„				
	Въ нихъ дворовъ и жителей						
	XVII. Въ Магнитномъ юртѣ:						
1	Угрюмовой	6 в. отъ п. Смѣлаго.	при р. Кырь.	25	97	82	179
2	Черепановой	„	„	18	70	55	125
3	Севастьяновой	9 в. отъ Верхне- кисильск. пос.	при р. Уралѣ.	8	24	13	37
4	Черепановъ	„	„	5	16	14	30
5	Доможировъ	7 в. отъ Магнит. ст.	„	12	32	34	66
	Въ Магнитномъ юртѣ:						
	Хуторовъ	5.	„	68	239	198	437
	Въ нихъ дворовъ и жителей						

№ по по- рядку ху- торовъ.	Названіе хутора и заимки съ поименованіемъ владѣльца.	Разстояніе отъ ближайшаго по- селка.	При какомъ уро- чищѣ, рѣкѣ или озерѣ.	Число дво- ровъ.	Число душъ.		
					Муж- скаго.	Жен- скаго.	Обоего пола.
XVIII. Въ Николаевскомъ юртѣ:							
	З а и м к и: 1 Никифорова	13 в. отъ пос. Ку-	при р. Караталы.	1	„	„	„
	2 Валенина	12 „ Левчинскаго.	„	1	„	„	„
	3 Голикова	10 в. отъ п. Катенин- скаго.	„	1	„	„	„
	Въ Николаевскомъ юртѣ: Завмокъ 3.						
	Въ нихъ дворовъ	„	„	3	„	„	„
XIX. Въ Березинскомъ юртѣ:							
1	Жемчужева	4 в. отъ поселка Остафьевскаго.	на р. Кизиль-чи- лыкѣ.	8	23	21	44
	Въ Березинскомъ юртѣ: Хуторовъ 1.						
	Въ нихъ дворовъ и жителей	„	„	8	23	21	44
XX. Въ Карагайскомъ юртѣ:							
1	Черемухина	3 в.	на р. Елшанкѣ.	9	13	11	24
2	Михилевскаго	7 „	на оз. Чебачай.	2	5	7	12
3	Моясѣевъ	4 „	на р. Урмидѣ.	4	10	10	20
4	Ивановъ	5 „	„	9	27	24	51
5	Корецкиновъ	7 „	„	8	5	10	15

отъ Карагайской ст.

№ по по- рядку ху- торовъ.	Названіе хутора и займни съ поименованіемъ владѣльца.	Разстояніе отъ ближайшаго по- селка.	При какомъ уро- чищѣ, рѣкѣ или озерѣ.	Число дво- ровъ.	Число душъ		
					Муж- скаго.	Жен- скаго.	Обоего пола.
6	Ивановъ	6 в.	на р. Погорѣ.	6	16	18	34
7	Шеметовъ	13 „	„	3	9	16	25
8	Головинъ	15 „	„	4	8	8	16
9	Пестряковъ	12 „	на р. Курсанъ.	6	12	12	24
10	Кругловъ	12 „	„	1	3	3	6
11	Курочкинъ	10 „	„	3	4	4	8
12	Мельникова	15 „	на оз. Моховомъ	3	6	5	11
13	Карбашевъ	12 „	„ р. Карабашъ.	1	3	4	7
14	Прокофьевъ	4 „	„ р. Урлядъ.	5 „	12	13	25
15	Бамношевъ	10 „	на болотѣ.	7	14	22	36
16	Дожинъ	12 „	„ р. Узельгъ.	5	15	24	39
17	Ивановъ	13 „	„	4	8	7	15
18	Киселева	8 „	на сухомъ логѣ.	2	9	8	17
19	Стариковъ	8 „	„	3	8	8	16
20	Сычевъ	8 „	„	8	25	25	50
21	Мельниковъ	12 „	на р. Узельгъ.	1	2	1	3
22	Цикинъ	12 „	„	5	10	15	25
23	Баксановъ	9 „	на оз. Чебачги.	1	„	„	„

№ по по- рядку ху- торокъ.	Название хутора и заимки съ поименованіемъ владѣльца.	Разстояніе отъ ближайшаго по- селка.	При какомъ уро- чницѣ, рѣкѣ или озерѣ.	Число дво- ровъ.	Число душъ.		
					Муж- скаго.	Жен- скаго.	Обоего пола.
24	Головинъ	8 л.	на оз. Чебачьги.	1			
	З а и м к и: 1. Смородина	3 „	на р. Едшанкѣ.				
	2 Уржумцева	6 „	„				
	3 Зайцева	6 „	на болотѣ.				
	4 Кашкина	8 „	на оз. Чебашъ.				
	5 Зайцева 2.	5 „	на болотѣ.				
	6 Пестрякова	4 „	на р. Едшанкѣ.				
	7 Зайцева 3.	3 „	на р. Урмидѣ.				
	8 Докшина	4 „	„				
	9 Смирнова	3 „	на сухомъ долѣ.				
	10 Сусанина	4 „	„				
	11 Фокина	5 „	на р. Погорѣлкѣ.				
	12 Зайцева 4.	10 „	„				
	13 Пенъягина	10 „	„				
	14 Киржацкаго	11 „	„				
	15 Мункина	13 „	„				
	16 Ирчевского	16 „	на р. Курсанѣ.				
	17 Пенъягина	15 „	„				

№ по по- ряду ху- торовъ.	Названіе хутора и займки съ поименованіемъ владѣльца.	Разстояніе отъ ближайшаго по- селка.	При какомъ уро- чищѣ, рѣкѣ или озерѣ.	Число дво- ровъ.	Число душъ.		
					Муж- скаго.	Жен- скаго.	Обоего пола.
	18 Занцева Б.	13 в.	К у р а с а н ѣ на р. Курасанѣ.				
	19 Ягодина	13 „					
	20 Шеметова	12 „					
	21 Шарапанова	12 „					
	22 Фокина	8 „					
	23 Мурзина	7 „					
	24 Полянцева	3 „					
	25 Смирнова	3 „					
	26 Гребенщикова	5 „					
	27 Забанцева	5 „					
	28 Сусанина	6 „					
	29 Кожевникова	8 „					
	30 Забулцева	10 „					
	31 Обуянова	12 „					
	32 Гребенщикова	12 „					
	33 Сычева	15 „					
	34 Антихіева	12 „					
	35 Прохорова	12 „					

№ по порядку хуторовъ.	Названіе хутора и займки съ поименованіемъ владѣльца.	Разстояніе отъ ближайшаго поселка.	При какомъ уро-чищѣ, рѣкѣ или озерѣ.	Число дворовъ.	Число душъ.		
					Муж-скаго.	Жен-скаго.	Обоего пола.
25	36 Сусанина	12 в.	на сухомъ логу.				
	37. Попова	12 „	на болотѣ				
25	Ломцева	9 „	на р. Курасанѣ.	7	20	19	39
26	Горбуновъ	12 „	„	4	10	6	16
	З а и м к и: 38 Сысуева	8 „	на Хлѣбинск. логу.	3	4	3	7
	39 Алексѣева	12 „	на р. Курасанѣ.	2	2	2	4
	40 Фомина	12 „	„	2	2	2	4
	41 Шутова	12 „	„	3	4	3	7
	42 Книзева	10 „	„	3	3	2	5
	43 Медвѣдева	10 „	при колодцѣ.	2	2	2	4
	44 Ломцева	8 „	на р. Курасанѣ.	1	1	1	2
	45 Меньшикова	5 „	при родникахъ.				
	46 Шеметова	5 „	при колодцѣ.				
	47 Дьяконова	6 „	на р. Тонкой.				
	48 Горбунова	6 „	„				
	49 Фомина	8 „	„				
	50 Крылова	10 „	при колодцѣ.				
	51 Кожевникова	2 „	на логу.				

№ по порядку хуторовъ.	Названіе хутора и займки съ поименованіемъ владѣльца.	Разстояніе отъ ближайшаго поселка.	При какомъ урочищѣ, рѣкѣ или озерѣ.	Число дворовъ.	Число душъ.		
					Мужскаго.	Женскаго.	Обоего пола.
	52 Медьникова	9 в.	на р. Курасанѣ.				
	53 Шеметова	11 „	„				
	54 Горбунова	8 „	на логу.				
	55 Кожевникова	9 „	на рѣкѣ Курасанѣ.				
	56 Горбунова	10 „					
	57 Сукидова	10 „					
	58 Мѣлькова	10 „					
	59 Черепанова	10 „					
	60 Ерофьева	12 „	на Атаманск. логу.				
	61 Зайцева	3 „	на р. Суязѣ.				
	62 Кондилина	5 „	на плочѣ.				
	63 Велижанина	6 1/2	по Командантскому логу.				
	64 Владѣльщикова	6 1/2					
	65 Шишкова	6 „					
	66 Новикова	6 „					
	67 Его же	6 „					
	68 Волкова	6 1/2					
	69 Берещикова						

отъ Карагайской станицы, отъ Петровскаго поселка.

№ по по- рядку ху- торъ.	Названіе хутора и заимки съ поименованіемъ владѣльца.	Разстояніе отъ ближайшаго по- селка.	При какомъ уро- чищѣ, рѣкѣ или озерѣ.	число дво- рохъ.	Число душъ.		
					Муж- скаго.	Жен- скаго.	Обоего пола.
	З а и м к и: 70 Горбунова	7 в.	по Коменд. логу.				
	71 Кастнова	7 ¹ / ₂	по Смолянскому логу.				
	72 Харитонова	8 в.					
	73 Хитрановича	8 ¹ / ₂					
	74 Баидалина	10 в.					
	75 Пермякова	9 ¹ / ₂					
	76 Болдырева	9 ¹ / ₂	по логу.				
	77 Ширенгова	13 в.					
	78 Владѣльщикова	12 »					
	79 Куликова	11 ¹ / ₂	на р. Курасанѣ.				
	80 Крылова	13 в.	при колодцѣ.				
	81 Койнова	15 »	» ямкахъ.				
	82 Островскаго	10 »	Каменномъ логу.				
	83 Плюхина	14 »	»				
	84 Вамбышева	12 » отъ Сух-	по прут. логу.				
	85 Мензелинцева	12 ¹ / ₂ телянского	»				
	86 Аванасьева	13 в. поселка.	»				
	87 Шелитова	15 » Петроп. пос.	»				

№. по по- рядку ху- торовъ.	Названіе хутора и займки съ поименованіемъ владѣльца.	Разстояніе отъ ближайшаго по- селка.	При какомъ уро- чищѣ, рѣкѣ или озерѣ.	Число дво- ровъ.	Число душъ.		
					Муж- скаго.	Жен- скаго.	Обоего всего.
	88 Фомина	14 ¹ / ₂ отъ Петроп.	по крутому догу.				
	89 Лопухова	12 ¹ / ₂ пос.	»				
	90 Вавилова	8	на ключѣ.				
	91 Рѣлина	7 ¹ / ₂	»				
	92 Шишкова	6	»				
	93 Волкова	8 ¹ / ₂	»				
	94 Машукова	9 ¹ / ₂	»				
	95 Баранова	8 ¹ / ₂	»				
	96 Плеханова	6 ¹ / ₂	»				
	97 Лопухова	5	»				
	98 Хаританова	4	»				
	99 Колесникова	5	по сухому Суязу.				
	100 Колесникова	4	»				
	101 Рѣпина	5	»				
	102 Усольцева	7 ¹ / ₂	на Банников. л.				
	103 Иванова	5	»				
	104 Вавилова	5	»				
	105 Мальцева	3	на р. Кидышѣ.				

№ по по- рядку ху- торовъ.	Названіе хутора и заимки съ поименованіемъ владѣльца.	Разстояніе отъ ближайшаго по- селка.	При какомъ уро- чницѣ, рѣкѣ или озерѣ.	Число дво- ровъ.	Число душъ		
					Муж- скаго.	Жен- скаго.	Обоего пола.
	106 Кожевникова	3 1/2	по р. Сухой.				
	107 Головина	4 1/2	»				
	108 Фомина	5 в.	»				
	109 Баранова	4 »	»				
	110 Грудняка	6 »	»				
	111 Головина	9 »	по р. Тонкой.				
	112 Лебедева	6 »	на Аминева. логу.				
	113 Кожевникова	5 »	»				
	114 Дѣлина	8 »	на ключѣ.				
	115 Головина	8 »	на колодцѣ.				
	116 Табунина	5 »	» Нестеров. логу.				
	117 Жакова	4 »	на первомъ логу.				
	118 Шевкунова	4 »	»				
	119 Егорова	12 отъ Сухтел. п.	на колодцѣ.				
	120 Зайцева	5 »	при оз. Чебачьемъ				
	121 Зайцева 2	2 »	»				
	122 Комарова	6 »	на р. Ржавецъ.				
	123 Смирнова	9 »	на р. Гумбейнѣ.				

№ по порядку хуторовъ.	Названіе хутора и заимки съ поименованіемъ владѣльца.	Разстояніе отъ ближайшаго поселка.	При какомъ урочищѣ, рѣкѣ или озерѣ.	Число дворовъ.	Число душъ.		
					Мужскаго.	Женскаго.	Обоего пола.
	124 Колесникова	12 в.	на р. Гумбейкѣ.				
	125 Мезенцева	4 »	» р. Урядѣ.				
	126 Босарыгина	12 »	» р. Гумбейкѣ.				
	127 Забалуева	5 »	оз. Чебачьемъ.				
	128 Никитина	5 »	»				
	129 Печенкина	8 »					
	130 Печенкина	8 »					
	131 Андреева	9 »					
	132 Ангезитова	14 »					
	133 Голикова	14 »					
	134 Демина	10 »					
	135 Молчанова	10 »					
	136 Алексѣева 1.	9 »	при безъимен. р.				
	137 Алексѣева 2.	9 »	»				
	138 Зайцева	9 »	»				
	139 Завьялова	9 »	»				
	140 Горбунова	8 »	при р. Ржавецѣ.				
	141 Комарова	8 »	»				

№ по по- рядку ху- торовъ.	Названіе хутора и займки съ поименованіемъ владѣльца.	Разстояніе отъ ближайшаго по- селка.	При какомъ уро- чищѣ, рѣкѣ или озерѣ.	Число дво- ровъ.	Число душъ.		
					Муж- скаго.	Жен- скаго.	Обоего пола.
	142 Овчинникова	10 в.	при р. Ржавецъ.				
	143 Орловой	5 »	»				
	144 Полякова	4 »	при р. Урядѣ.				
	145 Ѳедорова	13 »	»				
	146 Смирнова	5 »	»				
	147 Абуллинина	3 »	»				
	148 Демина	3 »	»				
	149 Безъимянный	8 » отъ Ахунов-	» р. Ялшѣ.				
	150 Мусина	10 » скаго пос.	» р. Малосной				
	Въ Карагайскомъ юртѣ:						
	Хуторовъ	26.					
	Займокъ	150.					
	Въ нихъ дворовъ и жителей			125	272	295	567
	Т Р О И Ц Н А Г О У Ъ З Д А.						
	XXI. Въ Березовскомъ юртѣ:						
1	Сѣры. Воронцова	8 в. отъ Караул. ст.	при оз. Сары.	6	27	27	54
2	Чистой. Чермянинова	10 » отъ Крутояр. п.	» оз. Чистомъ.	4	12	10	22

№ по порядку хуторовъ.	Название хутора и заимки съ поименованіемъ владѣльца.	Разстояніе отъ ближайшаго поселка.	При какомъ урочищѣ, рѣкѣ или озерѣ.	Число дворовъ.	Число душъ.		
					Мужскаго.	Женскаго.	Обоего пола.
3	Прошкинѣ. Имаева	15 в. отъ Крутойр п.	оз. Прошкиномъ.	13	45	44	89
4	Арабалыкѣ. Бобылева	5 в. отъ Ново-	оз. Алабалыкѣ.	35	119	138	257
5	Хажн. Федора Бобылева	5 „ аминьскаго	оз. Хажн.	23	51	63	114
6	Камышный. Яковлева	8 „ пос.	оз. Камышномъ.	6	13	13	26
Въ Березовскомъ юртѣ:							
	Хуторовъ	6	„	87	267	295	562
	Въ нихъ дворовъ и жителей						
XXII. Въ Михайловскомъ юртѣ:							
1	Надеждинскій	3 1/2 в. отъ Надеждинскаго псе.	на р. Тогузакѣ.	14	101	105	206
2	Катушный	10 „ отъ Вѣринскаго пос.	„	10	28	33	61
3	Вѣринскій	2 „ скаго пос.	„	14	89	83	172
Въ Михайловскомъ юртѣ:							
	Хуторовъ	3.	„	38	218	221	439
	Въ нихъ дворовъ и жителей						
XXIII. Въ Уйскомъ юртѣ:							
1	Брюсовыхъ	10 в. отъ ст. Уйской	на р. Уѣ.	14	35	37	72

№ по порядку хуторовъ.	Названіе хутора и заимки съ поименованіемъ владѣльца.	Разстояніе отъ ближайшаго поселка.	При какомъ урочищѣ, рѣкѣ или озерѣ.	Число дворовъ.	Число душъ.		
					Мужскаго.	Женскаго.	Общего пола.
2	Дюкова	15 в.	на р. Уѣ.	12	38	35	73
3	Вухарина	7 „	на р. Ишатѣ.	20	40	58	98
4	Бѣляева	16 „	„ „ Мажедѣ	9	19	24	43
5	Грибиновыхъ	10 „	на влючѣ.	4	24	20	44
6	Веронина	12 „	на жл. Васильевѣ.	1	1	4	5
7	Сорокина	10 „	на р. Черданды.	3	15	12	27
8	Плюхина	12 „	„	9	20	23	43
9	Приданикова	11½ „	на р. Уѣ.	7	18	17	35
10	Захарова	6 „	„	9	20	24	44
11	Шукурова	11½ отъ Булатов.	на р. Увельѣ.	1	6	3	9
12	Унакова	6 „ выс.	на р. Сунгурзакѣ.	„	„	„	„
13	Бондырева	7 „ отъ н. Выд-	„ оз. Артакулѣ.	„	„	„	„
14	Рустипова	4 „ ринскаго.	„ р. Шартымѣ.	1	4	4	8
З а и м к и:		4 в. отъ Уйс. ст.	„ р. Ую.	„	„	„	„
	1 Ирпа	4 в. отъ Уйс. ст.	„ р. Ую.	„	„	„	„
	2 Савельева	5 в. отъ Соколовск. п.	„ жл. Сангурзакѣ.	„	„	„	„
	3 Гладышева	11½ в. отъ Бѣлов-	при Лазовск. лугу.	„	„	„	„
	4 Гладышева	4 „ скаго	при колодцѣ.	„	„	„	„
	5 Готсыева	5 „ поселка.	на р. Бурлѣ.	„	„	„	„

№. № по по- рядку ху- торовъ.	Названіе хутора и займки съ поименованіемъ. владѣльца.	Разстояніе отъ ближайшаго по- селка.	При какомъ уро- чищѣ, рѣкѣ или озерѣ.	Число дво- ровъ.	Число душъ.		
					Муж- скаго.	Жен- скаго.	Обоего пола.
	6 Тоскаева	5 в.	на р. Бурлѣ.				
	7 Бѣлова	7 „	при Пѣшиномъ кол.				
	8 Бѣлова	5 „	„				
	9 Приданинкова	8 „	при ключѣ.				
	10 Приданинкова	8 в. отъ Токманск. п.	при бол. Ушкурдакѣ				
	11 Егорова.	12 в.	при колодцѣ.				
	12 Белядова	14 „	на р. Кабанкѣ.				
	13 Арзамасцева	8 „	„				
	14 Витольна	7 „	„				
	15 Ярушина	10 „	„				
	16 Курыгина	9 „	на колодахъ.				
	17 Уткина	9 „	„				
	18 Балдина	14 „	„				
	19 Метелева	8 „	„				
	20 Усольцева	10 „	„				
	21 Власова	11 „	„				
	22 Шляпникова	12 „	на ключѣ.				
	23 Гостева.	12 „	на колодцѣ.				

№ по по- ряду ху- торъ.	Названіе хутора и заимки съ поименованіемъ владѣльца.	Разстояніе отъ ближайшаго по- селка.	При какомъ уро- чищѣ, рѣкѣ или озерѣ.	Число дво- ровъ.	Число душъ.		
					Муж- скаго.	Жен- скаго.	Обоего пола.
	24 Крылова	отъ Кумлянского п.	на колодцахъ.				
	25 Боровкова	»	»				
	26 Смолева	»	»				
	27 Дерескова	»	на ключахъ.				
	28 Воронина	»	»				
	Въ Уйскомъ юртѣ:						
	Хуторовъ 14.						
	Заимокъ 28.						
	Въ нихъ дворовъ и жителей	»	»	90	240	261	501
	XXIV. Въ Кундравинскомъ юртѣ:						
1	Тюменцевъ	7 в.	при ключѣ.	3	12	9	21
2	Ветлугинъ	8 »	ур. Тугомышъ.	7	19	24	43
3	Макаровский	8 »	»	3	8	6	14
4	Евсѣевъ	12 »	на болотѣ.	2	5	4	9
5	Меньщиковъ	18 »	при ключѣ.	6	16	16	32
6	Хомутовъ	16 »	при колодцѣ.	3	6	12	18
7	Соколовъ	12 »	при болотѣ.	6	19	15	34

отъ Кундравинской станицы.

№ по порядку хуторовъ.	Название хутора и заимки съ поименованіемъ владѣльца.	Разстояніе отъ ближайшаго поселка.	При какой урочищѣ, рѣкѣ или озерѣ.	Число дворовъ.	Число душъ.		
					Мужскаго.	Женскаго.	Обоего пола.
8	Фаддѣевъ	12 в.	при колодцахъ.	12	23	30	53
9	Авентьевъ	13 „	„	2	8	6	14
10	Гречушевъ	20 „	„	5	16	14	30
11	Евсѣевъ	11 „	„	3	8	5	13
12	Турищевъ	9 „	при ключахъ.	3	6	9	15
13	Садминъ	16 „	„	3	13	10	23
14	Ушаковъ	12 в. отъ Филипов. н.	на р. Карашаръ.	2	8	12	20
	З а и м к и:		при оз. Кундравы.				
	1 Рычкова						
	2 Скоробогатова						
	3 Шахова						
	4 Молчанова						
	5 Амбурцева						
	6 Звѣдина						
	7 Оедорова						
	8 Степаненкова						
	9 Степаненкова						
	10 Пантюмова						
	11 Ваганова						

№ по по- рядку ху- торовъ.	Название хутора и займки съ поименованіемъ владѣльца.	Разстояніе отъ ближайшаго на- селка.	При какомъ уро- чищѣ, рѣкѣ или озерѣ.	Число дво- ровъ.	Число душъ.		
					Муж- скаго.	Жен- скаго.	Обоего пола.
	12 Плѣшкова	3 в.	К л о ч а х ъ . п р и К у н д р а в н и с к о й с т а н . о т ъ				
	13 Ваганова	3 „					
	14 Манаковой	3 „					
	15 Хомутова	3 „					
	16 Хомутова	3 „					
	17 Огаркова	3 „					
	18 Макаровская	9 „					
	19 Шерстобитова	12 „					
	20 Попова	9 „					
	21 Пятнова	14 „					
	22 Короткова	10 „					
	23 Степаненкова	4 „					
	24 Гречушева	3 „					
	25 Пономарева	отъ 3-хъ до 10 в. отъ					
	26 Пяткова	Кунаравинской стан.	по юго-восточному склону горъ Бакіяра и Игиша, при ключкахъ.				
	27 Пяткова	отъ					
	28 Тенлякова	отъ					
	29 Пономарева	отъ					

№ по по- рядку ху- торовъ.	Названіе хутора и заимки съ поименованіемъ владѣльца.	Разстояніе отъ ближайшаго по- селка.	При какомъ уро- чищѣ, рѣкѣ или озерѣ.	число дво- роѣ.	Число душъ.		
					Муж- скаго.	Жен- скаго.	Обоего пола.
	30 Гречущева	отъ 3-хъ до 10 верстъ отъ Кундровинской станицы.	по Юго-Восточному склону горъ Бакіра и Игиша, при влючахъ.				
	31 Вершинина						
	32 Падучина						
	33 Струкова						
	34 Скоробогатова						
	35 Скоробогатова						
	36 Короткова						
	37 Попова						
	38 Попова						
	39 Шахова						
	40 Голощанова						
	41 Степаненкова						
	42 Евѣева						
	43 Герасимова						
	44 Степаненкова						
	45 Шаховой						
	46 Петрова						
	47 Шульгина						

№ по по- рядку ху- торовъ.	Названіе хутора и заимки съ поименованіемъ владѣльца.	Разстояніе отъ ближайшаго по- селка.	При какомъ уро- чищѣ, рѣкѣ или озерѣ.	Число дво- ровъ.	Число душъ.		
					Муж- скаго.	Жен- скаго.	Обоего пола.
	48 Шарыпова	отъ 3-хъ до 10-ти верстъ отъ Кундровинской станицы.	по Юго-Восточному склону отъ горъ Бакайра и Игиша, при ключахъ.				
	49 Евсѣева						
	50 Шульгина						
	51 Топтунова						
	52 Ѳедорова						
	53 Аранова						
	54 Савиновскаго						
	55 Скоробогатова						
	56 Патюхова						
	57 Кучина						
	58 Голощанова						
	59 Негодиева						
	60 Усолкина						
	61 Подкорытова						
	62 Усолкина						
	63 Кучина						
	64 Лантева						
	65 Гречущева						

№№ по по- рядку ху- торовъ.	Названіе хутора я займки съ поименованіемъ владѣльца.	Разстояніе отъ ближайшаго по- селка.	При какомъ уро- чищѣ, рѣкѣ или озерѣ.	Число дво- ровъ.	Число душъ		
					Муж- скаго.	Жен- скаго.	Обоего пола.
66	Богданова	отъ 3-хъ до 10-ти вёрстъ отъ Кундровинской станицы	по Юго-Восточному склону горъ Бакіяра и Игнша, при ключахъ.				
67	Еланцева						
68	Башаева						
69	Упругина						
70	Суворова						
71	Курбатова						
72	Дмитріева						
73	Хомутова						
74	Патюхова						
75	Андреева						
76	Иванова						
77	Иванова						
78	Лопатина						
79	Печенгина						
80	Стеланова						
81	Рясопа	10 в. отъ Чернав-	при р. Журавкѣ.				
82	Падерина	9 » скаго	при колодцѣ.				
83	Хлызова	6 » поселка.	при р. Чашновѣ.				

№ по по- рядку ху- торовъ.	Названіе хутора и заимки съ поименованіемъ владѣльца.	Разстояніе отъ ближайшаго по- селка.	При какомъ уро- чищѣ, рѣкѣ или озерѣ.	Число дво- ровъ.	Число душъ.		
					Муж- скаго.	Жен- скаго.	Обоего пола.
84	Халезина	6 в.	при р. Чашковкѣ.				
85	Попова	6 „	„				
86	Ведерникова.	8 „	при колодцахъ.				
87	Иванова	7 „	„				
88	Иванова	8 „	„				
89	Зубкова	10 „	при р Журавкѣ.				
90	Маклакова	10 „	„				
91	Хлызова	10 „	„				
92	Голощанова	10 „	„				
93	Хлызова	8 „	при безводи. мѣст.				
94	Халезина	8 „	„				
95	Иванова	6 в.	„				
96	Вд. Ивановой	6 „	„				
97	Маклакова	4 „	„				
98	Шмпилова	4 „	при р. Чашковкѣ.				
99	Савельева	2 „	при р. Черной.				
100	Попова	2 „	„				
101	Хлызова	7 „ отъ Казач. о.	„				

№ по по- рядку ху- торовъ.	Названіе хутора и заимки съ поименованіемъ владѣльца.	Разстояніе отъ близжайшаго по- селка.	При какомъ уро- чницѣ, рѣкѣ или озерѣ.	Число дво- ровъ.	Число душъ.		
					Муж- скаго.	Жен- скаго.	Обоего пола.
	102 Кадошниковъ	1 1/2 в.	на р. Журавлевѣ.				
	103 Домнина	2 „	„				
	104 Сергѣева	2 1/2	„				
	105 Маникова	4 „	„				
	106 Евсѣева	3 „	на р. Жанкулекѣ.				
	107 Корткова	5 „	„				
	108 Евсѣева	5 „	„				
	109 Его же	2 „	„				
	110 Голощапова	5 „	ур. Серзеузаково.				
	111 Степаненкова	7 „	на р. Игнатовой.				
	112 Голощапова	6 „	„				
	113 Кадошниковъ	9 „	на р. Женбетѣ.				
	114 Луткова	10 „	на р. Красулѣ.				
	115 Добрынина	11 1/2	„				
	116 Фокина	12 „	на р. Карашель.				
	117 Пигулева	12 „	„				
	118 Комлева	10 „	на ключахъ.				
	119 Алексѣева	8 „	„				

отъ Физимоновъ. пос. Косачевскаго поселка.

№. № по по- рядку ху- торовъ.	Названіе хутора и заимки съ поименованіемъ владѣльца.	Разстояніе отъ ближайшаго пе- селка.	При какомъ уро- чницѣ, рѣкѣ или озерѣ.	Число дво- ровъ.	Число душъ.		
					Муж- скаго.	Жен- скаго.	Обоего пола.
	120 Фокина	6 в.	на ключахъ.				
	121 Ярославцева	10 >	»				
	122 Ветаугина	8 >	»				
	123 Перестройнина	5 >	на р. Шайтѣ.				
	124 Фокина	4 >	»				
	125 Фокина	3 :	»				
	126 Пакулева	4 >	»				
	127 Комлева	5 >	на ключѣ.				
	128 Усова	6 >	»				
	129 Кондратьева	8 >	на р. Карасулѣ.				
	130 Булыгина	8 >	»				
	131 Саввина	хъ.	на ключѣ.				
	132 Вакушина	т а хъ.	при колодцахъ.				
	133 Юровскаго	в е р с т а хъ.	»				
	134 Вакушина	в е р с т а хъ.	»				
	135 Рычнева	12 в е р с т а хъ.	»				
	136 Юровскаго	в е р с т а хъ.	»				
	137 Каретовскаго	в е р с т а хъ.	при р. Шарамѣ.				

Названіе хутора и заимни съ поименованіемъ
владѣльца.

№ по по-
ряку ху-
торовъ.

138 Ишнина

139 Табуева

140 Табуева

141 Орлова

142 Синицкаго

143 Докшина

144 Щеноткина

145 Синицкаго

146 Кузнецова

147 Вакушина

148 Алексѣева

149 Вакушина

150 Алексѣева

151 Вакушина

152 Вакушина

153 Упругина

154 Крохляевыхъ

155 Подкорытовыхъ

Расстояніе отъ
ближайшаго по-
селка.

При какомъ уро-
чищѣ, рѣкѣ или
озерѣ.

Число дво-
ровъ.

Число душъ.

Муж-
скаго.

Жен-
скаго

Обоего
пола.

12 в. отъ Филипп. п.

13 в.

13 »

14 »

7 »

12 »

11 »

9 »

7 »

7 »

7 »

7 »

7 »

7 »

7 »

4 »

6 »

6 в. отъ Мельник. п.

при р. Шарая.

при р. Мукашѣ.

при колодцахъ.

на ключѣ.

при р. Каратазѣ.

» р. мал. Увельѣ.

№№ по по- рядку ху- торовъ.	Названіе хутора и заимки съ поименованіемъ владѣльца.	Разстояніе отъ ближайшаго по- селка.	При какомъ уро- чищѣ, рѣкѣ или озерѣ.	Число дво- ровъ.	Число душъ.		
					Муж- скаго.	Жен- скаго.	Обоего пола.
15	156 Бѣлевыхъ	8 в отъ Мельник. п.	при р. мал. Увелькѣ	2	7	8	15
	Осиповъ	18 »	при р. Карасу.				
	З а и м к и: 157 Соколова	15 »	при р. Каратазѣ.				
	158 Кожевникова	16 »	»				
	159 Луканина	10 »	»				
	160 Маманова	5 »	»				
	161 Пономарева	10 »	при колодцѣ.				
	162 Болотова	10 »	при р. Каратазѣ.				
	163 Подкорытова	7 »	при колодцѣ.				
	164 Катмакова	4 »	»				
	165 Попова	4 »	при ключѣ.				
	166 Пономарева	4 »	при р. Карасы.				
	167 Семенова	2 1/2 »	» ключѣ.				
	168 Куварзина	4 »	» колодцѣ.				
	169 Шияина	4 1/2 »	»				
	170 Негодяева	5 »	» колодцѣ.				
	171 Самойловскаго	7 »	» р. Татаркѣ.				
	172 Фролова	6 1/2 »	»				

отъ Уштагановскаго пос. отъ Большаковского поселка.

№ по по- рядку ху- торовъ.	Названіе хутора и заимки съ поименованіемъ владѣльца.	Разстояніе отъ ближайшаго по- селка.	При какомъ уро- чницѣ, рѣкѣ или озерѣ.	Число дво- ровъ.	Число душъ.		
					Муж- скаго.	Жен- скаго.	Обоего пола.
173	Ларионова	8 в.	при р. Татаркѣ. » колодцахъ. » р. Карасѣ. » при колодцѣ.				
174	Хардина	6 »					
175	Лебедева	5 ¹ / ₂ »					
176	Челпанова	2 ¹ / ₂ »					
177	Лебедева	6 ¹ / ₂ »	отъ Большаковского пос. отъ 2-го Ключевского поселка. на болотѣ. » » » на болотѣ. » » » на болотѣ.				
178	Титова	2 »					
179	Переберина	8 »					
180	Лоскутова	8 »					
181	Лоскутова 2	8 »					
182	Баблина	8 »					
183	Канашева	6 »					
184	Плѣшкова	6 »					
185	Пяткова	6 »					
186	Дмитріева	5 »					
187	Дмитріева	5 »					
188	Муклеева	3 »					
189	Чащина	2 ¹ / ₂ »					
190	Барыкова	6 »					

№№ по по- рядку ху- торовъ.	Названіе хутора и заимки съ поименованіемъ владѣльца.	Разстояніе отъ ближайшаго по- селка.	При какомъ уро- чницѣ, рѣкѣ или озерѣ.	Число дво- ровъ.	Число душъ.		
					Муж- скаго.	Жен- скаго.	Обоего пола.
191	Лоскутова	11½ в.	на колодцѣ.				
192	Вятчинова	4 »	» р. Куртолакѣ.				
193	Лоскутова	4 »	»				
194	Чащина	9 »	» ключѣ.				
195	Гилева	6 »	» болотѣ.				
196	Лоскутова	4 »	»				
197	Коротовскаго	6 »	»				
198	Захарова	7 »	на колодцѣ.				
199	Клявшина	7 »	при болотахъ.				
200	Федорова	7 »	»				
Въ Кундравинскомъ юртѣ:							
	Хуторовъ 15.						
	Заимокъ 200.						
Въ нихъ дворовъ и жителей				52	174	180	354
XXV. Въ Коельскомъ юртѣ.							
З а и м к и: 1 Безъимянная		4 в. отъ Коель-	при р. Увелькѣ.				
2 Вольхина		6 » свой ст.	»				

№№ по по- рядку ху- торъ.	Названіе хутора и заимки съ поименованіемъ владѣльца.	Разстояніе отъ ближайшаго по- селка.	Прм екомъ уро- чищъ, рѣкъ или озеръ.	число дво- рогъ.	Число душъ.		
					Муж- скаго.	Жен- скаго.	Обоего пола.
		7 в.	при р. Увелькѣ.				
3	Климова	7 >	>				
4	Поновская	6 >	>				
5	Ярославская	6 >	>				
6	Вольхина 2.	8 >	>				
7	Хохрякова	10 >	>				
8	Рыбакова	10 >	>				
9	Коснырева	10 >	>				
10	Корякова	10 >	>				
11	Чулкова	10 >	>				
12	Мохорева	6 >	>				
13	Турковская	6 >	>				
14	Панькова	6 >	>				
15	Ярославцева	5 >	при болотѣ.				
16	Рыбакова	3 >	> оз. Моховомъ.				
17	Маховинская	3 >	при бол. того же				
18	Ченчное болото	4 >	имени.				
19	Безымянная	7 >	при бол. Грязи.				
20	Коснырева						

№ по порядку хуторовъ.	Названіе хутора и займки съ поименованіемъ владѣльца.	Разстояніе отъ ближайшаго поселка.	При какомъ урочищѣ, рѣкѣ или озерѣ.	Число дворовъ.	Число душъ.		
					Мужскаго.	Женскаго.	Обоего пола.
	21 Чернековская	6 в.	на вл. Черняков.				
	22 Безъимянная	7 »	при р. Коезгѣ.				
	23 Панова	6 »	»				
	24 Рябкова	4 »	»				
	25 Хохрякова	3 »	»				
	26 Вольхина	2 »	» р. Увелькѣ.				
	27 На Грѣшихѣ	3 »	при логѣ того же имени.				
	28 Хохрякова	6 »	при р. Сметайкѣ.				
	29 Безъимянная	8 »	на л. Танчелѣ.				
	30 Бехтерская	11 »	при колодцѣ.	2			
	31 Карасинская	9 »	» р. Карасѣ.	5			
	32 Татарская	5 »	» р. Татаркѣ.	6			
	33 Осеева	3 »	при влючѣ.	6			
	34 Озерская	15 »	межевомъ лугу.	7			
	35 Потачникова	7 »	при озерахъ.	15			
	36 Алемасова	9 »	» колодцѣ.	4			
	37 На поперечномъ логу	7 »	»	1			
	38 Полежаева	6 »	»	8			

отъ Косельской ст. отъ Верхнеуевельской ст.

№. по порядку хуторовъ.	Названіе хутора и заимки съ поименованіемъ владѣльца.	Разстояніе отъ ближайшаго поселка.	При какомъ урочищѣ, рѣкѣ или озерѣ.	Число дворовъ.	Число душъ.		
					Мужскаго.	Женскаго.	Обоего пола.
1	39 Полежаева 2.	2 в.	при колодцахъ.	9			
	40 Зубкова	5 „		6			
	41 Сакмарская	12 „		6			
	42 Арзамазцева	12 „		4			
	43 Шилова	20 „		1			
	44 Корьевдина	15 „	при болотѣ. „ колодцѣ. „ „ „ болотѣ. при р. Сметанкѣ. „ „ при ключахъ. „ „ при бол. того же имени. при р. Черемшанкѣ.	12			
	45 Челлакова	13 „		9			
	46 Насонова	8 „		3			
	47 Фадѣева	8 „		4			
	48 Мазьцева	16 „		3			
	49 Плотникова	13 „		7			
	50 Кочеткова	12 „		6			
	51 Кравчилова	12 „		11			
	52 Ключевская	12 „		26	29	41	70
	З а и м к и: 53 При поновомъ болотѣ	18 „		9			
	54 Черемшанская	3 „		2			
	55 Куармина	4 „		2			
	Пугиловъ	15 „		15			

отъ Верхнеуевельскаго поселка.

№ по по- рядку ху- торовъ.	Названіе хутора и заимки съ поименованіемъ владѣльца.	Разстояніе отъ ближайшаго по- селка.	При какомъ уро- чищѣ, рѣкѣ или озерѣ.	число дво- ровъ.	Число душъ.		
					Муж- слаго.	Жен- слаго.	Обоего пола.
56	Зубкова	в. отъ Верхнеу. п.	р. Черемшанкѣ,				
57	Пѣтухова	3 в. отъ Коку-	при колодцахъ.				
58	Богущкина	4 1/2 > шкинск. п.	>				
59	Кокорева	2 > н с в к и н с к	при р. Кутмакѣ.	1	2	3	5
60	Тетюева	4 > н с в к и н с к	>	1	5	5	10
61	Болотовкина	4 > н с в к и н с к	>	1	2	2	4
62	Коршунова	4 > н с в к и н с к	на Греновомъ	1	5	4	9
63	Кучина	4 > н с в к и н с к	логу.	1	2	3	5
64	Тетюева	5 > н с в к и н с к	на логѣ.	1	2	3	5
65	Кучина	5 > н с в к и н с к	>	1	3	3	6
66	Ирина	6 1/2 > н с в к и н с к	на Мартин. логѣ.	1	3	3	6
67	Капенцева	6 1/2 > н с в к и н с к	>	1	1	2	3
68	Кокорева	6 1/2 > н с в к и н с к	>	1	3	3	6
69	Ярина	8 > н с в к и н с к	на р. Космѣ.	1	6	5	11
70	Никитина	8 > н с в к и н с к	>	1	2	3	5
71	Колотовкина	3 > н с в к и н с к	на болотѣ.	1	3	2	5
72	Саввина	4 > н с в к и н с к	на Маричевомъ	1	3	3	6
73	Ярина	4 > н с в к и н с к	логу.	1	2	4	6

№ по по- рядку ху- торовъ.	Названіе хутора и заимки съ поименованіемъ владѣльца.				Разстояніе отъ ближайшаго по- селка.	При какомъ уро- чницѣ, рѣкѣ или озерѣ.	Число дво- ровъ.	Число душъ.		
								Муж- скаго.	Жен- скаго.	Обоего пола.
	74 Колотовкинна				3 в.	на Грязномъ логу.	1	1	2	3
2	Ярина				6 „	на Чудинов. логу.	1	2	2	4
3	Ярина				6 „	„	1	3	3	6
4	Кучини				6 1/2 „	„	1	1	2	3
	75 Сонѣдима				4 „	Маричевомъ логу.	1	4	6	10
	76 Никитина				4 „	„	1	1	3	4
	77 Ефимова				8 „	на логу Тышкалка.				
	78 Ефимова				7 „	„				
	79 Ефимова				6 „	„				
	80 Завякова				4 „	на болотѣ.				
	81 Ефимова				3 „	„				
	82 Хамзина				1 „	„				
	83 Дерюжина				3 „	р. Сулганѣ.				
	84 Ефимова				4 „	при болотахъ.				
	85 Кузнецова				8 „	„				
	86 Ефимова				6 „	„				
	87 Роскостова				12 „	на логу Сысхудакъ.				
	88 Ефимова				11 „	на болотахъ.				

отъ Янгельскаго поселка. отъ Колотовкинскаго поселка.

№ по по- рядку ху- торовъ.	Названіе хутора и заимки съ поименованіемъ владѣльца.	Разстояніе отъ ближайшаго по- селка.	При какомъ уро- чищѣ, рѣкѣ или озерѣ.	Число дво- ровъ.	Число душъ.		
					Муж- скаго.	Жен- скаго.	Обоего пола.
89	Дерюдѣва	2 в.	на болотѣ.				
90	Первухина	4 „	на безъимянномъ бол. р. Симацкѣ. на озерѣ. на болотѣ. на болотѣ.				
91	Пенькова	2 „					
92	Пенькова	4 „					
93	Сиринуна	6 „					
94	Осипова	3 „					
95	Ефимова	8 „					
96	Ефимова	8 „					
97	Перевалова	7 „					
98	Михарева	3 „					
99	Первухина	4 „					
100	Первухина	4 „					
101	Первухина	4 „					
102	Бабкина	4 „					
103	Демкина	3 „					
104	Сарапулова	5 „					
105	Ефимова	5 „					
106	Ефимова	1 1/2 „					

№ по ряду ху- торовъ.	Названіе хутора и заимки съ поименованіемъ владѣльца.	Разстояніе отъ ближайшаго по- селка.	При какомъ уро- чищѣ, рѣкѣ или озерѣ.	Число ду- ровъ.	Число душъ.		
					Муж- скаго.	Жен- скаго.	Обоего пола.
	107 Горшкова	2 ,	на прудѣ.				
	108 Осипова	3 ,	на болотѣ.				
	109 Турковского	9 ,	р. Синизякъ.				
	110 Урванцева	7 ,	на безъименномъ болотѣ.				
	111 Осипова	3 ,					
	112 Бухарина	2 ,					
	113 Махирева	4 ,					
	114 Махирева	4 ,					
	115 Бухарина	2 ,					
	116 Турковского	2 ,					
	117 Меремкина	4 ,					
	118 Панькова	9 ,					
	119 Иликова	5 ,					
	120 Осипова	3 ,	при камышинныхъ озерахъ.				
	121 Турновскаго	6 ,					
	122 Турновскаго	6 ,					
	123 Турновскаго	6 ,					
	124 Расторгуева	9 ,	сухомъ догу.				

№. № по по- рядку ху- торокъ.	Названіе хутора и заимки съ поименованіемъ владѣльца.	Разстояніе отъ ближайшаго по- селка.	При какомъ уро- чищѣ, рѣкѣ или озерѣ.	Число дво- ровъ.	Число душъ.		
					Муж- скаго.	Жен- скаго.	Обоего пола.
	125 Первухина	10 в.					
	126 Первухина	10 „					
	127 Гашкова	7 „					
	128 Урванцева	3 „					
	129 Махирева	8 „					
	130 Халезина	10 „					
	131 Шякеева	3 „					
	132 Гашкова	3 „					
	133 Гашкова	3 „					
	134 Гашкова	3 „					
	135 Турмаева	3 „					
	136 Гамко	3 „					
	137 Расторгуева	10 „	на Ямскомъ логу.				
	138 Урванцева	10 „					
	139 Первухина	10 „	при болотахъ.				
	140 Первухина	5 „					
	141 Мартынова	11 1/2 „					
	142 Турнавскаго	2 „	р. Козловкѣ.				

№ по по- рядку ху- торовъ.	Названіе хутора и займки съ поименованіемъ владѣльца.	Разстояніе отъ ближайшаго на- селка.	При какомъ уро- чницѣ, рѣкѣ или озерѣ.	Число ду- ровъ.	Число душъ.		
					Муж- скаго.	Жен- скаго.	Обоего пола.
	143 Турнавскаго	8 в.					
	144 Турнавскаго.	9 „	на болотахъ.				
	145 Расторгуева.	10 „	„				
	146 Расторгуева.	7 „	„				
	147 Мохарева	9 „	„				
	148 Мохарева	4 „	сухомъ лугу.				
	149 Мохарева	9 „	„				
	150 Мохарева	10 „	на болотѣ.				
	151 Мохарева	5 „	„				
	152 Мохарева	7 „	„				
	153 Мохарева	8 „	сухомъ лугу.				
	154 Шикѣева	6 „	„				
	155 Гашкова	7 „	на безъименномъ болотѣ.				
	156 Сарапулова	4 „	„				
	157 Угрюмова	8 „	„				
	158 Гашкова	2 „	„				
	159 Первухина	5 „	„				
	160 Ефимова	7 „	„				

№ по по- рядку ху- торовъ.	Названіе хутора и заимки съ поименованіемъ владѣльца.	Разстояніе отъ ближайшаго по- селка.	При какомъ уро- чищѣ, рѣкѣ или озерѣ.	Число дво- ровъ.	Число душъ.		
					Муж- скаго.	Жен- скаго.	Обоего пола.
161	Гашкова	4 в.	на безымянномъ болотѣ.				
162	Гашкова	6 „					
163	Турновскаго	2 „					
164	Первухина	4 „					
165	Расторгуева	10 „					
166	Сарапулова	2 „					
167	Мохарева	4 „					
168	Шлыковыхъ	1 1/2 „					
169	Полговыхъ	2 1/2 „					
170	Загуменновыхъ	2 1/2 „					
171	Поповыхъ	3 „	оз. Фролакѣ.				
172	Поновыхъ	2 „	оз. Кругломъ.				
173	Попова	3 „	„				
174	Паневыхъ	2 „	при р. Козловкѣ.				
175	Поновыхъ	1 1/2 „	„				
176	Попова	2 1/2 „	р. Сухаркѣ.				
177	Полякова	3 „	болотѣ.				
178	Слутиня	3 „	колодецъ.				
		3 „ отъ Скутинск. п.	р. Козловкѣ.				

№№ по по- ряку ху- торовъ.	Названіе хутора и займки съ поименованіемъ владѣльца.	Расстояніе отъ ближайшаго по- селка.	Прѣіекомъ уро- чницѣ, рѣкѣ или озерѣ.	Число дво- ровъ.	Число душъ.		
					Муж- скаго.	Жен- скаго.	Обоего пола.
	179 Скучина	3 п.	при р. Козловѣ.				
	180 Турнавскаго	6 „	на р. Самозинѣ.				
	181 Турнавскаго	6 „					
	182 Скучина	4 „	„				
	183 Худикова	4 „	х				
	184 Тимофеева	4 „	в				
	185 Рябкова	6 „	т				
	186 Шлыкова	4 „	о				
	187 Шлыкова	5 „	л				
	188 Рябкова	3 „	о				
	189 Шмакова	3 „	б				
	190 Кайгародова	4 „	з				
	191 Ломусева	4 „	н				
	192 Леонтьева	4 „					
	194 Леонтьева	3 „	при озерѣ.				
	194 Холутинина	3 „	„ болотѣ.				
	Въ Коельскомъ юртѣ:						
	Хуторовъ 4.						
	Займокъ 194.						
	Въ нихъ дворовъ и жителей			209	85	107	192

№ по по- рядку ху- торовъ.	Названіе хутора и займки съ поименованіемъ владѣльца.	Разстояніе отъ ближайшаго по- селка.	При какомъ уро- чищѣ, рѣкѣ или озерѣ.	Число дво- ровъ.	Число душъ.			
					Муж- скаго.	Жен- скаго.	Обоего пола.	
	XXVI. Нижнеувельнаго юрта:							
1	З а и м к и: 1 Бурмановой	в. отъ Казанцевск. выселка.	оз. Бурматовѣ.	1	2	2	4	
	2 Чайкова	8 в.	оз. Хохловатомъ.	7	18	19	37	
	3 Арбузина	6 »	бол. Дряшихиномъ.	4	16	21	37	
	4 Бобылева	4 »	оз. Коловальскомъ.	10	25	24	49	
	5 Сотникова	12 »	оз. Пестриковск.	8	17	21	38	
	6 Орлова	12 »	»	3	11	13	24	
	7 Ситова	15 »	оз. Ситовомъ.	7	32	15	47	
	Песчаный	15 »	оз. Песчаномъ.	27	72	64	136	
	8 Серебренникова	13 »	оз. Серебренник.	8	29	31	60	
	2	Нехаева	12 »	оз. Нехаевомъ.	17	43	36	79
		9 Боровитина	8 »	оз. Пашкарномъ.	15	45	47	92
		10 Карабанова	15 »	оз. Карабановомъ.	10	24	24	48
		11 Мелышкова	9 »	на болотѣ.	9	31	20	51
		12 Подгорнова	8 »	оз. Подгорномъ.	11	32	27	59
		13 Лебедева 1	6 »	бол. Пытковомъ.	6	21	21	42
14 Мельникова		7 »	болотѣ.	17	45	40	85	
	15 Чеурова	8 »	бол. Пытушков.	2	4	2	6	

№ по по- рядку ху- торовъ.	Названіе хутора и заимки съ поименованіемъ владѣльца.	Разстояніе отъ ближайшаго по- селка.	При какомъ уро- чищѣ, рѣкѣ или озерѣ.	Число дво- ровъ.	Число душъ		
					Муж- скаго.	Жен- скаго.	Обоего пола.
	16 Лебедева 2	4 в.	р. Увелькѣ.	3	5	4	9
	17 Ключевская	2 „	при ключѣ.	6	16	17	33
	18 Ванделева	8 „	бол. Взызловѣ.	8	24	20	44
	19 Рослова	10 „	оз. Камышовомъ.	4	10	10	20
	20 Вилкова	12 „	оз. Городенческ.	9	28	27	55
	21 Чискидова	13 „	оз. Чискидово.	3	12	12	24
	22 Журавлева	13 „	оз. Мыльниновомъ	4	13	13	26
	23 Соголова	3 „	р. Увелькѣ.	4	13	14	27
	24 Зарѣцкихъ	4 „	на Здравомъ кл.	12	39	41	80
	25 Карнова	4 „	при ключѣ.	„	„	„	„
	26 Толстыхъ	5 „	при болотѣ.	„	„	„	„
	27 Летягина	8 „	кл. Лугоновомъ.	7	16	21	37
	28 Нехорошева 1.	7 „	при болотѣ.	5	20	18	38
	29 Печеркини	10 „	„	5	15	24	39
	30 Корелина	11 „	оз. Бабкиномъ.	„	„	„	„
	31 Нехорошева 2	12 „	бол. Грязевомъ.	5	17	16	33
	32 Нехорошева 3	12 „	оз. Сырыкулѣ.	16	47	36	83
	33 Шумакова	15 „	оз. Кругломъ.	7	19	17	36

отъ Кичигинскаго поселка. отъ Нижнеуветельской станицы.

№ по по- рядку ху- торовъ.	Названіе хутора и заимки съ поименованіемъ владѣльца.	Разстояніе отъ ближайшаго по- селка.	При какомъ уро- чищѣ, рѣкѣ или озерѣ.	Число дво- ровъ.	Число душъ.		
					Муж- скаго.	Жен- скаго.	Обоего пола.
3	Замятина	10 в.	при бол. Турканск.	9	23	34	57
	34 Леонтьева	12 „	бол. Моховомъ.	6	19	19	38
	35 Маркова	10 „	оз. Марновомъ.	11	38	37	75
	36 Содонова	10 „	„	„	„	„	„
	37 Молодцова	15 „	оз. Сырынуль.	8	25	32	57
	38 Гуськова	15 „	тепл. козлахъ.	4	14	16	30
	39 Кочетова	17 „	„	5	17	14	31
	40 Смирныхъ	10 отъ Нижне- увельской ст.	р. Увелья.	35	89	86	175
	41 Снытковой	6 в. отъ Хутор- скаго пос.	бол. Тюриковомъ.	40	128	116	244
Въ Нижнеувельскомъ юртѣ:							
	Хуторовъ	3.					
	Заимокъ	41.					
	Въ нихъ дворовъ и жителей			272	1114	1071	2185
XXVII. Въ Степнянскомъ юртѣ:							
З а и м к и:							
	1 Андреева	6 в.	р. Уѣ.				
	2 Аксенова	10 „	на р. Евтовной.				
	3 Соколова	9 „	„				
	4 Тамиргазова	8 „	„				
	5 Михайлова	8 „	„				

№ по по- ряду ху- торовъ.	Названіе хутора и заимки съ поименованіемъ владѣльца.	Разстояніе отъ близжайшаго по- селка.	При какомъ уро- чищѣ, рѣкѣ или озерѣ.	Число дво- ровъ.	Число душъ.		
					Муж- скаго.	Жен- скаго.	Обоего полъ.
	6 Усольцева	8 в.	отъ Кыдышевскаго п.				
	7 Звонарева	9 »					
	8 Мещерякова	10 »					
	9 Лукарева	10 »					
	10 Старкова	10 »	отъ Бирюковскаго пос. отъ Стенниковой ст.				
	11 Усольцева 2.	8 »					
	12 Никитина	5 »					
	13 Чупина	4 »					
	14 Старкова	3 »					
	15 Гребенщикова	6 »					
	16 Шеметова	8 »					
	17 Литвинова	8 »					
	18 Кайгородова	4 »					
	19 Зайцева	16 »					
	20 Алабуженыхъ	16 »					
	21 Ерыкалова	12 »					
	22 Иванова	12 »					
	23 Запускалова	10 »					

№. по по- рядку ху- торовъ.	Названіе хутора и займни съ поименованіемъ владѣльца.	Разстояніе отъ ближайшаго по- селка.	При какомъ уро- чницѣ, рѣкѣ или озерѣ.	Число дво- ровъ.	Число душъ.		
					Муж- скаго.	Жен- скаго.	Обоего пола.
	24 Зайцева	8 в.	на р. Курасанѣ.				
	25 Гордѣева	7 „	„				
	26 Полянцева	6 ¹ / ₂ „	„				
	27 Бояршина	5 „	„				
	28 Сукина	5 „	на вкрутомъ логу.				
	29 Бояршинныхъ	9 „	колодецъ.				
	30 Колокозьева	8 „	на логу.				
	31 Казаковыхъ	7 „	на колодецъ.				
	32 Карачева	7 „	Сухомъ логу.				
	33 Печенкина	7 „	на р. Уѣ.				
	34 Соловьева	4 „	„				
	35 Пастухова	9 „	на логу.				
	36 Ильина	10 „	„				
	37 Бутакова	8 „	на р. Борозинск.				
	38 Алабужинина	8 „	„				
	39 Лукьянова	8 „	р. Дерягиной.				
	40 Обухова	7 „	р. Борозинской.				
	41 Коворина	6 „	р. Каменной.				

№ по по- рядку ху- торовъ.	Названіе хутора и заимки съ поименованіемъ владѣльца.	Разстояніе отъ ближайшаго по- селка.	При какомъ уро- чищѣ, рѣкѣ или озерѣ.	Число дво- ровъ.	Число душъ.		
					Муж- скаго.	Жен- скаго.	Обоего пола.
	42 Васильева	7 в.	р. Уѣ.				
	43 Соловьева	9 >					
	44 Кожевникова	6 >					
	45 Щиголева	7 >	при голой горѣ.				
	46 Латмарина	7 >	у борка.				
	47 Плотникова	9 >	Сосновомъ логу.				
	48 Петрова	7 >	у борка.				
	49 Кудрявцева	9 >					
	50 Мальцева	7 >	близъ голой горы.				
	51 Зайцева	8 >	Сосновомъ логу.				
	52 Батенева	7 >					
	53 Метленина	18 >	р. Черной.				
	54 Соловьева	15 >	на болотѣ.				
	55 Зонова	12 >					
	56 Дѣткина	3 >	при болотѣ.				
	57 Загуменнаго	5 >	на логу.				
	58 Мурзина	6 >					
	59 Казакова	6 >	р. Черной.				

отъ Стенной станіи сѣвернаго и. сѣвернаго и.

№ по по- рядку ху- торовъ.	Названіе хутора и займки съ поименованіемъ владѣльца.	Разстояніе отъ ближайшаго по- селка.	При какомъ уро- чищѣ, рѣкѣ или озерѣ.	число дво- роизъ.	Число душъ.		
					Муж- скаго.	Жен- скаго.	Обоего пола.
60	Лебедева	в. отъ Стрѣлецк. п.	р. Черной.				
61	Мартынова	6 > отъ Черно-	>				
62	Игумнищева	4 > рѣченск. п.	>				
63	Лебедева	6 >	>				
64	Бѣлобородова	3 >	>				
65	Кожевникова	7 >	>				
66	Крылова	8 >	>				
67	Лазовскаго	9 >	>				
68	Кожевникова	8 >	>				
69	Шеметова	8 >	>				
70	Кожевникова	6 >	>				
71	Крылова	6 >	>				
72	Шеметина	5 >	>				
73	Коробейщикова	3 >	>				
74	Демина	3 >	на р. Курасанѣ.				
75	Уржумова	6 >	>				
76	Осипова	6 >	>				
77	Демина	3 >	на спорномъ логу.				

отъ Сухтелинскаго поселка.

на Сосновомъ логу.

№ по по- ряду ху- торовъ.	Название хутора и заимки съ поименованіемъ владѣльца.	Разстояніе отъ ближайшаго по- селка.	При какомъ уро- чищѣ, рѣкѣ или озерѣ.	Число дво- ровъ.	Число душъ.		
					Муж- скаго.	Жен- скаго.	Обоего пола.
78	Горбунова	8 в.	на спорномъ логу.				
79	Лебедева	9 >	>				
80	Корабельщикова	9 >	>				
81	Шелатова	10 >	>				
82	Шеметова	5 >	на камен. логу.				
83	Комлева	6 >	>				
84	Гребеньщикова	7 >	>				
85	Шеметова	9 >	на безъимянномъ				
86	Горбунова	11 >	озерѣ.				
87	Демина	15 >	близъ полей.				
88	Комлева	10 >	на Журавл. бол.				
89	Корабельщикова	10 >	на казачьемъ логу.				
90	Дегтирева	4 >	на спорномъ оз.				
91	Шеметова	6 >	>				
92	Журавлева	3 >	>				
93	Воробьева	3 >	при колодцѣ.				
Въ Степнинскомъ юртѣ:							
	Заимокъ	93.					

№ по по- ряду ху- торовъ.	Названіе хутора и заимки съ поименованіемъ владѣльца.	Разстояніе отъ ближайшаго по- селка.	При какомъ уро- чищѣ, рѣкѣ или озерѣ.	Число дво- ровъ.	Число душъ.		
					Муж- скаго.	Жен- скаго	Обоего пола.
XXVIII. Въ Нособорскомъ юртѣ:							
1	Ботельняковой	4 в.	на р. Тогузакѣ:	21	58	67	125
2	Казугинъ	4 „	„	10	17	19	36
3	Малебаевскій	10 „	при р. Увелькѣ.	9	39	44	83
4	Воронежскій	0 „	„	9	31	28	59
5	Самарскій	0 „	„	15	61	75	136
6	Тамбовскій	10 „	„	18	71	58	119
7	Рязанскій	0 „	„	„	„	„	„
8	Баженовъ	4 „	оз. Мейсеевомъ.	„	„	„	„
9	Виткуева	5 „ отъ Тарутни-	при болотѣ.	20	71	55	126
10	Баяртуевой	5 „ сскаго пос.	р. Тогузакѣ.	13	52	39	91
11	Ефимовой и Чеботаревой	6 „	р. Черной.	16	57	62	119
12	Зайковой	7 „	„	4	19	10	29
13	Делекова	10 „	оз. Кашкузѣ:	16	56	69	125
14	Головниной	8 „	р. Уѣ.	1	2	1	3
Въ Нособродскомъ юртѣ:							
	Хуторовъ	14.					
	Въ нихъ дворовъ и жителей			152	534	527	1061

№ по по- рядку ху- торовъ.	Названіе хутора и заимки съ поименованіемъ владѣльца.	Разстояніе отъ ближайшаго по- селка.	При какомъ уро- чищѣ, рѣкѣ или озерѣ.	Число дво- ровъ.	Число душъ.		
					Муж- скаго.	Жен- скаго.	Обоего пола.
ЧЕЛЯБИНСКАГО УѢЗДА.							
XXIX. Въ Челябинскомъ юртѣ:							
1	Пастутина	1 в. отъ города	при колодцахъ.	7	20	17	37
2	Смирныхъ	1 „ Челябин.	„	16	43	44	87
3	Бухарина	1 „ отъ н. Фотѣева.	при болотѣ.	9	24	26	50
4	Бельдина	3 „ „ г. Челябин.	р. Міясѣ.	2	13	7	20
5	Его же	14 в. отъ Синеглазовск. пос.	Костылевск. логу.	4	13	7	20
6	Ансимова	4 „	на ключѣ.	12	50	58	108
7	Чинышева	7 „	Имряемомъ логу.	6	28	25	53
8	Доможировой	6 „	при колодцахъ.	3	13	9	22
9	Бухарина	5 „	при болотѣ.				
10	Топорковой	5 в. отъ Синеглазовск. н.	при колодцахъ.				
11	Юркина	5 „ отъ пос. Глубокихъ.	при болотѣ.				
Въ Челябинскомъ юртѣ:							
	Хуторовъ	11					
	Въ нихъ дворовъ и жителей		„	59	204	193	397
XXX. Въ Усть-уйскомъ юртѣ:							
1	Козотилина	12 в. отъ Усть-уйск. ст.	р. Кочердыкѣ.	7	34	34	68

№ по порядку хуторовъ.	Названіе хутора и заимки съ поименованіемъ владѣльца.	Разстояніе отъ ближайшаго поселка.	При какомъ урочищѣ, рѣкѣ или озерѣ.	Число дворовъ.	Число душъ		
					Мужскаго.	Женскаго.	Обоего пола.
2	Дубинина	13 в.	при р. Кочердыжѣ.	13	43	41	84
3	Пичугина	15 »	»	12	41	36	77
4	Пустоханова	15 »	»	9	25	22	47
5	Окуневская	17 »	»	34	117	121	238
6	Ваулина	21 »	при колодцахъ.	5	12	8	20
7	Ветошниковъ	19 »	»	12	56	41	97
8	Трасина	15 »	при р. Уѣ.	12	51	55	106
9	Половинный	12 »	»	26	109	108	217
Въ Усть-уйскомъ юртѣ:							
Хуторовъ 9							
Въ нихъ дворовъ и жителей							
130 488 466 954							
XXXI. Долгодеревенскаго юрта:							
З а и м к и:							
1-я	Урсентинская	при пос. того же названія.	оз. Урсертахъ.				
2-я	—	3 в. отъ Долго-	уроч. Сагаусты.				
3-я	—	8 » деревенск. ст.	оз. Изентрея.				
4-я	—	3 » отъ Касар-	оз. Касарги.				
5-я	—	3 » гинскаго пос.	»				

№ по порядку хуторовъ.	Названіе хутора я заимки съ поименованіемъ владѣльца.	Разстояніе отъ ближайшаго поселка.	При какомъ урочищѣ, рѣкѣ или озерѣ.	Число дворовъ.	Число душъ.		
					Мужскаго.	Женскаго.	Обоего пола.
6-я	—	3 в. отъ Кременкуля.	при оз. малаго и				
7-я	—	при п. Кременкульск.	больш. Кременк.				
8	Казанцева	8 в. отъ п. Ключевск.	оз. Серсерни.				
Въ Долгодеревенскомъ юртѣ:							
	Займокъ	8.					
XXXII. Въ Міясскомъ юртѣ:							
1	Хариной	3 в. отъ Паши-	при колодцахъ.	8	19	19	38
2	Подполк. Павлова	на	>	3	7	7	14
3	Есаула Вторушина	поселка.	при оз. и колодцѣ.	9	11	15	26
4	— Смирныхъ	7 в. отъ Ханжина п.	болотѣ.	8	22	22	44
5	Устьянцевой	8 >	оз. Семитотерьямъ.	2	13	6	19
6	Козышкиной	6 > отъ Талалева п.	оз. Суркуперукъ.	3	16	13	29
7	Хорунжаго Павлова	8 в. отъ поселка	болотѣ.	4	15	9	24
8	Вдовы Гнеушевой	14 > Таукалева.	оз. Суркуперукъ.	2	12	14	26
9	Старикова	5 > отъ него же.	оз. Куясанъ.	1	8	9	17
10	Казаковъ: Худаква и двоихъ Курбатоныхъ	1 в. отъ пос. Одинова.	оз. Лиротугузъ.	6	8	11	19

№. № по по- ряду ху- торъ.	Названіе хутора и заимки съ поименованіемъ владѣльца.	Разстояніе отъ ближайшаго по- селка.	При какомъ уро- чищѣ, рѣкѣ или озерѣ.	Число дво- ровъ.	Число душъ.		
					Муж- скаго.	Жен- скаго.	Обоего пола.
11	Пятковой и Воронцовой	6 в. отъ Единц. п.	при колодцѣ.	4	11	12	23
12	Казаковъ: Боровинскихъ и Стариковыхъ	8 в. отъ пос. Ста- рикова 2.	оз. Сылкаперитѣ.	4	15	6	21
Въ Міясскомъ юртѣ:							
Хуторовъ 12.							
Въ нихъ дворовъ и жителей							
XXXIII. Въ Еткульскомъ юртѣ:							
З а и м к и: 1 Севастьяновой.							
	2 Севастьянова	8 в. отъ стан.	оз. Криволахъ.	3	10	11	21
	3 Печенкиной	8 Еткульской.	на болотѣ.	1	2	3	5
	4 Печенкиной	12 » отъ Селе-	оз. Солен. Кунитѣ.	13	43	36	79
	5 Печенкиной	12 » зянскаго	оз. Печенкинскою.	4	12	14	26
	6 Попова	12 » пос.	на болотѣ.				
	7 Потаповыхъ	3 »	оз. Шатровомъ.				
	8 Шатрова	3 »	при колодцѣ.				
	9 Шатровыхъ	6 »	при болотѣ.				
	10 Шатрова съ прочими	7 »					
	11 Попова съ прочими	8 »					

№ по по- рядку ху- торовъ.	Названіе хутора и займни съ поименованіемъ владѣльца.	Разстояніе отъ ближайшаго по- селка.	Прм. какомъ уро- чищѣ, рѣкѣ или озерѣ.	число дво- розъ.	Число душъ.		
					Муж- скаго.	Жен- скаго.	Обоего пола.
	12 Батурина съ прочими	9 в.	при болотѣ.				
	13 Рязановыхъ	12 „	оз. мал. Сырыкулѣ.				
	14 Потапова	12 „	„	8	34	21	55
	15 Потапова	12 „	оз. мал. Сырыкулѣ.	1	3	4	7
	16 Милѣева	15 „	„	2	5	4	9
	17 Батурина	4 отъ Соколов. п.	при колодцѣ.	4	19	17	36
	18 Лепятской	17 „	при болотѣ.	1	5	5	10
	19 Шундѣева	19 „	колодцѣ.	6	22	23	45
	20 Печеркина	12 „	оз. бол. Сырыкуля.	1	2	4	6
	21 Соколова	12 „	„	2	4	7	11
	22 Кулгина	12 „	„	„	„	„	„
	23 Кузнецова	8 „	оз. Кривольдахъ.	„	„	„	„
	24 Уткина	8 „	„	1	2	2	4
	25 Важенина	8 „	„	1	3	3	6
	26 Ярушина	9 „	„	„	„	„	„
	27 Рычкаловыхъ	9 „	„	2	1	4	5
	28 Замятина	8 „	бол. Зевакѣ.	„	„	„	„
	29 Шундѣевыхъ	9 „	оз. Бѣлоносомъ.	„	„	„	„

№ по порядку хуторовъ.	Названіе хутора и заимки съ поименованіемъ владѣльца.	Разстояніе отъ ближайшаго поселка.	При какомъ урочищѣ, рѣкѣ или озерѣ.	Число дворовъ.	Число душъ.		
					Мужскаго.	Женскаго.	Обоего пола.
	30 Бакиныхъ	7 >	оз. Матушкиномъ.				
	31 Хлебтовыхъ	6 >	при болотѣ.				
	32 Вженина	6 >	то же.				
	33 Замятина	6 >	при колодцахъ.				
	34 Ярушина	4 >	Мохомъ.				
	35 Гладышева	4 >	Мохомъ.				
	36 Туфяевыхъ	4 >	Мохомъ.				
	37 Мисникова	4 >	Мохомъ.				
	38 Луговой	4 >	оз.				
	39 Шеломенцева	4 >	болотѣ.				
	40 Затыкина	4 >	оз. Мостусѣвомъ.				
	41 Кулгина	10 >	бол. Луговомъ.				
	42 Бородинскихъ	8 >	бол. Чернышев.				
	43 Щетовыхъ	7 >	при колодцахъ.				
	44 Шатрова	4 >					
	45 Заяитина	7 >					
	46 Шундѣна	6 >					
	47 Соколовыхъ	7 >	оз. Матушкиномъ.				

№ по по- рядку ху- торовъ.	Названіе хутора и заимки съ поименованіемъ владѣльца.	Разстояніе отъ ближайшаго по- селка.	При какомъ уро- чищѣ, рѣкѣ или озерѣ.	Число дво- ровъ.	Число душъ		
					Муж- скаго.	Жен- скаго.	Обоего пола.
	48 Бородина	3 в.					
	49 Магнитова съ прочими	4 »	оз. Тамнатовомъ.				
	50 Меньшенина	5 »	»				
	51 Замятина	6 »	колодецъ.				
	52 Важенниа	7 »	болотъ.				
	53 Шеломенцева	9 »	оз. Бичушномъ.				
	54 Алексидрова	9 »	»	1	1	1	2
	55 Бакиныхъ	10 »	»				
	56 Шундѣева	11 »	»				
	57 Парфеновыхъ	6 »	»				
	58 Кораблева	5 »	»				
	59 Коракиева	5 »	»				
	60 Милѣева	7 »	оз. Туртовъ.				
	61 Печенкина	5 »	при колодцахъ.				
	62 Ушакова	3 »	»				
	63 Ушакова	5 »	»				
	64 Севастьянова	5 »	при ключѣ.				
	65 Овчинникова	5 »	» колодецъ.				

№ по порядку хуторъ.	Название хутора и заимки съ поименованіемъ владѣльца.	Разстояніе отъ ближайшаго поселка.	При какомъ урочищѣ, рѣкѣ или озерѣ.	Число дворовъ.	Число душъ.		
					Мужского.	Женского.	Обоего пола.
66	Стрѣушкова	5 в. отъ Еткуль-	при ключѣ.				
67	Важенина	6 „ „ской	„ колодецъ.				
68	Питкова	6 „ станицы.	„ болотѣ.				
69	Севастьянова	9 „ „	оз. Мочищѣ.				
70	Овсянникова	9 „ „	„ „				
71	Копытовыхъ	8 „ „	при болотѣ.				
72	Устьянцева	8 „ „	оз. Яяскомъ.	1	2	4	6
73	Шалаумова	9 „ „	колодецъ.	3	10	7	17
74	Шалаумова съ прочими	8 „ „	ов. Кашиномъ.	5	6	11	17
75	Смолина	8 „ „	при логу Кашии.	2	5	7	11
76	Шенна съ прочими	8 „ „	ур. Камен. и. есь.	19	58	48	106
77	Ярушина	10 „ „	при ключѣ.	1	4	3	7
78	Вараксина	2 „ „	р. Еманжедикъ.				
79	Сазонова съ прочими	12 „ „	логу Епутажъ.				
80	Печеркина	12 „ „	при болотѣ.				
81	Дорохова	4 „ „	„ „				
82	Дударева	6 „ „	ключѣ.				
83	Кулгина	7 „ „	болотѣ.				

№ по порядку хуторовъ.	Названіе хутора и заимки съ поименованіемъ владѣльца.	Разстояніе отъ ближайшаго поселка.	При какомъ урочищѣ, рѣкѣ или озерѣ.	Число дворовъ.	Число душъ.		
					Муж. пола.	Жен. пола.	Обоего пола.
84	Кононова	8 в отъ Еманжел. и.	оз. Моховомъ.				
85	Уткина	2 „	при ключѣ.				
86	Шумдѣва	7 „	„ болотѣ.				
87	Вилова	4 „	„ „				
88	Поповыхъ	10 „	оз. Докулядѣ.	2	3	3	6
89	Печенкина	3 „	оз. Моховомъ.	1	2	2	4
90	Попова	10 „	оз. Ключевномъ.	„	„	„	„
91	Попова	7 „	при болотѣ.	1	4	2	6
92	Шумдѣва	8 „	оз. Докулядѣ.				
93	Ежева	8 „	колодець.				
94	Попова	7 „	при болотѣ.				
95	Петрова	5 „	„				
96	Батурина	5 „	„				
97	Елизова	3 „	„				
98	Печенкина	10 „	оз. Секснѣ.				
99	Ширяева	3 „	при болотѣ.				
100	Калаева	3 „	„				
101	Гордѣва и Попова	3 „	оз. Артикулѣ.	2	6	4	10

отъ Карабатовскаго поселка.

№. № по по- рядку ху- торовъ.	Названіе хутора и займки съ поименованіемъ владѣльца.	Разстояніе отъ ближайшаго по- селка.	При какомъ уро- чищѣ, рѣкѣ или озерѣ.	Число дво- ровъ.	Число душъ.		
					Муж- скаго.	Жен- скаго.	Обоего пола.
	102 Петрова	6 в.	отъ Картабанов- скаго поселка.				
	103 Потапова	8 „		1	3	3	6
	104 Кузнецова	10 „		1	2	3	5
	105 Кузнецова	10 „		1	3	3	6
	106 Чернева	5 „	отъ Кузнецовскаго поселка.				
	107 Кузнецова	5 „					
	108 Попова	3 „					
	109 Фабрисова	8 „					
	110 Степанова	7 „					
	111 Чупина	3 „					
	112 Чупина	4 „					
	113 Горохова	5 „					
	114 Петрова	5 „					
	115 Костылева	5 „					
	116 Сухорукова	3 „	отъ Сухоруков- скаго пос.				
	117 Кочкина	7 „					
	118 Колбина	2 „					
	119 Куварзина	2 „					

№. по по- рядку ху- торовъ.	Название хутора и заимки съ поименованіемъ владѣльца.	Разстояніе отъ ближайшаго по- селка.	При какомъ уро- чницѣ, рѣкѣ или озерѣ.	Число дво- ровъ.	Число душъ.		
					Муж- скаго.	Жен- скаго.	Обоего пола.
	120 Деревскаго	4 в.	отъ Сухоруковск. пос.	при колодцахъ.			
	121 Кочкала	5 >		„			
	122 Григорьева	5 >		„			
	123 Кочнева	8 >		„			
	124 Еремина	2 >		„			
	125 Шеломенцева	7 >	отъ Потановскаго поселка.	на болотахъ.			
	126 Попова	4 >		„			
	127 Уварихинныхъ	5 >		оз. Окуневомъ.	2	9	10
	128 Тряпина	6 >		„			
	129 Шеломенцева	10 >		при болотахъ.			
	130 Потанова	7 >		„			
	131 Нѣмцева	6 >	отъ Сухоруковскаго пос.	при колодцахъ.			
	132 Медвѣдева	12 >		„	4	20	29
	133 Доможирова	12 >		„	3	13	9
	134 Питкова	13 >		„			
	135 Патракина	13 >		оз. Асбаѣ.			
	136 Сухорукова	4 >		бол. Клюквенномъ.			
	137 Воробьева	18 >		при колодцахъ.			

№ по по- рядку ху- торовъ.	Названіе хутора и заимки съ поименованіемъ владѣльца.	Разстояніе отъ ближайшаго по- селка.	При какомъ уро- чищѣ, рѣкѣ или озерѣ.	число до- рогъ.	Число душъ.		
					Муж- скаго.	Жен- скаго.	Обоего пола.
	138 Сухорукова	2 в. отъ Сухорук. н.	при колодцахъ.	2	18	17	35
	Въ Еткульскомъ юртѣ:						
	Заимокъ 138.						
	Въ нихъ домовъ и жителей	,	,	98	340	327	667
	А всего на территоріи Оренбургскаго казачьяго войска:						
	Хуторовъ 353.						
	Заимокъ 897. (1)						
	Въ нихъ дворовъ	,	,	2494	,	,	,
	жителей	,	,	,	8223	8026	16249

(1) Примѣчаніе. Въ заимкахъ, противъ названій которыхъ число жителей не обозначено, постоянныхъ обывателей нѣтъ; хозяева такихъ заимокъ бываютъ въ нихъ только временно и почти исключительно въ весеннюю и лѣтнюю пору.

ВОЗРАСТНОЕ РАСПРЕДЕЛЕНИЕ

НАСЕЛЕНИЯ

ОРЕНБУРГСКОГО КАЗАЧЬЕГО ВОЙСКА

по переписи марта 1881 года.

Названія станичныхъ юртовъ.	Число дворовъ	Число семействъ	В ОЗРАСТАХЪ.											
			Моложе 5 лѣтъ.	Отъ 5 до 12 лѣтъ.	Отъ 12 до 18 лѣтъ.	Отъ 18 до 21 лѣтъ.	Отъ 21 до 25 лѣтъ.	Отъ 25 до 29 лѣтъ.	Отъ 29 до 33 лѣтъ.	Отъ 33 до 38 лѣтъ.	Отъ 38 до 48 лѣтъ.	Отъ 48 до 60 лѣтъ.	Отъ 60 лѣтъ и старше.	Всѣхъ возрастовъ.
А. ОРЕНБУРГСКИЙ УѢЗДЪ.														
1) Угольный стан. юръ . .	905	927												
(Станица Угольная и М. п.			461	552	341	168	181	183	154	154	284	202	136	2816
7 пос. Ветлянский, Григорьевскій, Елшанскій, Ж. и			506	519	354	158	210	196	161	167	304	232	165	2972
Мертвец., Перовскій, Об. п.			967	1071	695	126	391	379	315	321	588	434	301	5788
Прохлади. и Ханскій).														
2) Буранный стан. юръ .	1061	1082												
(Станица Буранная и М. п.			462	533	359	108	237	193	150	146	360	271	123	2985
4 поселка: Изобильный, Липовскій, Ново-Ж. п.			476	506	392	127	242	204	170	141	324	302	130	3064
илецкій и Филипповскій.) Об. п.			938	1039	948	135	479	397	320	287	627	573	253	6049
3) Кардаиловскій ст. юръ .	1370	1378												
(Станица Кардаиловская и 3 поселка: Краснохолмскій Красноярскій и Подстепенскій) Об. п.			801	831	520	260	295	281	189	373	392	356	196	4394
			753	880	517	259	316	296	203	265	436	408	214	4547
			1554	1711	1037	519	611	577	392	638	828	764	410	8941

Названія станичныхъ юртовъ.	Число дворовъ	Число се- мействъ	В о з р а с т ы.												Всѣхъ воз- растовъ.
			Молодые	Отъ	Отъ	Отъ	Отъ	Отъ	Отъ	Отъ	Отъ	Отъ	Отъ	Отъ	
			5 лѣтъ.	5 до 12 лѣтъ.	12 до 18 лѣтъ.	18 до 21 года.	21 до 25 лѣтъ.	25 до 29 лѣтъ.	29 до 33 лѣтъ.	33 до 38 лѣтъ.	38 до 48 лѣтъ.	48 до 60 лѣтъ.	60 л. и старше.		
4) Нижнеозерный ст. юртъ	1532	1157													
(Станица Нижнеозер- ная и 2 поселка: Раз- сыпной и Чесноков- скій.)			656	710	427	256	304	306	179	252	345	399	163	3997	
М. п.															
Ж. п.			804	678	383	214	262	323	190	283	407	469	215	4228	
Об. п.			1460	1388	810	470	566	629	369	535	752	868	378	8225	
4) Татищевскій стан. юртъ	1144	1177													
Станица Татищевская			634	578	341	186	213	221	176	197	303	312	124	3285	
и 4 поселка: Зубо- чистянский 1, Зубо- чистянский 2, Рыч- ковский и Чернорѣч.)			659	554	311	187	209	222	211	213	288	332	161	3347	
М. п.															
Ж. п.			1293	1132	652	373	422	443	387	410	591	644	285	6632	
Об. п.															
6) Донецкій стан. юртъ . .	783	807													
(Ст. Донецкая и 7 пос. Алексѣевскій, Канто- новскій, Мамалаевск., Переволоцкий, Рѣпинъ, Судаконъ и Чалкинь.)			421	526	313	153	145	187	115	186	206	204	154	2610	
М. п.															
Ж. п.			457	508	346	150	163	170	123	183	243	216	122	2681	
Об. п.			878	1034	659	303	308	357	238	369	449	420	276	5291	
7) Городищенскій ст. юртъ	844	925													
(Станица Городищен- ская и 3 поселка: Дедуровскій, Николь- скій, и Черновскій)			551	639	362	167	212	195	150	167	255	249	161	3108	
М. п.															
Ж. п.			597	652	379	180	224	220	181	174	279	259	145	3290	
Об. п.			1148	1291	741	347	436	415	331	341	534	508	306	6398	

Названія станичныхъ юртовъ.	Число дворовъ	Число се- мействъ	В			З Р А С Т Ы.									Всѣхъ воз- растовъ.
			Моложе 5 лѣтъ.	Отъ 5 до 12 лѣтъ.	Отъ 12 до 18 лѣтъ.	Отъ до 21 года.	Отъ 21 до 25 лѣтъ.	Отъ 25 до 29 лѣтъ.	Отъ 29 до 33 лѣтъ.	Отъ 33 до 38 лѣтъ.	Отъ 38 до 48 лѣтъ.	Отъ 48 до 60 лѣтъ.	Отъ 60 л. и старше.		
8) Оренбургскій ст. юрть .	932	975													
М. п.			375	390	207	127	151	170	152	124	168	265	119	2248	
(Станица Оренбург- ская и 2 поселка: Бердскій и Благосло- венный).			343	408	221	153	158	168	142	145	200	303	180	2421	
Об. п.			718	798	428	280	309	338	294	269	368	568	299	4669	
9) Павловскій ст. юрть .	581	664													
М. п.			334	419	248	154	162	142	115	140	192	170	102	2178	
(Станица Павловская и 2 поселка: Донгуз- скій и Красноярскій.)			237	402	217	169	166	162	123	144	195	178	107	2300	
Об. п.			571	821	465	323	328	304	238	284	387	348	209	4478	
10) Сакмарскій ст. юрть .	769	801													
М. п.			318	353	234	128	155	131	99	143	212	181	123	2077	
(Станица Сакмарская, хуторъ Бѣлова и 4 поселка: Гребенскій, Кергалынский, Карма- лынский и Янгизскій.)			301	369	208	128	149	171	101	165	240	172	171	2266	
Об. п.			709	722	442	256	304	302	200	308	452	353	295	4343	
11) Каменно-озерный. ст. ю.	808	854													
М. п.			367	420	258	141	155	139	140	140	203	235	160	2350	
Стан. Каменно-озер- ная и 4 поселка:															

Названія станичныхъ юртовъ.	Число дворовъ	Число се- нействъ	В о з р а с т ы.											
			Моложе 5 лѣтъ.	Отъ 5 до 12 лѣтъ.	Отъ 12 до 18 лѣтъ.	Отъ 18 до 21 года.	Отъ 21 до 25 лѣтъ.	Отъ 25 до 29 лѣтъ.	Отъ 29 до 33 лѣтъ.	Отъ 33 до 38 лѣтъ.	Отъ 38 до 48 лѣтъ.	Отъ 48 до 60 лѣтъ.	Отъ 60 л. и старѣе.	Всѣхъ воз- растовъ.
Вязовскій, Нѣжин- скій, Островной и Студенецкій.)	Ж. п.		357	453	256	167	163	163	131	155	225	257	162	2488
	Об. п.		724	872	514	308	318	302	264	295	427	492	322	4838
Итого въ Оренб. уѣздѣ .	10729	11147												
М. п.			5380	5951	3610	1948	2210	2168	1612	2022	2862	2844	1561	32048
Ж. п.			5580	5928	3534	1992	2262	2295	1736	2035	3141	3128	1775	33604
Об. п.			10960	11879	7144	1940	4472	4463	3348	4057	6003	5972	3334	65652

Названія станичныхъ юртовъ.	Число дворовъ	Число се- мействъ	В о з р а с т ы.											Всѣхъ воз- растовъ.
			Моложе 5 лѣтъ.	Отъ 5 до 12 лѣтъ.	Отъ 12 до 18 лѣтъ.	Отъ 18 до 21 года.	Отъ 21 до 25 лѣтъ.	Отъ 25 до 29 лѣтъ.	Отъ 29 до 33 лѣтъ.	Отъ 33 до 38 лѣтъ.	Отъ 38 до 48 лѣтъ.	Отъ 48 до 60 лѣтъ.	Отъ 60 л. и старше.	
Б) ОРСКІЙ УѢЗДЪ														
1) Никитинскій станич. юртъ	1187	1236												
(Стан. Пяитинская; поселки: Верхнечебен- М. п.			604	575	387	271	255	223	206	156	429	310	180	3596
скій, Нижнечебенскій, Ж. п.			556	660	401	247	227	235	222	107	440	347	179	3621
Пречистенскій, Черно- Об. п.			1160	1235	788	518	482	458	428	163	869	657	359	7217
отрожскій. Кочубеев- скій, Изякъ-Никитин- скій, Аблизовскій.)														
2) Воздвиженскій ст. юртъ .	1268	1355												
(Станица Воздвижен- М. п.			573	727	407	224	257	217	204	201	407	323	151	3691
ская; поселки: Жел- Ж. п.			502	734	353	220	236	249	218	192	389	328	186	3607
тый, Кондуrowsкій, Об. п.			1075	1461	760	444	493	466	422	393	796	651	337	7298
Новочеркасскій, Алек- сандровскій.)														
3) Гярьяльскій ст. юртъ .	1157	1174												
(Станица Гярьяльская; М. п.			489	685	325	205	248	213	205	200	324	274	202	3370
поселки: Верхнеозер- Ж. п.			515	682	340	190	261	242	209	215	371	332	194	3551
ный, Алабайзамскій, Об. п.			1004	1367	665	395	509	455	414	415	695	606	396	6721
Новочеркасскій 1-й, Красногорскій.)														
4) Ильинскій станич. юртъ.	682	741												
(Станица Ильинская; М. п.			263	340	225	167	154	129	95	115	193	192	115	1988
поселки: Губерлин- Ж. п.			214	323	191	130	137	140	98	93	210	183	155	1874
скій, Никольскій, Дон- Об. п.			477	663	416	297	291	269	193	208	403	375	270	3862
ской, Подгорный.)														

Названія станичныхъ юртовъ.	Число дворовъ	Число се- мействъ	В о з р а с т ы.												Всѣхъ воз- растовъ.
			Моложе 5 лѣтъ.	Отъ 5 до 12 лѣтъ.	Отъ 12 до 18 лѣтъ.	Отъ 18 до 21 года.	Отъ 21 до 25 лѣтъ.	Отъ 25 до 29 лѣтъ.	Отъ 29 до 33 лѣтъ.	Отъ 33 до 38 лѣтъ.	Отъ 38 до 48 лѣтъ.	Отъ 48 до 60 лѣтъ.	Отъ 60 л. и старше.		
5) Тамалыцкій ст. юрть . (Стан. Тамалыцкая; М. п. поселки: Орловскій, Тереклинск., Уртазым- Ж. п. скій, Берез., Севастоп., Банный, Колпацкій.) Об. п.	724	753	358	423	233	122	137	126	143	136	205	173	116	2175	
			349	447	256	124	149	125	146	137	206	173	126	2238	
			707	870	489	246	286	251	289	273	411	346	245	4413	
6) Орскій станич. юрть . . М. п. (Станица Орская. по- селки: Хабарыи, Но- Ж. п. воорскій, Кузнецкій.) Об. п.	771	829	374	403	271	145	158	132	89	145	230	179	144	2270	
			453	416	239	159	159	158	110	153	231	196	144	2418	
			827	819	510	304	317	290	199	298	461	375	288	4688	
7) Кваркенскій ст. юрть. . (Стан. Кваркенская; М. п. поселки: Павловскій, Адрианопольскій, Ела- Ж. п. терининскій, Бриен- скій, Елисаветинскій, Об. п. Алайскій, Кульмскій.)	1013	1044	425	564	416	188	218	227	156	182	270	288	138	3072	
			452	670	407	193	221	217	180	185	325	275	134	3259	
			877	1234	823	381	439	444	336	367	595	563	272	6331	
Итого въ Орскомъ уѣздѣ: М. п. (7 станицахъ и 36 Ж. п. поселкахъ. Об. п.	6802	7132	3086	3717	2264	1322	1427	1267	1098	1135	2058	1739	1049	20162	
			3041	3932	2187	1263	1390	1366	1183	1082	2172	1834	1118	20568	
			6127	7649	4451	2585	2817	2633	2281	2217	4230	2573	2167	40730	

Названія станичныхъ юртовъ.	Число дворовъ	Число се- мействъ	В о з р а с т ы.											
			Моложе 5 лѣтъ.	Отъ 5 до 12 лѣтъ.	Отъ 12 до 18 лѣтъ.	Отъ 8 до 21 года.	Отъ 21 до 25 лѣтъ.	Отъ 25 до 29 лѣтъ.	Отъ 29 до 33 лѣтъ.	Отъ 33 до 38 лѣтъ.	Отъ 38 до 48 лѣтъ.	Отъ 48 до 60 лѣтъ.	Отъ 60 л. и старше.	Всѣхъ воз- растовъ.
В. ВЕРХНЕУРАЛЬСК. УѢЗДЪ.														
1) Наслѣдницкій ст. юрть .	881	395												
(Станица Наслѣдниц- М. и			650	481	325	165	176	180	124	164	253	171	131	2593
кая поселки: Бреди- Ж. и			691	459	323	160	178	183	154	174	249	205	134	2642
евскій, Рѣвинскій, Андре- Об. п.			1341	940	468	325	354	363	278	338	502	376	265	5234
Атамановскій.)														
3) Кизильскій ст. юрть .	1005	1049												
(Станица Кизильская; М. и			680	589	380	171	237	204	86	184	288	278	145	3108
пос. Увельскій. Сы- Ж. и			692	666	378	189	253	191	186	216	317	284	163	3352
рѣвинскій, Бранлов- Об. п.			1372	1255	758	360	490	395	372	400	605	563	308	6460
скій, Обручевскій, Из- маньскій, Грязнуш.)														
3) Варшавскій стан. юрть .	1528	1567												
Станица Варшавская; М. и			423	755	546	308	332	351	306	307	407	357	284	4603
пос. Амурскій, Новин- Ж. и			423	865	618	275	345	374	361	290	421	378	261	4879
скій, Княженскій, По- Об. п.			864	1620	1164	583	677	725	667	597	828	735	545	5482
лоцкій, Георгіевскій, Кодбарскій, Неилуев- скій, Елисаветинскій, Еленинскій, Могутовъ)														
4) Магнитный ст. юрть ,	1653	1660												
Станица Магнитная; М. и			436	739	624	371	317	264	269	257	480	389	256	4646
пос. Янгельскій, На- Ж. и			508	820	577	342	335	281	267	404	512	424	282	4936
варинскій Чернигов- Об. п.			954	1559	1201	713	652	557	536	661	992	813	538	9582
скій, Требиѣ, Верхне- низилъскій, Воборын., Смѣлый, Спасскій.)														

Названія станичных юртовъ.	Число дворовъ	Число се- мействъ	В			С Р А С Т Ы .									Всѣхъ воз- растовъ.
			Моложе 5 лѣтъ.	Отъ 5 до 12 лѣтъ.	Отъ 12 до 18 лѣтъ.	Отъ до 21 года.	Отъ 21 до 25 лѣтъ.	Отъ 25 до 29 лѣтъ.	Отъ 29 до 33 лѣтъ.	Отъ 33 до 38 лѣтъ.	Отъ 38 до 48 лѣтъ.	Отъ 48 до 60 лѣтъ.	Отъ 60 л и. старше.		
5) Великопетровскій ст. ю.	1046	1080													
(Ст. Великопетровск. М. п.			483	576	391	227	254	201	158	233	273	307	233	3336	
поселки: Парижскій, Ж. п.			499	549	446	213	247	194	170	216	328	262	229	3353	
Аннинскій, Полтавск., Толстой, Варининскій.) Об. п.			952	1125	837	440	501	395	328	449	601	569	462	6689	
6) Николаевскій стан. юртъ.	788	867													
(Стан. Николаевская; М. п.			455	419	310	137	139	156	148	155	242	216	140	2517	
поселки: Кулевчинск., Владимірскаго, Алек- Ж. п.			420	396	321	140	161	174	157	181	227	199	139	2575	
сандровскій, Констан- тиновскій, Катенинск.) Об. п.			875	815	631	277	300	330	305	336	469	415	279	5032	
7) Верхнеуральскій ст. юртъ	811	844													
(Ст. Верхнеуральск., М. п.			374	408	324	196	147	170	141	130	240	231	155	2516	
поселки: Кисельскій, Ж. п.			362	474	310	182	177	180	118	177	227	263	169	2639	
Острозенскій, Арсен.) Об. п.			736	882	634	378	324	350	259	307	467	494	324	5155	
8) Карагайскій ст. юртъ	1213	1237													
(Станица Карагайская; М. п.			512	509	418	262	253	251	153	200	311	360	165	3394	
поселки: Урядинскій, Ж. п.			518	637	413	262	246	225	199	191	311	374	197	3573	
Слатинскій, Петропа- ловскій, Ахуновъ, Красиинскій.) Об. п.			1030	1146	831	524	499	476	352	391	622	734	362	6967	

Названія станичныхъ юртовъ.	Число дворовъ	Число семействъ	В о з р а с т ы.												Всѣхъ воз-растовъ.
			Моложе 5 лѣтъ.	Отъ 5 до 12 лѣтъ.	Отъ 12 до 18 лѣтъ.	Отъ 18 до 21 года.	Отъ 21 до 25 лѣтъ.	Отъ 25 до 29 лѣтъ.	Отъ 29 до 33 лѣтъ.	Отъ 33 до 38 лѣтъ.	Отъ 38 до 48 лѣтъ.	Отъ 48 до 60 лѣтъ.	Отъ 60 л. и старше.		
9) Березинскій стан. юрть .	1244	1311													
(Станица Березинск. М. п.			524	691	543	210	263	254	200	241	389	314	212	3841	
пос. Углицкій, Чес- Ж. п.			568	707	472	212	271	259	226	266	370	327	222	3900	
менскій, Бородинскій, Натальинскій, Кули- Об. п.			1092	1398	1015	422	534	513	426	307	759	641	434	7471	
ковскій, Фершампену- азскій.)															
Итого въ Верхнеур. уѣздѣ:	10169	10510													
М. п.			4547	5167	3961	1047	2118	1931	1685	1871	2883	2623	1721	30564	
въ 9 станицахъ и Ж. п.			4681	5573	3858	1957	2213	2061	1838	2115	2962	2717	1796	31789	
53 поселкахъ. Об. п.			9228	10740	2819	1022	4331	3992	3523	3986	5845	5340	3517	67343	

Названія станичныхъ юртовъ	Число дворовъ	Число се- мействъ	В с			в р а с т ы.									Всѣхъ воз- растовъ.
			Моложе 5 лѣтъ.	Отъ 5 до 12 лѣтъ.	Отъ 12 до 18 лѣтъ.	Отъ	Отъ	Отъ	Отъ	Отъ	Отъ	Отъ	Отъ		
						8 до 21 года.	21 до 25 лѣтъ.	25 до 29 лѣтъ.	29 до 33 лѣтъ.	33 до 38 лѣтъ.	38 до 48 лѣтъ.	48 до 60 лѣтъ.	60 л. и старше.		
Г. ТРОИЦКІЙ УѢЗДЪ.															
1) Уйскій станичный юрть	1686	1757													
(Станица Уйская; по- селки: Ооминъ, Гла- зуновъ, Воронинъ, Пи- чугинъ, Новокумляц- кій, Масловъ, Усце- лемовъ 2, Бѣловъ, Толмаковский, Косо- горскій, Усцелемовъ 1, Выдринъ, Замотохинъ, Кочневъ, Приданин- никовъ, Ланинъ, Со- вловъ 1, Шубуровъ, Булатовъ, Кулактин- скій, Краснояменск., Тюхвеевъ.)			719	815	601	346	335	322	232	244	457	406	262	4739	
			642	836	619	347	348	352	253	284	512	452	263	4908	
			1361	1651	1220	693	683	674	485	528	969	858	525	9647	
2) Стенной станичн. юрть	1282	1436													
(Станица Стенная и 7 поселковъ.)			572	616	507	282	302	218	210	210	380	380	163	3840	
			605	569	427	271	268	227	209	221	388	380	187	3772	
			1177	1185	934	553	570	445	419	431	768	760	350	7612	
3) Кособродскій стан. юрть.	1123	1293													
(Станица Кособрод- ская и 11 поселковъ.)			474	497	392	213	226	189	168	173	353	292	210	3187	
			491	503	369	232	242	208	207	186	367	323	226	3354	
			965	1000	761	445	468	397	375	359	720	615	436	6541	

Названія станичныхъ юртовъ.	Число дворовъ	Число се- мействъ	В о з р а с т ы.											
			Моложе 5 лѣтъ.	Отъ 5 до 12 лѣтъ.	Отъ 12 до 18 лѣтъ.	Отъ 8 до 21 года.	Отъ 21 до 25 лѣтъ.	Отъ 25 до 29 лѣтъ.	Отъ 29 до 33 лѣтъ.	Отъ 33 до 38 лѣтъ.	Отъ 38 до 48 лѣтъ.	Отъ 48 до 60 лѣтъ.	Отъ 60 л и. старше.	Всѣхъ воз- растовъ.
4) Травниковскій ст. юртъ .	1878	2002												
М. н.			700	721	527	270	347	282	295	321	474	481	309	4717
(Станица Травников- ская и 24 поселка.)			692	795	547	313	402	354	306	360	534	541	341	5185
Об. н.			1392	1516	1074	583	749	636	601	681	1008	1022	650	9902
5) Кудравинскій ст. юртъ .	1798	1929												
М. н.			630	694	517	256	277	260	234	297	434	500	292	4421
(Станица Кудравин- ская и 14 поселковъ.)			606	702	488	321	350	282	272	324	528	527	305	4705
Об. н.			1236	1396	1035	577	627	542	506	621	962	1027	597	9126
6) Коельскій станичн. юртъ .	1611	1683												
М. н.			595	709	542	259	315	288	223	295	410	390	275	4301
(Станица Коельская и 15 поселковъ.)			683	760	534	270	338	342	249	329	460	453	284	4702
Об. н.			1278	1469	1076	529	653	630	472	624	870	843	559	9003
7) Нижнеуевельскій ст. ю. .	1412	1449												
М. н.			500	563	435	202	289	239	176	219	375	347	192	3537
(Станица Нижнеуевель- ская и 9 поселковъ.)			478	567	415	223	307	255	210	248	394	365	212	3674
Об. н.			978	1130	850	425	596	494	386	467	769	712	404	7211

Названія станичныхъ юртовъ.	Число дворовъ	Число се- мействъ	В с в а с т ѣ.											
			Моложе 5 лѣтъ.	Отъ 5 до 12 лѣтъ.	Отъ 12 до 18 лѣтъ.	Отъ 18 до 21 года.	Отъ 21 до 25 лѣтъ.	Отъ 25 до 29 лѣтъ.	Отъ 29 до 33 лѣтъ.	Отъ 33 до 38 лѣтъ.	Отъ 38 до 48 лѣтъ.	Отъ 48 до 60 лѣтъ.	Отъ 60 л. и старше.	Всѣхъ воз- растовъ.
8) Клястицкій станичн. ю. М. п. (Станица Клястицкая и 4 поселка.) Ж. п. Об. п.	752	763	317	386	251	149	155	107	116	134	241	261	111	2228
			352	388	273	131	159	139	130	136	244	210	114	2276
			669	774	524	280	314	246	246	270	485	471	225	4504
9) Михайковскій станичн. ю. М. п. (Станица Михайлов- ская и 4 поселка.) Ж. п. Об. п.	493	538	210	191	142	83	80	102	72	86	143	123	76	1308
			212	204	164	87	114	80	69	92	136	124	74	1356
			422	395	306	170	194	182	141	178	279	247	150	2664
Итого въ Троицкомъ уездѣ. М. п. (9 станицъ и 110 поселковъ.) Ж. п. Об. п.	12305	12850	4717	5192	3944	2060	2326	2007	1726	1979	3267	3180	1890	32288
			4761	5324	3836	2195	2528	2239	1905	2180	3563	3375	2006	33932
			9478	10516	7780	4255	4854	4246	3631	4159	6830	6555	3896	66220

Названія станичныхъ юртовъ.	Число дворовъ.	Число се- мействъ.	В о з р а с т ы.												Всѣхъ воз- растовъ.
			Моложе 5 лѣтъ.	Отъ 5 до 12 лѣтъ.	Отъ 12 до 18 лѣтъ.	Отъ 18 до 21 года.	Отъ 21 до 25 лѣтъ.	Отъ 25 до 29 лѣтъ.	Отъ 29 до 33 лѣтъ.	Отъ 33 до 38 лѣтъ.	Отъ 38 до 48 лѣтъ.	Отъ 48 до 60 лѣтъ.	Отъ 60 л. и старше.		
Д. ЧЕЛЯБИНСКІЙ УѢЗДЪ.															
1) Долгодеревенскій ст. ю.	1650	1760													
М. п.			694	747	452	286	313	271	233	264	496	412	253	4419	
(Станица Долгодере- венская и 19 поселк.			744	744	501	291	337	299	258	313	566	461	283	4797	
Об. п.			1438	1491	953	577	650	570	491	577	1062	873	556	9216	
2) Миасскій станичн. юрть .	1634	1711													
М. п.			720	788	471	254	334	292	257	272	416	401	233	4438	
(Станица Миасская и 31 поселковъ).			761	740	564	267	354	302	306	289	483	411	279	4756	
Об. п.			1481	1528	1035	521	688	594	563	561	899	812	512	9194	
3) Челябинскій стан. юрть.	1557	1609													
М. п.			606	602	402	222	261	218	188	261	415	389	235	3799	
(Станица Челябинская и 22 поселка).			654	648	435	245	306	256	228	318	456	446	272	4264	
Об. п.			1260	1250	837	467	567	473	416	579	871	835	507	8063	
4) Еткульскій стан. юрть .	2116	2170													
М. п.			1003	908	648	383	421	348	322	344	570	512	289	5748	
(Станица Еткульская и 28 поселковъ.			1048	952	768	416	424	416	360	376	608	582	371	6321	
Об. п.			2051	1860	1416	799	845	764	682	720	1178	1094	660	12069	

CXCVIII

CXCIX

Названія станичныхъ юртовъ.	Число дворовъ	Число се- мействъ	В о			в р а с т ы.								
			Моложе 5 лѣтъ.	Отъ 5 до 12 лѣтъ.	Отъ 12 до 18 лѣтъ.	Отъ 8 до 21 года.	Отъ 21 до 25 лѣтъ.	Отъ 25 до 29 лѣтъ.	Отъ 29 до 33 лѣтъ.	Отъ 33 до 38 лѣтъ.	Отъ 38 до 48 лѣтъ.	Отъ 48 до 60 лѣтъ.	Отъ 60 л. и старше.	Всѣхъ воз- растовъ.
5) Березовскій стан. юртъ . М. п. (Станица Березовская и 4 поселка). Ж. п. Об. п.	817	830	330	379	264	139	155	128	81	130	240	238	104	2188
6) Усть-уйскій стан. юртъ . М. п. (Станица Усть-уйская и 4 поселка). Ж. п. Об. п.	1091	1116	391	394	320	160	148	148	152	176	263	255	148	2555
7) Звѣриноголовскій ст. ю. М. п. (Станица Звѣриного- ловская и 3 поселка.) Ж. п. Об. п.	1228	1248	393	396	318	162	183	152	154	190	288	250	166	2651
Итого въ Челябинск. Уѣздъ. М. п. (7 станицъ и 111 поселковъ.) Ж. п. Об. п.	10093	10444	4137	4214	2875	1606	1814	1557	1387	1637	2688	2457	1428	24800
			4322	4311	3180	1660	1923	1754	1593	1880	2985	2717	1708	28033
			8459	8525	6055	3266	3737	3311	1980	3517	5673	5174	3136	52833

Названія станичныхъ юртовъ.	Число дворовъ	Число се- мействъ	В о з р а с т ы.											
			Моложе 5 лѣтъ.	Отъ 5 до 12 лѣтъ.	Отъ 12 до 18 лѣтъ.	Отъ 8 до 21 года.	Отъ 21 до 25 лѣтъ.	Отъ 25 до 29 лѣтъ.	Отъ 29 до 33 лѣтъ.	Отъ 33 до 38 лѣтъ.	Отъ 38 до 48 лѣтъ.	Отъ 48 до 60 лѣтъ.	Отъ 60 л. и старше.	Всѣхъ воз- растовъ.
ИТОГО ВЪ УѢЗДАХЪ:														
1) Оренбургскомъ	10729	11147												
М. п.			5380	5951	3610	1948	2210	2168	1612	2022	2862	2844	1561	32048
Ж. п.			5580	5928	3534	1992	2262	2295	1736	2035	3141	3128	1773	33604
Об. п.			10960	11878	7144	3940	4472	4463	3348	4057	6003	5972	3334	65652
2) Орскомъ	6802	7132												
М. п.			3086	3717	2264	1322	1427	1267	1098	1135	2058	1739	1049	20162
Ж. п.			3041	3932	2187	1263	1390	1366	1183	1082	2172	1834	1118	20558
Об. п.			6 27	7649	4451	2585	2817	2633	2981	2217	4230	3573	2167	40720
3) Верхнеуральскомъ . . .	10169	10570												
М. п.			4547	5167	3061	2047	2118	1931	1685	1871	2883	2623	1721	30554
Ж. п.			4681	5573	3858	1975	2213	2061	1838	2115	2962	2717	1796	31789
Об. п.			9228	10740	6919	4022	4331	3992	3523	3986	5845	5340	3517	62343
4) Троицкомъ	12305	12850												
М. п.			4717	5192	3944	2060	2326	2007	1726	1979	3267	3180	1890	32288
Ж. п.			4761	5324	3836	2195	2528	2239	1905	2180	3563	3375	2006	33932
Об. п.			5478	10516	7780	4255	4854	4246	3631	4159	6830	6555	3896	66220

ССІІ

ССІІІ

Названія станичныхъ юртовъ.	Число дворовъ	Число се- мействъ	В о			з р а с т ы.									
			Моложе 5 лѣтъ.	Отъ 5 до 12 лѣтъ.	Отъ 12 до 18 лѣтъ.	Отъ 3 до 21 года.	Отъ 21 до 25 лѣтъ.	Отъ 25 до 29 лѣтъ.	Отъ 29 до 33 лѣтъ.	Отъ 33 до 38 лѣтъ.	Отъ 38 до 48 лѣтъ.	Отъ 48 до 60 лѣтъ.	Отъ 60 л. и старѣе.	Всѣхъ воз- растовъ.	
Б) Челябинскомъ	10093	10444													
М. п.			4137	4214	2875	1606	1814	1557	1387	1637	2688	2457	1428	25800	
Ж. п.			4322	4311	3180	1660	1923	1754	1593	1880	2985	2717	1708	28033	
Об. п.			8459	8525	6055	3266	3737	3311	2980	3517	5675	5174	3136	53833	
ВСЕГО ВЪ ГУБЕРНІИ . .	50098	52083													
М. п.			21867	24241	16654	8983	9895	8930	7508	8644	13758	12843	7649	140972	
Ж. п.			22385	25068	16595	9085	10316	9715	8255	9292	14823	13771	8401	147705	
Об. п.			44252	49309	33249	8068	20211	18645	15763	17936	28581	26614	16050	288677	

ВѢДОМОСТЬ

О ПОСѢВѢ И УРОЖАѢ ХЛѢБОВЪ

ПО

ОРЕНБУРГСКОЙ ГУБЕРНИИ

ЗА ТРЕХЛѢТІЕ:

1880, 1881 и 1882 ГГ.

Уѣзды.	Годы.	ПОСВЯНО ЧЕТВЕРТЕЙ.					Е. И.		СНЯТО ЧЕТВЕРТЕЙ.						
		Ржи.	Яровой пшени- цы.	Овса.	Ячменя	Гречих.	сталь- ныхъ р. хл.	Карто- феля.	Ржи.	Яровой пшени- цы.	Овса.	Ячменя	Гречих.	Осталь- ныхъ яр. хл.	Карто- феля.
Оренбургскій	1880	27402	104906	29326	6813	3825	7971	4344	61856	317439	100561	22670	7404	44663	22023
	1881	35490	139153	35977	5672	5867	18734	11247	154544	1231514	282319	43894	44120	135795	39858
	1882	29005	133129	35513	4854	6528	2668	22278	125315	514385	157217	24289	18803	74135	92662
Орскій	1880	1134	23389	8385	2484	18	843	1988	3872	108716	29634	11274	223	14964	4909
	1881	1718	29172	12552	5211	—	370	340	9915	145394	78964	22881	—	5726	2568
	1882	2628	32128	10150	4280	3	1223	3075	13143	128510	50752	29960	24	18799	14187
Верхнеуральскій	1880	1662	38021	15790	3676	28	3834	1609	18588	170287	125523	33081	164	22765	8204
	1881	3428	6548	33647	7251	28	3944	10445	13178	206195	201886	44105	111	13781	27567
	1882	5083	77337	18999	5351	27	2943	11312	21382	439859	163404	38395	399	18428	53060
Троицкій	1880	5238	38772	29294	2872	58	6880	4739	19448	176797	141603	28673	234	34469	27997
	1881	7721	55710	37415	3371	146	10988	8237	16338	230427	227502	18657	471	36055	34065
	1882	8052	50488	38507	5091	197	1088	10289	16606	137379	180929	17542	404	43195	30710
Челябинскій	1880	23749	144355	111696	15890	109	10358	14046	78831	662669	495280	76913	414	35726	65886
	1881	29995	234524	139411	9237	308	8629	20723	139928	1271993	705198	47593	1670	47361	72580
	1882	27986	370694	204655	14046	192	23484	18129	89922	1039277	582358	39887	669	117336	96419
Всего въ губерніи	1880	59186	349443	194491	31736	403	29887	26726	182595	1435909	892601	172561	8439	152587	129019
	1881	78352	465108	159002	30742	6349	2660	50992	333903	3085523	1491869	177130	46372	238718	176638
	1882	72754	664077	307824	33622	6950	1406	65083	266369	2295411	1134660	150073	20299	271894	287038

ВЪ ДѢЛѢ

О ФАБРИКАХЪ И ЗАВОДАХЪ РЕНБУРГСКОЙ ГУБЕРНІИ.

Родъ фабрикъ и заводовъ.	1880 г.								
	Въ городахъ.			Въ уѣздахъ.			Всего въ губерніи.		
	Число фаб- рикъ и зав.	Сумма про- водительн. въ сотн. р.	Число ра- бочихъ.	Число фаб- рикъ и зав.	Сумма про- изводитель. въ сотн. р.	Число ра- бочихъ.	Число фаб- рикъ и зав.	Сумма про- изводитель. въ сотн. р.	Число ра- бочихъ.
Обдѣлывающіе животные продукты.									
Салотопенные	21	3206	89	58	3404	176	79	6609	265
Сальносвѣчные	7	233	18	3	133	6	10	366	24
Мыловаренные	8	644	22	5	118	9	13	762	31
Кожевенные и овчинные	20	7260	328	130	1868	261	150	9128	589
Кошечные	1	36	4	„	„	„	1	36	4
Клееваренные	2	87	30	„	„	„	2	87	30
Воскосвѣчные	1	508	6	„	„	„	1	508	6
Шорные	3	314	29	„	„	„	3	314	29
Сыромятные	5	10	9	1	2	1	6	12	10
Токары	„	„	„	9	9	10	9	9	10
Итого	68	1230	535	206	5534	463	274	17834	998

Родъ фабрикъ и заводовъ.

1880 г.

Обдѣлывающіе растительные продукты.

Родъ фабрикъ и заводовъ.	Въ городахъ.			Въ уѣздахъ.			Всего въ губерніи.		
	Число фабрикъ и зав.	Сумма произв. въ сотн. р.	Число раб-чихъ.	Число фабрикъ и зав.	Сумма произв. въ сотн. р.	Число раб-чихъ.	Число фабрикъ и зав.	Сумма произв. въ сотн. р.	Число фабрикъ и зав.
Маслобойные	5	1914	40	166	319	289	166	319	289
Пиво-медоваренные	9	4307	58	3	158	13	8	2072	53
Водочные	3	10	3	1	42	3	10	4349	61
Красильные	2	1623	49	29	4901	115	31	6525	164
Крупчатные и обдирные	2	1323	122	6	4119	290	8	5443	412
Винокуренные	2	1323	122	6	4119	290	8	5443	412
Ваточные	2	1323	122	6	4119	290	8	5443	412

Итого

21 9179 272 205 9541 710 226 18721 982

Обдѣлывающіе ископаемые продукты.

Мѣдиоплавильные	1	40	6	1	48	11	1	48	11
Чугуно-плавильные и желѣзодѣлательные	2	57	7	4	6860	947	4	6860	947
Стекольные	31	1485	720	1	371	60	1	371	60
Литейные	1	140	8	1	371	60	1	371	60
Гончарные	1	20	4	2	4	3	4	61	10
Кирпичные	1	20	4	33	1218	382	64	2704	1102
Известковые	1	20	4	1	140	8	1	140	8
Изразцовые	1	20	4	1	20	4	1	20	4
Спичечные	2	73	5	2	73	5	2	73	5
Искусственныхъ минеральныхъ водъ	2	73	5	2	73	5	2	73	5

Итого

38 1815 750 41 8502 1403 79 10317 2153

Всего

127 23295 557 452 23578 2576 579 468739 1133

Родъ фабрикъ и заводовъ.

1 8 8 1 г.

Обдѣлывающіе животные продукты.

	Въ городахъ.			Въ уѣздахъ.			Всего въ губерніи.		
	Число фаб- рикъ и зав.	Сумма про- изводител. въ сотн. р.	Число ра- бочихъ.	Число фаб- рикъ и зав.	Сумма про- изводител. въ сотн. р.	Число ра- бочихъ.	Число фаб- рикъ и зав.	Сумма про- изводител. въ сотн. р.	Число ра- бочихъ.
Салотопенные	29	3058	105	81	2270	251	110	5329	356
Сальносвѣчные	5	239	8	9	153	16	14	393	24
Мыловаренные	6	441	15	8	101	12	14	542	27
Кожевенные и овчинные	25	6193	262	131	1570	245	156	7764	507
Кошечные	2	82	11	»	»	»	2	81	11
Клееваренные	1	70	16	»	»	»	1	70	16
Воскосвѣчные	1	410	6	»	»	»	1	410	6
Шорные	4	289	25	»	»	»	4	289	25
Сыромятные	4	11	7	1	20	1	5	13	8
Токарные	»	»	»	12	26	23	12	26	23
Итого	77	10795	455	242	4124	548	319	14919	1003

Обдѣлывающіе растительные продукты.

Маслобойные	2	1	2	266	311	444	268	311	446
Пиво-медоваренные	3	1055	22	2	163	25	5	1218	47
Водочные	9	7331	54	1	42	3	10	7373	57
Красильные	6	30	7	»	»	»	6	30	7

Родъ фабрикъ и заводовъ.

Крупчатные и обдирные

Винокуренные

Ваточные

Итого

Обдѣлывающіе ископаемые продукты.

Мѣдиплавильные

Чугуно-плавильные и жѣлѣзодѣлательные

Стекольные

Литейные

Гончарные

Кирпичные

Известковые

Изразцовые

Спичечные

Искусственныхъ минеральныхъ водъ

Итого

Всего

1881 г.

Въ городахъ.

Въ уѣздахъ.

Всего въ губерніи.

Число фабрикъ и зав.	Сумма произв. въ сотн. р.	Число раб-бочихъ.	Число фабрикъ и зав.	Сумма произв. въ сотн. р.	Число раб-бочихъ.	Число фабрикъ и зав.	Сумма произв. въ сотн. р.	Число раб-бочихъ.
3	7902	31	12	4677	71	15	12579	102
3	3477	180	6	4119	290	9	7596	170
„	„	„	„	„	„	„	„	„
26	19797	296	287	9314	833	313	29111	129
„	„	„	1	48	11	1	48	11
„	„	„	4	6860	948	4	6860	947
„	„	„	1	371	60	1	371	60
1	104	18	„	„	„	1	104	18
12	45	22	„	„	„	12	45	22
31	2178	270	71	7187	850	113	3366	1120
6	153	46	„	„	„	6	153	46
2	90	12	„	„	„	2	90	12
1	25	6	„	„	„	1	25	6
3	62	8	„	„	„	3	62	8
56	2660	382	87	8466	1868	143	11126	2250
159	33252	1133	616	21905	3249	775	55158	4382

Родъ фабрикъ и заводовъ.

1882 г.

Въ городахъ.

Въ уѣздахъ.

Всего въ губерніи.

Обдѣлывающіе животные продукты.

Салотопенные	17	5553	138	69	3817	324	86	9370	462
Сальносвѣчные	3	128	4	11	157	18	14	285	22
Мыловаренные	5	336	10	7	212	16	12	549	26
Кожевенные и овчинные	34	5929	365	156	1054	312	190	6983	677
Кошенильные	,	,	,	,	,	,	,	,	,
Клееваренные	2	33	18	,	,	,	2	33	18
Воскосвѣчные	1	494	10	,	,	,	1	494	10
Шорные	,	,	,	,	,	,	,	,	,
Сыромятные	4	71	11	,	,	,	4	71	11
Товарные	,	,	,	6	4	6	6	4	9
Итого.						86	12545	556	249	5246	679	315	17792	1235

Обдѣлывающіе растительные продукты.

Маслобойные	,	,	,	145	148	237	145	148	237
Пиво-медоваренные	1	911	29	1	12	25	2	1036	54
Водочные	4	4320	39	3	1738	100	7	4946	139
Красильные	1	1	1	1	5	2	2	6	3

Родъ фабрикъ и заводовъ.

Крупчатные и обдирные

Винокуренные

Ваточные

Итого

Обдѣлывающіе ископаемые продукты.

Мѣдиоплавильные

Чугуно-плавильные и желѣзодѣлательные

Стекольные

Литейные

Гончарные

Кирпичные

Известковые

Изразцовые

Смѣсочные

Искусственныхъ минеральныхъ водъ

Итого

Всего

1 8 8 2 н.

Въ городахъ.

Въ уѣздахъ.

Всего въ губерніи.

Число фаб- рикъ и зав.	Сумма про- изводител. въ сотн. р.	Число ра- бочихъ.	Число фаб- рикъ и зав.	Сумма про- изводител. въ сотн. р.	Число ра- бочихъ.	Число фаб- рикъ и зав.	Сумма про- изводител. въ сотн. р.	Число ра- бочихъ.
13	11715	201	6	3620	118	19	15335	319
2	612	„	„	„	„	2	612	„
1	750	22	„	„	„	1	750	22
22	17197	292	155	5638	482	178	22836	774
„	„	„	1	359	88	1	359	82
1	139	28	4	10966	2903	5	11105	2931
„	„	„	„	„	„	„	„	„
„	„	„	„	„	„	„	„	„
1	„	1	1	1	2	2	1	3
38	649	207	44	2055	216	82	2704	420
„	„	„	„	„	„	„	„	„
3	125	9	„	„	„	3	125	9
„	„	„	1	15	7	1	15	7
„	„	„	„	„	„	„	„	„
43	914	242	51	13397	3216	94	1431	3458
131	30657	1090	455	24282	4377	587	54940	5467

ДВИЖЕНІЕ АСЕЛЕНІЯ

Оренбургской губерніи за 1880, 1881 и 1882 гг.

Города и уѣзды.	Число браковъ.			Число родившихся обою пола.									Число умершихъ обою пола.			Прибыль или убыль.		
				Законопорожден.			Незаконнош.			В С Е Г О.								
	1880	1881	1882	1880	1881	1882	1880	1881	1882	1880	1881	1882	1880	1881	1882	1890	1881	1882
Гор. Оренбургъ	330	342	460	2306	1919	2527	63	62	114	2369	1940	2641	2427	1219	1985	--	58	+ 721 + 656
— Орскъ . .	185	213	193	837	924	1016	4	5	7	841	932	1023	787	806	1018	+	54	+ 126 + 5
— Верхнеурал.	65	107	144	557	596	757	14	7	12	571	611	769	348	617	493	+	223	— 6 + 276
— Троицкъ .	167	100	214	664	645	738	15	13	28	679	667	766	605	561	695	+	74	+ 106 + 71
— Челябинскъ	127	144	114	766	675	835	22	14	34	788	699	869	586	568	631	+	202	+ 131 + 238
— Илекъ . .	64	85	86	349	443	426	3	1	1	352	446	427	218	132	347	+	134	+ 314 + 80
Уезд. Оренбургск.	3049	3374	2376	16462	18034	21873	81	49	100	16543	18125	21973	10312	11374	15519	+	6231	+ 6751 + 6454
— Орскій . .	928	738	1019	5779	4001	7528	26	21	37	5805	4036	7565	3076	2609	5512	+	2729	+ 1421 + 2053
— Верхнеурал.	1469	1578	1671	7930	8619	10285	82	39	81	8012	8692	10366	4421	7055	3683	+	3591	+ 1637 + 6683
— Троицкій .	1286	613	1288	6393	3150	7650	177	102	89	6570	3324	7839	3983	1959	6667	+	2587	+ 1365 + 1172
— Челябинскій	3207	3698	3351	18825	20213	21838	339	144	17	19164	20493	22155	8975	13121	19216	+	10189	+ 7372 + 2939
Итого. .	11237	10992	10916	60868	59219	75473	826	452	20	61694	59964	76393	35738	40021	55766	+	25956	+ 19943 + 20627

ВѢДОМОСТЬ

О ЧИСЛѢ ПРЕСТУПЛЕНІЙ И ОСУЖДЕННЫХЪ

въ Оренбургской губерніи

въ 1880, 1881 и 1882 гг.

Годы.	Число престу- пленій.	Число осужденн.		ВЪ ТОМЪ ЧИСЛѢ.										ВОЗРАСТЪ ПРЕСТУПНИКОВЪ.																
				Дворян. потом- ственн.		Дворян- лич- ныхъ.		Почетн. гр. и купц.		Мѣщан.		Крест.		Всѣхъ сос- ловіѣ.	Другихъ сослов.	Ниже 17 лѣтъ.		17—20		21—30		31—40		41—50		51—60		Свыше 60		
				м.	ж.	м.	ж.	м.	ж.	м.	ж.	м.	ж.			м.	ж.	м.	ж.	м.	ж.	м.	ж.	м.	ж.	м.	ж.	м.	ж.	м.
1880 г. . .	1109	1388	21	„	„	6	1	18	„	128	5	508	769	5	459	3	2	„	11	„	336	7	592	9	370	4	75	1	2	„
1881 г. . .	626	705	8	5	„	4	„	1	„	144	2	215	341	„	295	3	2	„	18	„	261	1	286	4	122	3	14	„	2	„
1882 г. . .	2600	736	56	3	„	4	„	10	1	112	19	185	297	10	215	7	7	1	67	6	251	19	222	17	125	11	52	1	12	1

ВѢДОМОСТЬ ПОЖАРАХЪ

въ Оренбургской губ.

1880, 1881 и 1882 гг.

Г о д ы.	Въ зимніе мѣс.			Въ весенн. мѣс.			Въ
	Число пожа- ровъ.	Число погор. дворовъ.	Сумма убытк.	Число пожа- ровъ.	Число погор. дворовъ.	Сумма убытк.	
1880 г. Въ городахъ	12	1	265	8	5	218	
Въ уѣздахъ	40	60	41114	50	186	155700	10
Всего въ губерніи	52	61	41379	58	191	155918	100
1881 г. Въ городахъ	6	2	1800	8	4	2955	15
Въ уѣздахъ	45	45	18038	89	655	343107	97
Всего въ губерніи	51	47	19838	97	659	346062	112
1882 г. Въ городахъ	8	14	1730	7	8	1540	11
Въ уѣздахъ	67	37	46566	65	661	154159	114
Всего въ губерніи	75	51	48296	72	669	155699	125

	Въ осенніе мѣс.			Всего въ году.			Причины пожаровъ.				
	Число пожа- ровъ.	Число погор. дворовъ.	Сумма убытк.	Число пожа- ровъ.	Число погор. дворовъ.	Сумма убытк.	Отъ молніи	Отъ дурн. устр. печей и трубъ.	Отъ неосторож- ности.	Отъ поджога.	Отъ другихъ причинъ.
1880 г.	12	5	8375	38	13	11359	3	13	15	1	9
1881 г.	67	125	107591	257	1044	534986	3	44	23	24	163
1882 г.	79	130	115966	295	1058	546345	3	57	28	25	172
1880 г.	4	2	1896	33	17	11608	3	6	12	1	14
1881 г.	62	198	81259	293	1528	674593	3	14	24	24	231
1882 г.	66	200	83155	326	1545	686201	3	20	36	25	245
1880 г.	31	20	80250	57	60	107740	6	24	9	2	19
1881 г.	113	208	79364	359	2323	740807	4	34	107	21	193
1882 г.	144	228	159614	416	2383	848547	10	58	113	23	212

ВѢДОСТЬ

О насильственныхъ и случайныхъ смертяхъ въ Оренбургской губерніи
въ 1880, 1881 и 1882 гг.

Годы.	ЛИЦА УМЕРШИЯ НАСИЛЬСТВЕННЫМЪ И СЛУЧАЙНЫМЪ ОБРАЗОМЪ.																																					
	Число случ. смертоуб.			Жертвы смертоубійства.						Самоубійство.	Скорост. умр.			Убитогром.	Задав. и на- ло съ высотъ	Сгор. и уб. на пожарах.	Умерло отъ угара.	Замерзло.	Утонуло.	Умерло отъ ар. случ.	Всего умерло.	Всего ум. отъ насил. ислучайно																
	Дѣтоуб. новор.	Смертоубійст.	Итого.	Дѣтоубій- ство.	Смертоуб.	Итого.	Огъ бо- лѣзней.	Огъ инъ- ства.	Отъ перен. ранъ.		Итого.	Найденн. мертв. тѣла.																										
м.	ж.	м.	ж.	м.	ж.	м.	ж.	м.	ж.	м.	ж.	м.	ж.	м.	ж.	м.	ж.	м.	ж.	м.	ж.	м.	ж.	м.	ж.	м.	ж.	м.	ж.									
1880 г.																																						
Въ городахъ.	2	12	14	2	10	2	12	2	8	9	1	16	8	33	3	7	4	2	2	1	16	7	11	1	33	11	93	16										
Въ уѣздахъ.	12	122	134	6	6	110	12	116	18	13	5	48	22	39	4	53	40	35	63	12	7	2	20	2	5	6	7	2	63	8	63	22	70	24	235	66	567	136
Всего въ губ.	14	134	148	8	6	120	14	128	20	21	5	57	23	55	4	61	73	38	70	12	7	2	24	2	5	6	7	4	65	9	79	29	81	25	268	77	660	152
1881 г.																																						
Въ городахъ.	2	14	16	1	1	13	1	14	2	3	8	1	4	6	18	1	6	1	4	1	3	3	8	3	16	7	57	10										
Въ уѣздахъ.	18	93	111	9	9	77	19	86	28	7	7	54	21	56	3	33	43	28	37	4	9	3	25	2	11	5	4	2	16	7	75	16	86	34	226	69	499	136
Всего въ губ.	20	107	126	10	10	90	20	100	30	10	7	62	22	60	3	39	51	29	43	4	9	3	26	2	11	5	4	2	20	8	78	19	94	37	242	76	556	146
1882 г.																																						
Въ городахъ.	15	15	8	5	8	5	5	2	17	3	8	4	29	4	4	1	2	10	1	2	3	13	4	11	1	47	8	93	20									
Въ уѣздахъ.	2	42	44	2	1	43	8	45	9	13	9	51	31	61	3	36	28	37	19	3	5	2	23	1	5	8	4	20	5	61	22	92	14	218	52	443	110	
Всего въ губ.	2	57	59	2	1	51	13	53	14	18	11	68	34	69	3	40	77	41	23	4	5	4	33	2	7	8	8	23	5	74	26	103	15	265	60	526	130	

ВѢДОМОСТЬ

о числѣ учебныхъ заведеній и учащихся въ Оренбургской губернии за 1882 г.

Названіе учебныхъ заведеній.	Въ губернскомъ го- родѣ.			Въ уѣздныхъ и и безъуѣздн. гор.			Въ уѣздахъ.			Всего въ губерніи.			
	Число учеб- ныхъ заведен.	Число учащихся.		Число учеб- ныхъ заведен.	Число учащихся.		Число учеб- ныхъ заведен.	Число учащихся.		Число учеб- ныхъ заведен.	Число учащихся.		
		м.	ж.		м.	ж.		м.	ж.		м.	ж.	Об. п.
Гимназій для мужск. пола	1	448	„	1	154	„	„	„	„	2	602	„	602
Неплюевскій корпусъ	1	320	„	„	„	„	„	„	„	1	320	„	320
Гимназій для женск. пола	1	332	„	„	„	„	„	„	„	1	„	332	332
Прогимназій) для мужскаго пола	1	301	„	„	„	„	„	„	„	1	301	„	301
) для женскаго пола	1	„	167	2	208	„	„	„	„	3	„	357	375
Николаевскій институтъ для женскаго пола	1	„	88	„	„	„	„	„	„	1	„	88	88
Учительскій Институтъ	1	52	„	„	„	„	„	„	„	1	52	„	52
Городское при ономъ училище	1	50	„	„	„	„	„	„	„	1	50	„	50
Юнкерское училище	1	249	„	„	„	„	„	„	„	1	249	„	249
Фельдшерская школа	1	42	„	„	„	„	„	„	„	1	42	„	42
Духовное училище	1	95	„	„	„	„	„	„	„	1	95	„	95
Учительская татарская школа	1	32	„	„	„	„	„	„	„	1	32	„	32
При ней начальная школа	1	10	„	„	„	„	„	„	„	1	10	„	10
Городскихъ и при-) мужск. пола	13	751	„	11	907	„	2	65	„	26	1723	„	1723
ходскихъ училищъ) женск. пола	6	„	319	5	„	369	„	„	„	11	„	688	688
Обоего пола	„	„	„	2	16	21	„	„	„	2	16	21	37
Сельскихъ школъ, состоящихъ въ вѣдѣніи дирекціи народныхъ училищъ	„	„	„	„	„	„	98	3344	519	98	3344	519	3863
Частныхъ училищъ	5	123	664	7	47	63	„	„	„	12	170	129	299
Училищъ Оренбургскаго казач. войска	„	„	„	„	„	„	463	14311	6002	463	14311	6002	20313
Церковно-приходскихъ	„	„	„	1	„	44	5	69	8	6	69	52	121
Училищъ при соборной мечети	1	51	„	„	„	„	„	„	„	1	51	„	51
Итого	38	2524	972	29	1332	497	568	17789	6529	635	21437	8206	29643

ВЪДОМОСТЬ

о доходахъ и расходахъ городовъ Оренбургской губерніи
за 1880, 1881 и 1882 гг.

Названіе городовъ.	Приходъ		Расходъ.		Осталось		Приходъ		Расходъ		Осталось		Приходъ		Расходъ		Осталось	
	за 1880 г.		за 1880 г.		къ 1881 г.		за 1881 г.		за 1881 г.		къ 1882 г.		за 1882 г.		за 1882 г.		къ 1883 г.	
	Руб.	К.	Руб.	К.	Руб.	К.	Руб.	К.	Руб.	К.	Руб.	К.	Руб.	К.	Руб.	К.	Руб.	К.
Оренбургъ	272202	63	347859	41	139	33	243877	4	241601	28	2415	9	212473	39	251949	98	,	,
Орскъ	22140	43	22978	44	3608	53	26039	42	25470	54	4176	40	30048	75	27383	46	6841	69
Верхнеуральскъ	15236	3	14882	51	4359	24	17176	6	17384	28	3706	2	19021	43	18407	78	4319	74
Троицкъ	63262	79	52294	44	40004	36	62322	66	58253	54	44073	48	64868	45	47700	58	31551	51
Челябинскъ	57718	42	81602	3	3544	14	39648	43	39189	21	4000	36	47586	6	36425	78	15160	64
Илецкъ	2642	16	2798	97	,	,	2553	18	2553	18	,	,	3560	92	3165	74	395	17
Итого	433202	47	522415	82	51652	61	391616	80	384452	4	58371	37	377559	1	385033	33	58268	76

ВѢДОМОСТЬ

о распредѣленіи окладныхъ недоимокъ по уѣздамъ и
городамъ Оренбургской губерніи.

За 1880, 1881 и 1882 гг.

Города и уѣзды.	1880.		1881.		1882.		Недоимокъ разсрочен. и отсрочен.
	Руб.	К.	Руб.	К.	Руб.	К.	
Городъ Оренбургъ .	7366	71	9326	28	9788	23	
Оренбургскій уѣздъ.	785454	9	637852	83	756538	04	390 14
Городъ Челябинскъ .	4818	44	4145	37	4187	78	
Челябинскій уѣздъ .	42604	8	44506	97	54204	62	
Городъ Троицкъ . .	1391	39	982	93	2165	36	
Троицкій уѣздъ . .	23188	74	33832	90	35944	78	
Городъ Верхнеуральскъ.	1720	84	2435	4	2957	02	
Верхнеуральск. уѣздъ	90423	7	90672	6	85561	76	
Городъ Орскъ . .	2518	8	2422	91	2804	62	
Орскій уѣздъ . .	215401	41	274837	9	355200	96	
Итого. . .	974886	85	1101014	38	139361	17	390 14

Яведенск. ул.

д. Налашникова.

ТИПОГРАФІЯ И ПЕРЕПЛЕТНАЯ

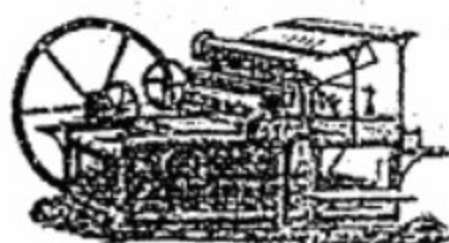

Б. БРЕСЛИНА

ВЪ ОРЕНБУРГЪ,

принимаетъ всякаго рода типографскія и перепл. работы

ПЕЧАТАНІЕ: періодическихъ изданій, отдѣльныхъ книгъ, брошюръ, счетовъ, бланковъ, прейсъ-курантовъ, афишъ, пріачныхъ ярлыковъ, чайныхъ этикетовъ, похвальныхъ листовъ и т. п.

ЗАПАСЪ БЛАНКЪ для гг. Мировыхъ Судей, водочныхъ и винокуренныхъ заводчиковъ.

ТИПОГРАФІЯ И ПЕРЕПЛЕТНАЯ ИМѢЮТЪ
двѣ скоропечатныя машины, типографскій станокъ, бумаго-рѣзальную машинну, два преса, просѣкальную и номеровальную машины, а также и

ГРОМАДНЫЙ ВЫБОРЪ ШРИФТОВЪ,
что даетъ возможность производить работы изящно и
ПО ВЕСЬМА УМѢРЕННЫМЪ ЦѢНАМЪ.

ИМѢЕТСЯ ТАТАРСКІЙ ШРИФТЪ.

Пріемъ заказовъ ежедневно отъ 8 ч. утра, до 8 ч. веч. Гг. многогородные благоволятъ адресовать заказы письменно: Оренбургъ, въ Типографію Б. БРЕСЛИНА